B. 986, XIV-XVI

SUPPLEMENTUM EPIGRAPHICUM GRAECUM

REDIGENDUM CURAVIT
A. G. WOODHEAD

ADIUVANTIBUS
M. N. TOD *et* A. M. WOODWARD

CONSILIUM PRAEBENTIBUS
W. DEN BOER,
B. A. VAN GRONINGEN, J. H. THIEL

VOLUME XIV

INSTITUT
FÜR
ALTERTUMSKUNDE
UNIVERSITÄT
KÖLN

LUGDUNI BATAVORUM
APUD A. W. SIJTHOFF
MCMLVII

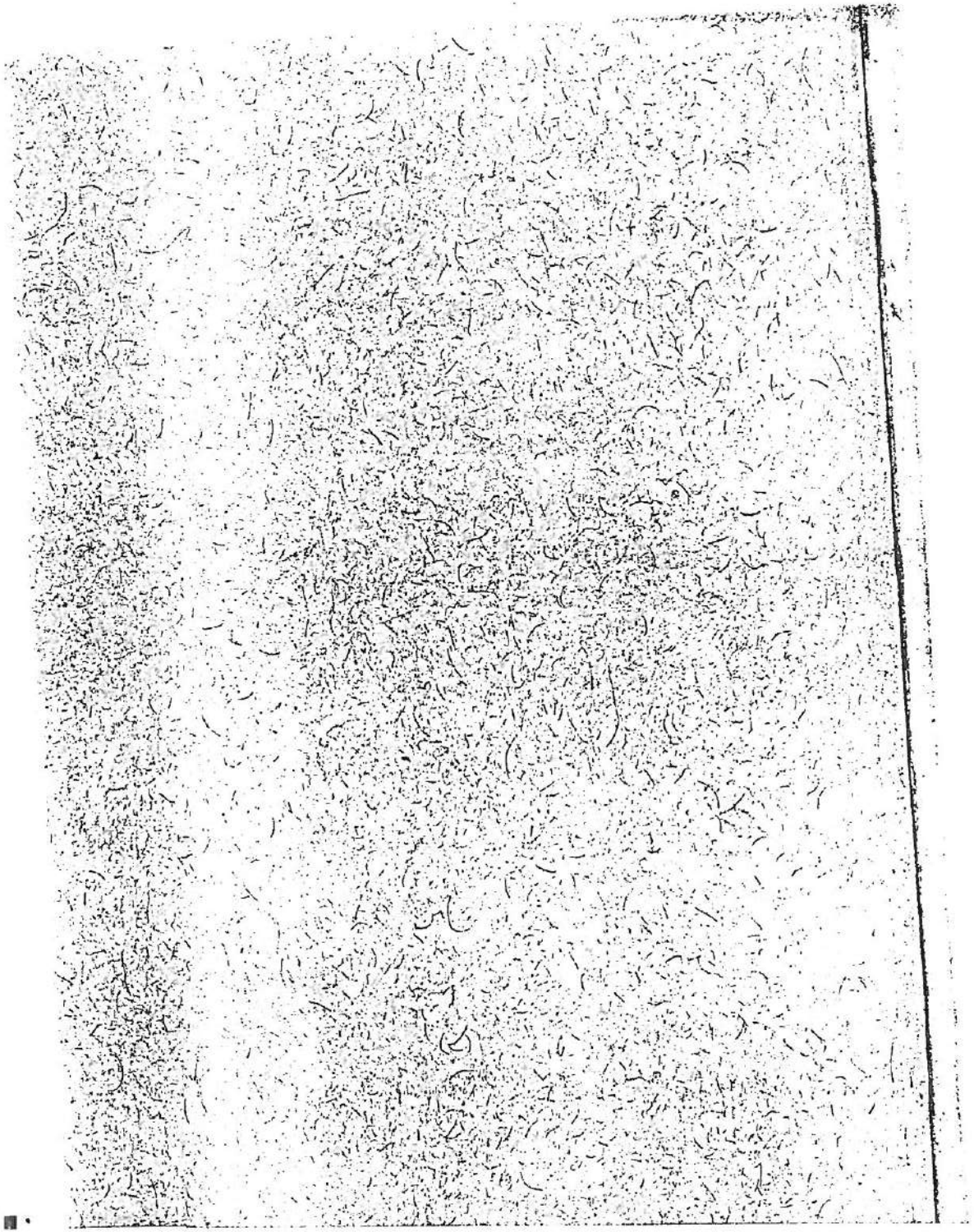

SUPPLEMENTUM EPIGRAPHICUM GRAECUM

CONSPECTUS LOCORUM

		nn. inscriptionum	nn. paginarum
ATTICA	ante annum Euclidis	1–33	1–15
	post annum Euclidis	34–296	15–66
AEGINA		297–299	66
CORINTHIA		300–308	66–67
	Corinthus	303/8	67
	Isthmus	300/1	66
SICYONIA	Sicyon	309–313	68
CLEONAEA	Nemea	314	68
ARGI		315–324	68–69
TROEZENIA			
	Methana	325	70
EPIDAURIA		326–328	70
LACONIA		329–335	70–71
	Asopus	333	70
	Geronthrae	334/5	70–71
	Sparta	329/32	70
MESSENIA		336–345	71–73
	Corone	336	71
	Prote ins.	337/45	71–73
ARCADIA		346–348	73–74
	Lycosura	348	74
	Megalopolis	347	73–74
	Tegea	346	73
ELIS	Olympia	302, 349–367	67, 74–76
ACHAIA		368–377	76–78
	Aegium	375/7	77–78
	Dyme	368/73	76–77
	Patrae	374	77
MEGARIS	Megara	378–381	78
BOEOTIA		382–388	79–80
	Tanagra	382	79
	Thebae	386/8	79–80
	Thespiae	383/4	79
	Thisbe	385	79
DELPHI		389–466	80–98

		nn. inscriptionum	nn. paginarum
PHOCIS		467–468	98
	Daulis	467	98
	Drymaea	468	98
LOCRI OCCIDENTALES			
	Naupactus	469	98
INSULAE MARIS IONII			
	Cephallenia	470–472	99
THESSALIA			
	Demetrias	473–474	99
EPIRUS	Dodona	475	99
MACEDONIA		476–480	99–101
	Alexandropolis	479	100–101
	Cassandrea	478	100
	Potidaea	478	100
	Rangel	479	100–101
	Stobi	480	101
	Vergina	476/7	99–100
THRACIA		481–486	101–103
	Bisanthe	482	101
	Baltaliman	483/4	102
	Baschikarovo	485	102
	Kavalla	481	101
	Neapolis	481	101
	Phidalea	483/4	102
	Philippopolis	486	102–103
	Plovdiv	486	102–103
	Tekir Dağ	482	101
ORA SEPTENTRIONALIS PONTI EUXINI		487–489	103
	Chersonesus	488	103
	Olbia	487	103
	Tanais	489	103
DELUS		490–505	104–106
CETERAE INSULAE MARIS AEGAEI		506–575	106–125
	Astypalaea	519	108
	Carpathus	515	107
	Ceus	530/49	110–116
	Chalce	514	107
	Chius	560/4	121–123
	Cos	524/9	109–110
	Euboea: Carystus		

		nn. inscriptionum	nn. paginarum
	Lesbus	516/7	107–108
	Melus	523	108
	Nisyrus	518	108
	Rhodus	506/13	106–107
	Samothracia	572	124–125
	Samus	556/9	120–121
	Syrus	550/2	116–117
	Tenus	553/5	117–120
	Thasus	565/71	123–124
	Thera	520/2	108
CRETA		576–579	125–126
SICILIA		580–600	126–129
	Acrae	587/93	127–128
	Catana	597	129
	Enna	598	129
	Megara Hyblaea	599/600	129
	Selinus	594	128
	Syracusae	580/6	126–127
	Tripi (Ἀβάκαινον)	595/6	128
ITALIA		601–637	130–138
	Albano Laziale	612	132
	Aquileia	630	137
	Ardea	611	131–132
	Capua	610	131
	Gorizia	633	137
	Ischia	602/4	130
	Neapolis	605/8	131
	Originis incertae	636/7	138
	Ostia	627	136
	Padua (Patavium)	629	136
	Porto (Portus Traiani)	628	136
	Pozzuoli (Puteoli)	609	131
	Roma	613/26	132–136
	Sulmona	635	137–138
	Trieste (Tergeste)	631/4	137
	Venosa (Venusia)	601	130
CARIA		638–737	138–173
	Amus	683/9	153–160
	Aphrodisias	731/4	172–173
	Avlana	706	169
	Bayır	691/3	161–163
	Bozburun	702/5	167–169
	Bozuk	695	163–164
	Caunus	638/75	138–151
	Cedreae	719/20	170–171

		nn. inscriptionum	nn. paginarum
	Cnidus	727	172
	Erinc	717	170
	Fenaket	696/8	164
	Gerbekilise	694	163
	Gölenye	690	160–161
	Halicarnassus	728/9	172
	Hisarburnu	683/9	153–160
	Hisarönü	717	170
	Hyla	709/14	169
	Iasus	730	172
	Kırbaşı	707/8	169
	Kızılköy	715/6	169–170
	Loryma	695	163–164
	Magnesia ad Maeandrum	736/7	173
	Marmaris	676/82	152–153
	Phoinix	696/8	164
	Physcus	676/82	152–153
	Pisye (Pisiköy)	721/2	171
	Saranda	699	164–167
	Şehir Ada	719/20	170–171
	Selimiye	709/14	169
	Söğütkahvesi	700/1	167
	Syrna	691/3	161–163
	Thera	723/6	171–172
	Thyssanus	699	164–167
	Tralles	735	173
	Turgut	718	170
	Tymnus	702/5	167–169
	Yerkesik	723/6	171–172
IONIA		738–755	174–177
	Didyma	738/9	174
	Ephesus	747/50	175–176
	Miletus	740/6	174–175
	Smyrna	752/5	176–177
	Teus	751	176
LYDIA		756–760	177–178
	Alaşehir	758	178
	Philadelphia	758	178
	Sardes	756	177
	Saryserli	759	178
	Thyatira	760	178
	Topalar	757	178
MYSIA		761–769	178–179
	Cyzicus	768/9	179
	Pergamum	761/6	178–179
	Scepsis	767	179

		nn. inscriptionum	nn. paginarum
BITHYNIA		770–775	180–182
	Bursa	770	180
	Prusa	770	180
	Prusias	771/5	180–182
	Üsküdü	771/5	180–182
PONTUS	Sinope	776–777	182
PHRYGIA		778–796	182–186
	Acroenus	793	186
	Aezani	792	185
	Afyonkarahisar	793	186
	Blaundus	795	186
	Çavdarhisar	792	185
	Dorylaeum	778/90	182–185
	Eskişehir	778/90	182–185
	Eumenia	794	186
	Hierapolis	796	186
	Isıklı	794	176
	Nacolea	791	185
	Seyitgazi	791	185
	Sülünlü	795	186
PISIDIA		797–810	186–190
	Adada	810	190
	Burdur	797/809	186–189
LYCIA	Tlos	811	190
CILICIA		812–815	190–191
	Alahan	812/3	190
	Anavarza (Anazarbus)	815	191
	Kizil Ören	814	191
CYPRUS	Golgi	816–817	191
OSRHOENE	Sultantepe	818	191
PERSIS	Naqš-i-Rustam	819	192
SYRIA		820–829	192–194
	Abou Kemal	829	194
	Apamea	820, 822	192–193
	Beirut (Berytus)	824	193
	Hauran	827	194
	Laodicea	820/1	192–193
	Rima el-Lochf	828	194
	Sahin	823	193
	Sidon	826	194
	Zahlé	825	193–194
ARABIA		830–831	194–195
	Gerasa	831	195
	Hamameh	830	194–195

		nn. inscriptionum	nn. paginarum
PALAESTINA		832–847	195–198
	Apollonia	846	197
	Beth She'arim	833/42	195–196
	Caesarea	843/5	196–197
	Gofna (Djifneh)	847	197–198
	Mons Carmelus	832	195
AEGYPTUS		848–885	198–203
	Acoris	880	202
	Alexandria	848/54	198–199
	Arsinoe (Crocodilopolis)	879	202
	El-Kharga	881	202
	Kôm Abou Bellou	857/77	199–202
	Leontopolis	856	199
	Memphis	878	202
	Naucratis	855	199
	Tehne	880	202
	Tell Mokdam	856	199
	Terenouthis	857/77	199–202
NUBIA		886–887	203
	Abu Simbel	886	203
	Talmis	887	203
CYRENAICA			
	Cyrene	888–890	203–204
ORIGINIS INCERTAE		891–893	204
VARIA		894–900	204–206
	Corrigenda ad volumina priora	900	205–206

SIGLA

Praecipue in hoc volumine his siglis usi sumus:

Aegyptus	= Aegyptus, rivista italiana di egittologia e di papirologia.
AJA	= American Journal of Archaeology.
AJP	= American Journal of Philology.
Anatolian Studies	= Anat. Studies, Journal of the British Institute of Archaeology at Ankara.
Annuario	= Annuario della Scuola Archeologica (Italiana) di Atene.
Ant. Class.	= L'Antiquité Classique.
'Αρχ. Δελτ.	= 'Αρχαιολογικὸν Δελτίον (παρ. = παράρτημα τοῦ 'Αρχ. Δελτ.)
'Αρχ. 'Εφ.	= 'Αρχαιολογικὴ 'Εφημερίς.
Arch. Anz.	= Archäologischer Anzeiger (Beiblatt zum Jahrbuch).
Archaeology	= Archaeology, publ. of the Archaeological Institute of America.
Athenaeum	= Athenaeum, studi periodici di letteratura e storia.
Ath. Mitt.	= Mitteilungen des Deutschen Archäol. Instituts, Athenische Abteilung.
ATL	= B. D. Meritt, H. T. Wade-Gery, M. F. McGregor, *The Athenian Tribute Lists*, Vol. I/IV, 1939/53.
Belleten	= Belleten Turk Tarih Kurumu.
BMI vel *Brit. Mus. Inscr.*	= Greek Inscriptions in the British Museum.
BSA	= Annual of the British School at Athens.
BCH	= Bulletin de Correspondance Hellénique.
BSOAS	= Bulletin of the School of Oriental and African Studies, Univ. of London.
BSA Alex.	= Bulletin de la Société archéologique d'Alexandrie.
Bull. Comm. Arch.	= Bullettino della Commissione Archeologica Comunale di Roma.
Byz. Zeitschr.	= Byzantinische Zeitschrift.
Byzantion	= Byzantion, Revue internationale des études byzantines.
Chron. d'Égypte	= Chronique d'Égypte.
CIG	= Corpus Inscriptionum Graecarum.
C.I.Iud.	= J. B. Frey, Corpus Inscriptionum Iudaicarum.
Cl. Phil.	= Classical Philology.
Cl. Qu.	= Classical Quarterly.
Cl. Rev.	= Classical Review.
CRAI	= Comptes-rendus de l'Académie des Inscriptions et Belles-Lettres.
CVA	= Corpus Vasorum antiquorum.
Denkschr. Wien	= Denkschriften d. Akademie d. Wissenschaften, Wien: Philos.-hist. Klasse.
Deutsch. Litztg.	= Deutsche Literaturzeitung.
Eranos	= Eranos, Acta philologica Suecana.
Ét. Class.	= Études classiques.
F. de Delphes	= Fouilles de Delphes.

GGA = Göttingische gelehrte Anzeigen.
Glotta = Glotta, Zeitschrift für griech. und lat. Sprache.
Gnomon = Gnomon, Kritische Zeitschrift für d. gesamte klassische Altertumswissenschaft.
Harv. Stud. Cl. Phil. = Harvard Studies in Classical Philology.
Harv. Theol. Rev. = Harvard Theological Review.
Ἑλληνικά = Ἑλληνικά, Φιλολογικὸν Ἱστορικὸν καὶ λαογραφικὸν περιοδικὸν σύγγραμμα, Θεσσαλονίκη.
Hermes = Hermes, Zeitschrift für klassische Philologie.
Hesperia = Hesperia, Journal of the American School of Classical Studies at Athens.
Historia = Historia, Zeitschrift für alte Geschichte.
IG = Inscriptiones Graecae.
IGLS = Inscriptions grecques et latines de la Syrie.
IGRR = Inscriptiones Graecae ad res Romanas pertinentes.
Inscr. Cret. = Inscriptiones Creticae, Vol. I/IV, ed. M. Guarducci.
Inscr. Délos = Inscriptions de Délos.
Ios PE = Inscriptiones antiquae orae septentrionalis Ponti Euxini.
Jahresh. = Jahreshefte d. Oesterreichischen Archäol. Institutes.
JEA = Journal of Egyptian Archaeology.
JHS = Journal of Hellenic Studies.
Journ. Jur. Pap. = Journal of Juristic Papyrology.
JRS = Journal of Roman Studies.
Latomus = Latomus, Revue des études latines.
Mél. École Française de Rome = Mélanges d'archéologie et d'histoire, École française de Rome.
Mém. Acad. Inscr. = Mémoires présentés par divers savants à l'Académie des Inscriptions et Belles-lettres.
Mnemosyne = Mnemosyne, Bibliotheca classica Batava.
Mon. Ant. = Monumenti Antichi pubblicati per cura della Accademia Nazionale dei Lincei.
MAMA = Monumenta Asiae Minoris antiqua.
Mon. Piot. = Fondation Eugene Piot: Monuments et Mémoires publiés par l'Académie des Inscriptions et Belles-Lettres.
Νέον Ἀθήναιον = Νέον Ἀθ., ἑξαμηνιαῖον περιοδικὸν σύγγραμμα Ἑλληνικῶν σπουδῶν.
Not. Scav. = Notizie degli Scavi di Antichità.
OGIS = W. Dittenberger, Orientis Graeci inscriptiones selectae.
La Parola del Passato = La Parola del Passato, Rivista di Studi classici.
Philologus = Philologus, Zeitschrift für das klassische Altertum.
Phoenix = The Phoenix, Journal of the Classical Association of Canada.
Πλάτων = Πλάτων, Journal of the Hellenic Philological Society.
Πολέμων = Πολέμων, ἀρχαιολογικὸν περιοδικόν.
Πρακτικά = Πρακτικὰ τῆς ἀρχαιολογικῆς Ἑταιρείας.
PA = Prosopographia Attica, ed. J. Kirchner.
PIR² = Prosopographia Imperii Romani, editio secunda.

RE = Pauly-Wissowa, Realencyclopädie der classischen Altertumswissenschaft.
Rendic. dei Lincei = Rendiconti dell' Accademia Nazionale dei Lincei.
Rendic. Pont. Ac. Rom. di Arch. = Atti d. Pontificia Accademia Romana di Archeologia: Rendiconti.
Rev. Arch. = Revue Archéologique.
Rev. Belge Ph. = Revue belge de philologie et d'histoire.
REA = Revue des études anciennes.
REG = Revue des études grecques.
Rev. Phil. = Revue de philologie, de littérature et d'histoire anciennes.
Rh. Mus. = Rheinisches Museum für Philologie.
Riv. Arch. Crist. = Rivista di archeologia cristiana.
Riv. di Fil. = Rivista di Filologia e di Istruzione classica.
Röm. Mitt. = Mitteilungen d. Deutschen Archäologischen Instituts, Römische Abteilung.
SB = F. Preisigke — F. Bilabel, Sammelbuch Griechischer Urkunden aus Aegypten.
Sb. Akad. Berlin = Sitzungsberichte d. Berliner Akademie.
SEG = Supplementum Epigraphicum Graecum.
SGDI = Sammlung d. Griechischen Dialektinschriften.
Sov. Archeol. = СОВЕТСКАЯ АРХЕОЛОГИЯ.
Syll.³ = W. Dittenberger, Sylloge Inscriptionum Graecarum, editio tertia.
TAM = Tituli Asiae Minoris.
TAPA = Transactions of the American Philological Association.
Tarbiz = Tarbiz, a Quarterly for Jewish studies, The Hebrew University, Jerusalem.
ZSS = Zeitschrift d. Savigny-Stiftung, Romanist. Abteilung.
Beazley, *ARV* = J. D. Beazley, Attic Red-Figure Vase-Painters, 1942.
Clara Rhodos = Cl. Rh., Studi e materiali pubblicati a cura dell' Istituto storico-archeologico di Rodi.
Lindos II = Ch. Blinkenberg, Lindos — fouilles et recherches, 1902-1914, vol. II (1941).
Maiuri, *Nuova Silloge* = A. Maiuri, Nuova Silloge epigrafica di Rodi e Cos, 1925.
Michel, *Recueil* = C. Michel, Recueil d'inscriptions grecques, 1900.
Schwyzer, *DGE* = Ed. Schwyzer, Dialectorum Graecarum exempla epigraphica potiora, 1923.
Tod, *GHI* = M. N. Tod, Greek Historical Inscriptions, I² (1946) et II (1948).
W. Vollgraff, *Mém. Acad. Inscr.* XIV = W. Vollgraff, *Inhumation en terre sacrée dans l'antiquité grecque*, *Mém. Acad. Inscr.* (vid. supra) XIV (2), 315-96 c. imm. ph. pl. I/III, Parisiis 1951.

NOTAE IN TEXTU ADHIBITAE

[α β] = litterae ab editore suppletae quae in lapide fuisse videntur
ΕΔΟΞΕΤ...ΗΜΩΙ = ἔδοξε τ[ῶι δ]ήμωι

{α β} = litterae a quadratario perperam additae et ab editore damnatae
ΕΔΟΞΕΤΩΙΤΩΙΔΗΜΩΙ = ἔδοξε τῶι {τῶι} δήμωι

<α β> = litterae quas editor addidit utpote a quadratario temere omissas vel correxit utpote a quadratario falso exaratas
ΕΔΟΞΕΔΗΜΩΙ = ἔδοξε <τῶι> δήμωι
ΕΑΟΞΕ = ἔ<δ>οξε addita lapidis scriptione in comment.

(α β) = litterae interpretationis causa, e.g. in exitu vocis supplendo vel siglo reddendo, ab editore additae
ΤΡΙΗ = τριή(ραρχος) . $\overline{\text{ΘC}}$ = Θ(εό)ς

⟦ ⟧ = litterae erasae
ΕΔΟΞΕ▨▨▨ΤΩΙΔΗΜΩΙ = ἔδοξε ⟦...⟧ τῶι δήμωι

⟦α β⟧ = litterae erasae quarum vestigia adhuc agnoscuntur
ΕΔΟΞΕ▨▨▨ΤΩΙΔΗΜΩΙ = ἔδοξε ⟦τῆι⟧ τῶι δήμωι

⟦[α β]⟧ = litterae erasae quae ab editore suppletae sunt
ΕΔΟΞΕ▨▨▨ΤΩΙΔΗΜΩΙ = ἔδοξε ⟦[τ]ῆι⟧ τῶι δήμωι

α̣ β̣ = litterae non satis certa ratione lectae
Γ̣ / = εα̣ vel εδ̣, etc.

sic = ad notanda ea quae praeter morem in lapide incisa sunt, ne legentes typothetae vitium suspicentur

⏑ = vacat ᵃ = ante Chr. n. ᵖ = post Chr. n.

ATTICA

1. Foedus Atheniensium cum Segestanis. — IG I² 19 (SEG X 7; XII 6; cf. Hill, *Sources*² B 22) breviter commemorat K. F. Stroheker, *Historia* III 1954/5, 166.

De nomine archontis, quod in vs. 3 se vidisse contendit Raubitschek, denuo disserit W. K. Pritchett, *AJA* LIX 1955, 58/9 (cf. SEG XII, *loc. cit.*) c. im. ph. ectypi pl. 33 A et B, qui lapidem ipse revisit et nomen Habronis iam exstare vel legi posse negat; unde annum huius foederis vix pro certo asseverare debemus, et in indice nostro omisimus.

---

2. Decretum de Aeginetis, a. 457/45ª. — IG I² 18 (SEG X 8), Hill, *Sources*² B 24, A. S. Nease, *Phoenix* III 1949, 104. Attribuit a. 445 D. M. Lewis, *BSA* XLIX 1954, 21/5, qui nova supplementa etiam profert, pleraque exempli gratia, coll. SEG X 80 (n. 8 infra).

[- - - - - - - - - - - - - - - - ἀναγράφσαι τὸν γραμματέα τῆς β]-
[ολῆς ἐστέλ]ε[ι] λ[ιθίνει καὶ καταθῆναι ἐμ πόλει τέ]-
[λεσι τ]οῖς Ἀλγι[νετῶν - - - - - - - - - - - ἐπὶ (?) κ]-
ακοργίαι δὲ τῆ[ι - - - - - - - καταστῆσαι τὲν βολὲ]-
ν τὲμ v v φυλακὲ[ν - - - - - - - κατὰ τὰ ὄ (vel ὑπάρχο)]-
5 ντα χσυνκείμε[να καὶ κατὰ τὰς νῦν χσυνθέκας *ha*]-
ί εἰσιν αὐτοῖς π[ρὸς Ἀθεναίος κατὰ τάδε · μεδ' ἐπὶ]
βλάβει τῆι Ἀθεν[αίον -]
ον μὴ πεμαίν v v ε[ν -]
ν · ἐὰν δὲ αἴτιοι ι[- στρ]-
10 ατεύεσθαι ἐπὶ τ -
κες ὅσες αὐτ . ι -

4. φυλακὲ[ν *hὲ* ἂν ἁρίστε ἒι] haesitanter Lewis. || 4/5. Vix probanda. [Ἀλγινέτας δὲ μὲ παραβαίνε]|ν τὰ χσυνκείμε[να] melius Hondius; sed reicit L. || 9/10. ἐὰν δὲ αἴτιοι γίγ[νονται τότο, Ἀθεναίος στρ]|ατεύεσθαι ἐπὶ τ[ὸς. Klaffenbach; reicit L.

---

3. De Praxiergidis, c.a. 450ª. — IG I² 80 (SEG X 28). Lapides (fragmenta tria) nuper revisos denuo tractat D. M. Lewis, *ibid.*, 17/21 c. im. ph. pl. 3*c*. Cf. A. E. Raubitschek, *Dedications from the Athenian Akropolis*, p. 323.

Στοιχ. 40.

[Ἔδοχσεν τῆ]ι βο[λ]ῆ[ι καὶ τῶι δέμοι, . . .⁶. . . ἐπρυτάνε]- *frag. a.*
[υε, . . .⁶. . .]ς ἐγραμμ[άτευε, ...⁷. . . ἐπεστάτε, . . .⁵. .]-
[. εἶπε · πε]ρὶ ὃν δέο[νται Πραχσιεργίδαι, τὲν μαντεί]-
[αν τῶ θ]εῶ καὶ τὰ πρό[τερον αὐτοῖς ἐφσεφισμένα ἀνα]-
5 [γράφσ]αντας ἐν στέ[λει λιθίνει καταθῆναι ἐμ πόλει]

[ὅπισ]θεν τῶ νεῶ τῶ ἀρχ[αίο · *h*οι δὲ πολεταὶ ἀπομισθο]-
[σάν]τον · ν̲ τὸ δὲ ἀργύριο[ν ἐς τὲν ἀναγραφὲν ἐναι ἀπὸ]
[τῶν] τῆς θε⟨ῶ⟩ κατὰ τὰ πάτρι[α · *h*οι δὲ ταμίαι τῆς θεῶ καὶ]
[*h*οι] κολακρέται διδόντον [αὐτοῖς τὸ ἀργύριον. *vacat*]
[Τά]δε *h*ο Ἀπόλλων ἔχρεσεν ν[όμιμα Πραχσιεργίδαις]
[ἀμ]φιεννύοσιν τὸν πέπλον τ[ὲν θεὸν καὶ προθύοσιν]
[Μοί]ραις, Διὶ Μοιρ⟨α⟩γέτει, Γ[ῆι ----------]
vacat
[Τάδε] πάτρια Πραχσ[ιεργίδαις .....⁹.....] Στοιχ. 32/3.
.....⁸⁻⁹ ιτο .....²¹.....
lacuna
[.....²⁸⁻²⁰..... π]αρέ- *frag. c.*
[χεν .....¹¹⁻¹²..... Πραχσιεργί]δαις ν̲ ν̲ ν̲ ν̲
[.....²¹⁻²²..... τὸ] δὲ κόιδιον
[.....¹⁸⁻¹⁹..... διδό]ναι κατὰ τὰ ν̲
[πάτρια .....¹⁵⁻¹⁶..... π]αρέχεν ν̲ ν̲ ν̲ ν̲
.....⁵⁻⁶ ε.....¹⁴.....ι · [ν]εὼ δὲ Θαργελι-
[ὸν]α σεμε[νάμενον ἄχρι τῆς τ]ρίτες διδόναι

frag. b.
[ν̲] κατὰ τὰ πάτρ[ια κλεῖδας τὸ]ν ἄρχοντα ν̲ ν̲ ν̲
[ν̲] Π[ρ]αχσιεργί[δαις · *vacat* (?)] *vacat*
[ν̲ τὸς] Πραχσιερ[γίδας τὸ *h*έδος] ἀμφιεννύ[ν]-
[αι με]δίμνον χι[λίον ἒ μνᾶν ἀπο]τίνεν *vacat*

8. lap. ΘΕΩ. || 12. Γε̄[ι] IG I². Epsilon non vidit L. A. Lap. Λ. || 24/5. Mavult A. M. Woodward, *BSA* L 1955, 271, ἀμφιεννύ[ν|ναι] δίμνον χι[τῶνα: i.e. induere χιτῶνα pretii duarum minarum; ἀμφιεννύ|[νεν M. N. Tod.

4. Decretum Atheniensium de Milesiis, a. 450/49ª. — IG I² 22 (SEG X 14; Hill, *Sources*² B 30) tractavit A. J. Earp, *Phoenix* VIII 1954, 142/7. Vs. 85 supplet D. M. Lewis, *BSA* XLIX 1954, 24 c. adnn. 23 et 24, [ἐπιμελέσθο δὲ *h*]ε βολὲ [τες] φυλακες. Cf. *ATL* II D 11, A. S. Nease, *Phoenix* III 1949, 107.

5. Decreta Calliae de pecuniis sacris, a. 434/3ª. — IG I² 91/2 (SEG X 45, XII 18, XIII 5; Hill, *Sources*² B 67). Vid. A. W. Gomme, *Historia* III 1954/5, 333/8, qui post argumenta Merittii (SEG XIII *loc. cit.*) partes suas defendit, et contendit nos vix tantum pro certo affirmare debere in rationibus pecuniarum publicarum elaborandis.

6. Foedus Atheniensium cum Halicyaeis, a. 433/2ª. — IG I² 20 (SEG X 68, XII 21; Hill, *Sources*² B 22) adhibuit K. F. Stroheker, *Historia* III 1954/5, 166/7, ubi ann. 426, secutus Raubitschek, malle videtur.

7. De Aristonoo Larisaeo, c.a. 431ª. — IG I² 55 (SEG X 50) lapide reviso tract. D. M. Lewis, *BSA* XLIX 1954, 29, qui negat id pro certo habendum esse num fragmenta *a* et *b* coniungi possint, neve quantum a latere dextro fragmentum *a* absit. Fragmento *b* supplementa tentat. In fragm. *a* vs. 8, ubi in IG ἀφ' ἧς, in lapide ἀφ' ἓς legendum esse notat.

frag. b. Στοιχ. 32.
[.....¹².....ἐὰν δέ τις δήσ]ει [ἢ ἀγάγει]
[ἢ χρήματα ἀφέλει Ἀριστόνο]ν, δί[κας λαγχ]-
[άνεν πρὸς τὸν πολέμαρχον ἄ]νευ [πρυτανε]-
[ίων · ἐπιμελέσθων δὲ αὐτῶ ἡ β]ολὴ [καὶ οἱ στ]-
[ρατηγοὶ ὅπως ἂν μὴ ἀδικῆτα]ι · Ἀρ[ιστόνωι]
[δέ, ἐάν το δέηται, ἐξέστω ἀπο]γράψ[ασθαι π]-
[ρὸς τὸς πρυτάνεις · προσάγε]ν δὲ [ἓς τε τὴν]
[βολὴν καὶ ἐς τὸν δῆμον δέκ]α ἡμε[ρῶν ἢ εὐθ]-
[ύνεσθαι ἕκαστον πρύτανι]ν χιλ[ίαισιν δ]-
[ραχμῆσι ἑκάστης τῆς ἡμέρ]ας ἕω[ς ἂν ἐσάγ]-
[ωσι, ἐὰν μή τι τῶν δημοσίων] κωλύ[ει · καὶ ἐά]-
[ν τις Ἀριστόνον ἀποκτείν]ει ἐ[ν τῶν πόλε]-
[ων ὧν Ἀθηναῖοι ἄρχοσιν ἐν τῆι] ὑ[περορία]-
[ι ----------]

7. [ἓς τε τὴν] scripsimus. [πρὸς τὴν] Lewis.

8. Foedus cum Haliensibus, a. 424/3ª. — IG I² 87 (SEG X 80). Vss. 5/7 tractat D. M. Lewis, *loc. cit.*, 23/4, coll. n. 2 supra, et supplementa paullo mutat ut vss. 21 sqq. artius congruant.

5 χσυνθέκα[ς καὶ χσυμμαχίαν καὶ *h*όρκο]ς ἐναι ἀδόλο-
ς Ἀθεναίοι[ς καὶ *h*αλιεῦσιν κατὰ τάδε · ν πα]ρέχ[ε]ν *h*αλι-
ᾶς Ἀθεναί[οις ναύσταθμον κτλ.]

9. De Samiis, a. 412/11ª. — IG I² 101 (SEG X 113) novis supplementis auxit D. M. Lewis, *ibid.*, 29/31 c. im. ph., qui fragmenta inter se coniungi quodam modo posse urget, et in fragm. *b* marginem sinistram exstare notat.

Θε[οί]. Στοιχ. 98.
Ἔδοχσεν τῆι βολῆι καὶ τῶι δέμοι · Ἀκαμαντὶς ἐπρυ[τάνευεν, ----
----- ἐγραμμάτευεν, ------- ἐπεστάτει, ------- εἶπε · τὸ]-
ι μὲν δέμοι τῶι Σαμίον ἐπαινέσαι ὅτι σφᾶς αὐτὸς [ἀπελευθέροσαν,
τὲν ὀλιγαρχίαν τὲν αὐτοῖς ὑπάρχοσαν καταλύοντες, καὶ Σ]-
αμίον τὸς ἐπάγοντας Πελοποννεσίος ἐπὶ Σάμον κ[αὶ τὲν Ἰονίαν
ἐχσέβαλον. περὶ δὲ τῶν χρεμάτον τῶν φυγόντον, ἀπομισθοσάν]-
5 τον μὲν τὸν ἀγρὸν τὸν Κλεομέδεος τὸν ἐγ Κλαμαδῶ[ν, ὅσπερ ἐψέφι-
σται .....²³....., τὰ δὲ χρέματα Ἀθεναίοις ἀ]-

ποδιδόντον Σάμιοι τὰ γιγνόμενα ἐχς αὐτῶ ἀπάγ[οντες 'Αθέναζε
κατ' ἔτος ἐς τὰ Διονύσια τὰ ἐν ἄστει. ἐὰν δέ τινον καταγνõι ὁ δ]-
ẽμος ὁ Σαμίον θάνατον ἢ φυγὲν ἢ δέμευσιν χρεμ[άτον, κύριον ἔστο
. . . . . [23] . . . . . ἐχσέστο δὲ καὶ τõι δέμο]-
[ι] τõι 'Αθεναίον φυγὲν αὐτõν καὶ θάνατον καὶ [δέμευσιν χρεμάτον
καταγιγνόσκειν, ἐὰν δέει. ὁπόσος δὲ αἰχμαλότος κατέχοσι]-
[ν] Σάμιοι ἀποπεμφσάντον 'Αθέναζε καὶ παρα[δόντον . . . . . .
. . . . . [58] . . . . . .]
[. . .[5]. . ἐ]μ πόλει τριάκοντα ἐμερõν π- - - - - - - - - - - - - - - - - -

Lacuna trium versuum

[. . . .[8] . . . . α]ὐτοὶ καὶ [. . . . . [78] . . . . . .
. . . . . 'Αθε]-
[ναίο]ις κ[α]ὶ Σαμίοις. περὶ δὲ . . . . . [77] . . . . . .
. . . . . .
. . οι, ἐπειδὲ ἀνέρ ἐστι ἀγαθὸς [περὶ τὸν δẽμον τὸν 'Αθεναίον καὶ τὸν
Σαμίον καὶ νῦν καὶ ἐν τõι ἔμπροσθεν χρόνοι. καὶ ὅπος ἂν μ]-
[εδ]ὲν βλάπτοντ[αι 'A]θεναῖοι μ[εδ]ὲ Σά[μιοι καὶ μὲ καταλύεται ὁ
πόλεμος, καταστẽσαι τὸς στρατεγὸς τὲν φυλακὲν πανταχõ ἢ ἀρ]-
[ίστε ἀ]ν δοκẽι τõι [δέ]μοι τõι Σαμίον [καὶ τοῖς στρατεγοῖς - - - - - -]
. . . .[7] . . . νεται περ[ὶ] τẽς βασά[ν]ο κα[ὶ - - - - - - - - - - - - - - - -]
. . .[6] . . . αι, ὁπόσοι δ[έ ἐ]σι ἐχσάμίο[ν - - - - - - - - - - - - - - - - -]
. . .[6] . . . ις καθάπερ [ἂν] Σάμιοι δέο[νται - - - - - - - - - - - - - - - -]
. . . .[7] . . . τοστ . σο . . . . . [13] . . . . . σκο - - - - - - - - - - - - - - -
. . . . . [24] . . . . . λο . τα - - - - - - - - - - - - - - - - - -
[. . . . . [23] . . . . . κ]αὶ ἐχθρ - - - - - - - - - - - - - - - - - -
- -
. . .[6] . . . ονεο -
- -
- -
. . . . . [8-9] . . . . . κ -

20. ἐχσαμίον. Vid. M. N. Tod, *AJP* LXVII 1946, 329/33.

10. Foedus Atheniensium cum Carthaginiensibus, a. 407/6ª. — IG I² 47 (+ nov. fragm. = SEG X 136) tractavit K. F. Stroheker, *Historia* III 1954/5, 163/71, ubi de tota ratione civitatis utriusque in hoc foedere paciscendo disseruit.

11. Tabulae Hellenotamiarum. — De tabula anni 446/5ª tract. D. M. Lewis, *BSA* XLIX 1954, 25/9, et praescriptum in *ATL* II List 9 exhibitum esse reiciendum contendit; namque α in [ἐπὶ τẽς] ἀ[ρχẽς reicit, et supra columnam II legit [Βερ]γ[αῖοι]; unde credit columnae

cuique nomina duo supplenda esse — supra quae praescriptum stetisse potest. Cf. R. Sealey, *Historia* III 1954/5, 325/33, qui de lacuna eadem supra List 9 tractat, et credit Hellenotamias anni 7 officium suum ante terminem deposuisse; namque civitates nonnullae Cariae, ad finem annorum 5 et 8 inscriptae, in List 7 non apparent, et sine dubio ad initium List 8, cum officium suum exceperant Hellenotamiae alteri, erant adscriptae. Quare non habemus in tabulis Hellenotamiarum cur necesse sit annum 'sine tributo' a. 449/8 fuisse, si propter delictum quoddam magistratuum numerus anni 7 non additus esset, et e lacuna supra List 9 confirmandum est tributum a. 447/6 non esse contractum. Sed argumentum de Hellenotamiarum delictis, ut nobis videtur, vix stare potest. Nonne interpretatione meliore intelligamus civitates Carias post ludos Dionysi pecunias suas contribuisse, unde necesse erat nomina earum in tabula nova incidere?

12. Dedicationes, ante a 480ª. — Dedicationes saeculorum sexti et quinti a. C. in arce inventas, quas collegerat A. E. Raubitschek, *Dedications from the Athenian Akropolis* (1949) (vid. SEG X, pp. 170/74), extensius tractavit W. Peek, *Wissenschaftliche Zeitschrift der Martin-Luther-Universität Halle-Wittenberg*, III 1953/4, 377/90, ubi opus Raubitschekii magnopere commendabile diligenter recensuit. Quamobrem haud inutile mihi videtur hic inserere quaecumque potiora de his titulis elaboravit Peek, si quid vel emendare vel critica adnotatione reicere potuit. Titulos ergo secundum numeros Raubitschekii, cum littera D. praefixa, exhibemus, et, ne commentaria nostra longiora fiant, litteris P. pro Peek et R. pro Raubitschek usi sumus.

D. 2, 7, 8, 220. Vix metricos fuisse putat P.

D. 4. Rest. P. exempli gratia:
[_ _ _ _ μ' ἐπο]ίεσεν 'Αθένει [καλὸν ἄγαλμα]·
[ἔστεσεν δὲ Κό]μον *h*αγνẽι [ἐπευχσάμενος].

D. 6. Columnam hanc neque in honorem patris Alcimachi dedicatam nec statua eius ornatam fuisse credit P.

D. 13. Vss. 3/5 "mit äusserster Reserve" rest. P.:
[*h*ός ποτ' ἐὸν πολέ]μαρχος 'Αθεναίον τὸν ἀγõνα
τὸν Μα[ραθõνος ἔτ]ελεν, ὄνο[μ' *h*ᾶ σέβας *h*ιερὸν ἔσται]
παισὶν 'Αθεναίον μν[έμεν φθιμένοιο τίουσιν].
(D. 13 = IG I² 609, SEG XII 54)

D. 16. Legit P. [- - - σ]τρατ - - -.

D. 19. Prop. P., exempli gratia:
[- - - - - Προσπά]λτιος ἀνέθεκεν
[- - - - - *h*ο 'Αριστοφ]άνος.

D. 21. Tentat P.:
[ἄθλοις νικέσας ἀνδρõν δέκα καὶ τ]ρισὶ παίδον
Καλλία[ς μ' ἀνέθεκεν 'Αθεναίαι Διδυ]μίο.

D. 29. Ad fin. mavult P.: ἀπ[αρχ]ὲ[ν *h*οι Φιλο]κλείδο.

D. 31. Vix metricum fuisse putat.

D. 34. Ad fin vs. 2 addit P. [ἀπαρχέν] vel [δεκάτεν].

D. 35. Rest. P.:

. . .[5]. . ος Λ[- - - - - ἐποίεσεν].
[Παλλά]δι τ[ριτογε]νεῖ μ' ἀ[νέθεκ' ⏑ ⏑ – ⏑ ⏑ ⏑ *h*υιός],
[– ⏑ ⏑ – κτεάν]ον [εὐχσάμενος δεκάτεν].

D. 36. Tentat P.:
[Ἄγις] Σον[ι]άδ[ο] με τρ[ιτογενοῦς ἀπ'] ἀγόν[ον]
[στεῖσε] καλὸν σ[ο]φία[ς τόδε Ἐλευθέ]ρο ἐν[θάδε δεῖγμα].

D. 50. Rest. P.:
[. . . . . [14]. . . . . ε]ς ἀνέθεκεν
[Διὸς κρατερ]όφρονι παιδὶ ἀπαρχέν.

D. 52. Metricum fuisse demonstrat P., et nomen Diopeithis in vs. 2 a R. restitutum reicit.
[– ⏑ ⏑ – μ' ἀν]έθεκεν ἀπα[ρχὲν τάθεναίαι] ·
[– ⏑ ⏑ – δ' ἐποίε]σεν Ἀθεν[αῖος τόδ' ἄγαλμα].

D. 54. [μ]νῆμα [ἐπιγιγνομένοις] vel [μ]νῆμα [καὶ ἐσσομένοις] prop. P. ad vs. 2.

D. 60. Legit et rest. P.:
[Εὔ]παλο[ς] *h*[άγ]νον[ος ⏑ ⏑ – ⏑ ⏑ – ⏑ ⏑ – ⏑] ·
σοὶ δέ, *h*εράκλες, *h*ά[γνον - - - - - - - - - - - - - - - - - - -]

D. 66. Post τριτογενεῖ T legit P., et proponit:
τ[ῦ πατρὸς εὐχσαμένο].

D. 67. Legit P.:
Παλλ[άδι Ναύτο πα]ῖς Ἐπίκο[ρος τόνδ' ἀνέθεκ]εν.

D. 68. Fragmentum *d* aliter disponit P., et vss. 8/11 ita exhibet:
Τί[μον Φρε]άρ*h*ιο[ς],
[*h*ερμῶνα]χς Αἰγ[ιλιεύς],
. . . ον - - - - - - - - - - -
[Σπα]ρτον - - - - - - - -

D. 76. Haud metricum esse putat P., sed si re vera ita intelligendum est, textum Hilleri mavult. Legit vs. 1 ζῆλος *h*ο pro ἀγετὸς ὁ, et vs. 2 *h*[έεκεν]. Vid. etiam n. 14 infra.

D. 77. [Θρ]ᾶιχς ex ectypo confirmat P.

D. 79. Vss. 2/3 suppl. R., respuit P.

D. 82. Iambos in hoc titulo vidit P., secutus Hillerum, et textum sic exponit, duas postulans dedicationes:
[Τόνδ', ὃ θε]ά, Θαλί[αρχος? – ⏑ Ἐπιγ]όναι
[*h*ὸς – μ]εγαλ – ⏑ ⏑ – ομενος σόζ[οις ἀεί].

[Καὶ τόνδ' ἀνέθε]κεν Εὐθ[ύδικος Διὸ]ς κόραι
⏑ ⏑ – μενει ⏑ ⏑ – ⏑ ⏑ – ⏑ ⏑ –.

D. 87. P. secutus est Lolling et Wolters, nec titulum metricum fuisse putat.

D. 98. Supplementis a R. propositis vehementer adversatur P., qui ipse mavult:
[M]έναν[δρος τοῦ δεῖνα - - - - -]
[ι]ος καὶ [*h*οι *h*υιεῖς ἀνέ]-
[θ]ε[σαν τάθεναίαι].

D. 101. Supplementa [μνεμοσύν]ες *h*ένεκ[α] e n. D. 295 haurit P.

D. 107. Dubitat P. num fragmentum *c* huic titulo re vera sit attribuendum. Supplementa haecce proponit:
[*h*ῶν κτεάνο]ν δεκάτ[εν κόρει Δι]ὸς ἐνθ[άδε τόνδε]
[*h*υιὸς ⏑ – ⏑ ⏑]νο θῆκεν Ὀν[εσί]βιος.

D. 115. *h*αγνᾶι finem esse hexametri demonstrat P.

D. 123. Spatium vix titulo metrico sufficere monet P., qui exempli gratia rest.:
[Ἀθενᾶι Περι]κλέε[ς ἀνέθεκεν *h*ο Βίον]ος Αἰγ[ιλι]εὺς δεκάτεν.

D. 125. Nomen [Ἀ]θανάτες reicit P., qui dubitat etiam num de dedicatione agatur.

D. 130. Supplementa e n. D. 291 haurit P.:
[Κα]λ[λ - - - - καὶ *h*]οι π[αῖδες ἀνέθεσαν]
τῆι Ἀ[θεναίαι ⋮ - - -]ος, Καλ[λ - - - - -] κτλ.

D. 134. Legit P. ad vs. 1 [Πι]στ - - vel [Σο]στ[ρ - - - -].

D. 137. Trimetrum fortasse iambicum esse putat P.

D. 139. Metricum fuisse contra R. asseverat P., qui (in pentametro Kaibelium secutus) ipse rest.:
[Καλλικράτες με] ἀνέθεκεν | [Ἀθεναίαι Τριτ]αῖός | [τε,
πάντας Ἀθ]εναίος | [εὐκλεῖσας] μεγάλος.

D. 148. Vss. 1/2 Διονύσιο[ς ἐν¦θά]δ' ἄγαλμα, ut longitudini versuum melius congruens, sec. Friedländer, mavult P.

D. 149. Nomina plura requirenda esse credit P., ut
*h*ιμε[ραῖος, | Π]οσε[ίδιππος, | Σ]οφ - - -.

D. 151. Ante Παλάδι nihil deesse monet P., et rest.:
Παλάδι [μ' ἐγρεμάχαι τόδε Χι]ονίδες [ἀνέθεκεν]. Quod nobis vix probandum videtur.

D. 154. Ordinem a R. propositum omnino reicit P., et ipse Hillerum secutus mavult:
[Τόνδε μ' Ἀθεν]αίαι | [⏑ ⏑ – ἀν]έθεκε | [ποιέσας]
[χε]ρσὶν | [ταῖς ἰδίαις], παῖς || ⏑ ⏑ – ⏑ ⏑ –.

D. 155. Vix supplendum esse putat P.

D. 156. Ad fin. [Π]αλά[δος ἐν τεμένει] vel ἐν χσυνόδοις] mavult P.

D. 157. Suppl. P.:

[Παλλάδι Π]|ανα[ίσχο μ]|ὲ πα[τὲρ κα]|ὶ *hυ*[ὸς
5 ἀπα]||ρχὲ[ν :]
[Τίμ]|αιο[ς τόδ' ἔ]|θε[κεν ⏑ – ⏑⏑ – ⏑⏑ – ⏑].

D. 162. Mavult P. (in vs. 1 Hillerum secutus):
[Μνῆμ' ἀνέθεκ' (*e.g.*) Εὔοπ]ος 'Αθεναίαι τόδ' ἀπαρχὲν
[– ⏑⏑ – δεκά]τεν παιδὶ Διὸς μεγάλο.

D. 163. Nomen ['Απο]λλώνιο[ς] vel ['Απο]λλωνίο[υ] melius putat P.

D. 171. Ordinem metricum a R. exhibitum plane reicit P., qui ipse tentat [Π]αλλάδ[ι τόνδ' ἀνέθεκε· Φιλ]όστ[ρα]τος [*h*ὃδ]ε Τάλο παῖς, vel [Π]αλλάδ[ι θῆκε θεᾶι τόδε Σ]όστ[ρα]τος [ὃν Π]ετάλο παῖς.

D. 173. De hoc titulo etiam pauca disserit P.

D. 174. Vs. 1 hexametrum magis quam pentametrum fuisse, si re vera metricus esset, contendit P.

D. 180. τὸ *hυ*[ιὸ | δ]εκάτεν P., qui Γ post V vix exstare monet.

D. 181. Vs. 1 ad fin. Ϝ haud minus quam Γ exstare posse monet P., qui supplere mavult τ[όδε σοὶ καλὸν ἐνθάδ' ἄγαλμα]. Cf. Friedländer, *Epigrammata*, 38*b*.

D. 190. Ad vs. 2 prop. P.:
[τῶι σύ, θεά, πλοῦτον καὶ χ]άριν ἀντιδίδο.

D. 191. Φίλεα (= Φίλεια) nomen fuisse dedicatricis putat P., unde verum ordinem Φίλεα Χαιρεδέμο 'Αθμονόθεν habeas.

D. 195. Suppl. P.:
Χε[ρ]ικ[ράτες μ' ἀνέ|θεκεν *h*ο Δεχ]σιθέ|ο τό[δε ἄγαλμα].

D. 196. Caesuram in textu a R. exhibito deesse notat P., qui mavult [Τὸνδε μ' 'Αθεναίαι ⏑⏑ – ἀ]νέθεκεν : *h*ο τέκτον.

D. 201. Vs. 2 ad fin. --γριο vel --δριο legendum monet P. (*e.g.* [Φα]ιδρίο, ['Α]νδρίο, [Σκαμα]νδρίο).

D. 202. Post Ο legit P. ξ, et titulum metricum rest.
– ⏑⏑ ες μ' ἀ[νέθεκεν | *h*ο Σου]νιέος [τόδ' ἄγαλμα].

D. 209. Non metricum fuisse contendit P.

D. 210. Vs. 1. Inter Χάρες et *h*ο Χολαργεύς fortasse spatium fuisse ex im. ph. monet P., et ipse suppl.:
[Σοί με, θεά, τόδ' ἄγαλμα] Χάρες [ἐποίεσε] : *h*ο
Χολαργε⟨ύ⟩ς,
[χερσὶν ταῖς ἰδίαις σοφίας ἐργασμ]ένος ἔργον·

[εὐχσαμένο δὲ πατρὸς ⏑⏑ – ἀνέθεκ]εν ἀπαρχέν.
Alia quoque supplementa exempli gratia adicit id.

D. 211. Vs. 1 ad init. litteras pauciores praecedisse putat P., qui nomen ut [Πο]λίτης(!) et vs. 2 ad init. patronymicum vel ethnicum (*e.g.* [Μέλι]ος) proponit.

D. 212. Vs. 1 [μετ'] ἀδελ[φῶ] P. Sed fragmenta num ita coniungenda sint valde dubitat.

D. 213. Rest. P., coll. n. D. 54:
[– ⏑⏑ – ἀνέθεκεν ἀπὸ κ]τεάν[ον τόδ' ἄγαλμα],
[*h*αυτῶ καὶ γενεᾶς μνῆμ' ἐπι]γιγνο[μένοις].

D. 218. Vs. 1 ad fin. Μέναvδρο[ς θῆκ' ἀπὸ τέχνες] mavult P., Kirchhoffium secutus. Vs. 4 supplementa a R. proposita haud approbat.

D. 221. Metricum fuisse asseverat P.

D. 224. Vs. 3 proponit P.:
[τόνδε μ]ε 'Αθεναίαι δεκάτ[εν ἀνέθεκε ⏑ – ⏑].

D. 225. Vs. 1 ad fin. N ante O notat P., et secutus Hillerum dedicationem Apollini, non Minervae, attribuit:
[– – – – – – Παιά]ν, ὄρχαμε τ[όχσο].
Vss. 3/4 [ἄγαλμα | σοί vel *h*ῆι, Παι]άν, [*h*]υγίεια[ν *e.g.* ἐν ἀνθρόποισι] δ[ιδοίες].

D. 226. Vss. 3/4 rest. P.: *h*ῆι μ[ετέπειτα δοίες] | πολ[λὰ καὶ ἄλλ' ἀγαθά] vel -- δοίες], | Πολ[ιέοχε, καὶ ἄλλο ἀναθεῖναι].

D. 227. Nova supplementa proponit P.:
Παλλάδι τρι[τογενεῖ Με]-
γύλος μ' ἀνέθε[κεν ἀπαρχὲν]
καὶ Χρέμες *hυύς*. [*vacat*]

D. 229. [Ναύ]λοχος P., qui finem hexametri a R. restitutum aversatur.

D. 230. [εὐ]χσάμε[νος] pentametro attribuere mavult P.

D. 231. Vs. 2 suppl. P. [*h*ῶν αὐτῶ κτεάνο]ν κτλ. vel [Καλλιφάνος, ἀγρῶ]ν κτλ. ἔργο]ν prop. M. N. Tod per ep.

D. 235. Versus ab R. exhibitos respuit P., et mavult:
[Εὐχσάμενος] δ[εκάτεν ⏑⏑ – ⏑⏑–] *h*ο Τελέ[στο :]
Παλά[δι | τριτογεν]εῖ γλαυκ[όπ]ιδι | [τόνδ' ἀν]έθεκεν.

D. 244. Vs. 1 secundum P.:
[– ⏑⏑ – τόδε δῶρον 'Αθεναί]αι ἀνάκειμαι.
Vs. 2 iambos, non pentametrum, fuisse contendit id., et rest.:
[*h*ὸ δεῖγμα τέχ]νες Εὐμάρες [ἐργάσ]ατο.

D. 247. Hexametrum fuisse urget P., ut
Αἰσχί[νες μ' ἀνέθεκεν] | *h*ο Πισστο[γένος τόδ' ἄγαλμα].

D. 248. Supplementa a R. proposita ut "abenteuerlich" adortus est P., qui ipse tentat:
[Τόνδε με] Λυσίφιλος κα[ὶ ⏑ – ⏑ ⏑ – ἀνέθεκαν]
[εὐχσα]μένον προγό[νον παιδὶ Διὸς μεγάλο].

D. 253. Vs. 2 [εὐχόμεν]ος duabus litteris breviorem esse putat P., qui supplementa quae proposuerant Lolling et Wolters mavult.

D. 256. De ratione supplementorum valde dubitat P.

D. 273. Unum hexametrum scriptione continua esse putat P., ut [Γλα]υκε[τίδες ἀνέθεκεν Ἀθεναίαι | τόδ'] ἄγ[αλμα].

D. 279. Vss. 3/4. Vs. 3 duabus litteris breviorem esse notat P., et add.
[Αὐ]|τοτ[έλος *h*υιῆ].

D. 282. Supplementa a R. exhibita reicit P., et ipse distichon hocce tentat:
[Ὄ]νετορ [ἀνέθεκε ⏑ – ⏑ ⏑ – ⏑ ⏑ – ⏑]
*h*αυτῶ καὶ π[αίδον μνῆμα καὶ ἐσσομένοις].

D. 284. Huius etiam tituli supplementa respuit P., qui ipse proponit:
[Ἄρ]γματα Θότιμ[ός τε πατὲρ τάδε παῖς τ'] ἀνέθ[εκαν]
[Ἀντ]ένορ, [σ]τέσε[ιν ἄλλ' ἔτ' ἐπευχόμενοι].
vel
[Ἄρ]γματα Θότιμ[ός καὶ ⏑ – ⏑ ⏑ – μ'] ἀνέθ[εκαν],
[εὐχόμ]ενοι [σ]τέσε[ιν ἄλλ' ἐπὶ τοῖσδε θεᾶι].

D. 288. Vs. 2 hexametrum, non pentametrum, fuisse contendit P.

D. 291. Fragmentum *a* cum fragmentis *b* et *c* vix consociandum esse recte asseverat P., qui totam dedicationem uno hexametro contineri contendit, et ipse proponit:
[Παλλάδι : – ⏑ ⏑ – : με ἀνέθεκε :] | ἐπόεσε δὲ : – ⏑.

D. 293. Supplet P. [δεκάτε]ν τ[ὸ]ν [ἔργον].

D. 298. τό[δ' ἄγαλμα] P.

D. 299. Pro -σίππω mavult -ίππη P., et proponit quoque [Ἀθενάαι].

D. 302. Proponit P.:
[Κλε]ὸ τὸν *h*ερμῆν θεῶ φραδ[αῖσιν *h*είσ]ατο.

D. 317. ΓΕΝΓ a Lolling et Wolters prolatum confirmat P. Ad init. haud plures quam quinque litterae desunt. Vid. etiam n. 13 infra.

D. 318. Proponit P.:
[Δέχσο, Διὸ]ς κόρ*h*[ε, δῶρον, δεκάτ]εν *h*ὸ [σο]ὶ : ἄγρα[ς]
[– ⏑ ⏑ – ἀνέθεκε ⏑ – ⏑ ⏑ – ⏑ ⏑ – ⏑].

D. 321. De [ε]ὐσχ[άμενος] valde dubitat P.

D. 322. Bibliographiae P. addit L. Robert, *REG* XLII 1929, 438.

D. 332. Versus longiores mavult P.

D. 333. Dubium est num hunc titulum pro dedicatione habere debeamus. Proponit P., exempli gratia:
ὃ σ[ὺ κατ' ἀν]θρόπ[ος ἔτ' ἐών, τόδε σῆμ]α Φελο - - -
vel - - - ἐμὲ Μοῖρ'] ἀφελῶ[σα].

D. 372. Proponit P., Pittakis secutus:
[Εὐχσαμένο] με πατ[ρὸς τόνδ' Εὐμ]έλο ἀνέθεκεν
Βῶ[λις ζευ]γίτες Παλλάδι τρι[τογενεῖ].

D. 379. De ludis Olympiis agi putat P., ut iam coniecerat A. M. Woodward, *Cl. Rev.* LXIV 1950, 146, qui [ἐχς Ὀλ]υμ-πιείο[ν] proposuit.

---

13. Dedicatio Alcmeonidae, Alcmeonis f., c.a. 550/45ª. — IG I² 472 (A. E. Raubitschek, *Dedications* n. 317). Vid. L. Moretti, *Iscrizioni agonistiche greche*, 1953, 8/10 n. 4. Alteram dedicationem Alcmeonidae, in Boeotia in fano Apollinis Ptoei inventam, quae etiam in IG I² sub n. 472 exhibetur, tract. id., *ib.*, 10/12 n. 5. Cf. Friedländer, *Epigrammata* 167; P. M. Fraser, *JHS* LXXV 1955, 185.

---

14. Dedicatio Phaylli, c.a. 479ª. — IG I² 655; M. N. Tod, *GHI* I² 21 et p. 259; Raubitschek, *Dedications* n. 76 (vid. supra n. 12 D. 76). Exhibet L. Moretti, *op. cit.*, 25/9 n. 11, qui textum secundum IG secutus est, nisi quod in vs. 1, ubi ἀγετὸς IG, ἔθεκε mavult. Cf. A. M. Woodward, *Cl. Rev.* LXIV 1950, 146.

---

15. Dedicatio Calliae, c.a. 450/40ª. — IG I² 606; Raubitschek, *Dedications* n. 164. Vid. L. Moretti, *op. cit.*, 33/5 n. 15, ubi textum a Raub. exhibitum repetit.

---

16. Fragmentum galeae aeneae, in. s. Vª. — IG I² 453 breviter att. E. Kunze, *Festschrift für Carl Weickert*, 1955, 21.

---

17. Victoria Epaeneti. — *Eleusis.* IG I² 802 (SEG X 333). Vid. L. Moretti, *op. cit.*, 1/4 n. 1; Friedländer, *Epigrammata* 55.

---

18. Monumentum pugnae Marathoniae, a. 476/5ª. — IG I² 763 (SEG X 404, XII 68, XIII 35) adducit Zofia Gansiniec, *Geneza Tropaionu*, 1955, 63 c. del., 149. Vid. A. E. Raubitschek, *AJA* LV 1951, 343/4, c. im. ph. ectypi pl. 36c.

---

19. Sepulcrum publicum, a. 460ª. — IG I² 929 (SEG X 406) tract. J. Scharf, *Historia* III 1954/5, 308, 316/8, qui a. 458 attribuere vult,

(quem S. Accame quoque mavult; cf. *Riv. di Fil.* NS XXX 1952, 117), et bellum in Aegypto ab a. 462 ad a. 456 duravisse contendit. Sed quod e Plut. *Per.* xii affirmat non propter cladem Aegyptiacam thesaurum Confoederationis Deliacae Athenas translatum esse, vix probare possumus; tract. et quod illo loco dicitur de pace Calliae, propter quam non iam erat cur thesaurus Athenis conservandus esset. Pax tamen haec num re vera composita fuerit dubitat R. Sealey, *Historia* III 1954/5, 325/33 (vid. n. 11 supra). Quare *ATL* III 177/8 et al. iam sequimur et in IG I² 929 a. 460 attribuendo, et in affirmando pacem cum Persis a Callia compositam esse; sed, si quando licebit, rem totam alibi tractabimus.

20. Sepulcrum publicum (?), ante fin. s. V[a]. — Pars stelae marm., a tergo et a sinistra incolumis, Agora inv. I 4031. Ed. B. D. Meritt, *Hesperia* XXIII 1954, 243 n. 16, c. im. ph. pl. 51. Putat ed. fragmentum hoc cum IG I² 951 (?) et 952 (de quibus vid. SEG XII 73) coniungendum esse.

reliquiae nonnullae [M]οιρίας
[*h*]εβδομ[ίας] Χαροπίδες
[Φι]λῖνος [Δ]εμοκλῆς
[Α]ἰσχύλος [.]ο- - - - - - -
5 [Δ]εινίας 10 - - - - - - - - -

21. Sepulcrum Philini vel Thalini; s. VI[a] p. prior. — SEG X 450. Vid. G. M. A. Richter, *Catalogue of Greek Sculptures in the Metropolitan Museum of Art*, 1954, 8 n. 10. Cf. R. M. Cook, *Cl. Rev.* NS V 1955, 309.

22. Sepulcrum Antigenis, c.a. 510/500[a]. — SEG X 460. Vid. G. M. A. Richter, *op. cit.*, 16/17 n. 20, c. del. ibid. et im. ph. pl. XXII*a*.

23. Sepulcrum Philoetii et Ctesiae, s. VI[a]. — Fragmenta marm. cum carmine sepulcrali, in Ὀδ. Χρήστου Λαδᾶ inv. commemoravit A. N. Oikonomides in actis diurnis Athenarum *Kathimerini* (11 Febr. 1955); de quo nos certiores fecit E. Vanderpool, qui ipse eandem rem notat *AJA* LIX 1955, 223/4. Cf. W. Peek, *Griechische Vers-Inschriften* I, 74a.

Φιλοιτίο καὶ Κτεσίο τὸ σε̃μα καὶ ἐποίεσεν φίλος Δε- - - -
ἀδελφῶ *h*αυτῶ μνε̃μα κἀ[π' αὐτ]ῶι τάδε.

24. Mon. sep. Callisthenis, c.a. 430/20[a]. — Lecythus marm. cum anaglypho viri barbati sedentis et ad sinistram spectantis, qui cum iuvene a sinistra adstante dextram iungit. Post virum a dextra mater iuvenis. Vid. G. M. A. Richter, *Catalogue of Greek Sculptures in the Metropolitan Museum of Art*, 1954, 59 n. 87 cum bibliographia, et im. ph. pl. LXX*a*, *b*, LXXI*a*, *b*.

Καλλισθένης.

25. Tit. sep. Myrrhinae, ex. s. V[a] (vel in. s. IV[a]). — SEG XII 80 breviter tract. I. Th. Kakrides, Ἑλληνικά XII 1952, 143/5. Vid. W. Peek, *Griechische Vers-Inschriften* I, 1961.

26. Monumentum choregicum, ex. s. V[a]. — Basem marm., e tribus fragmentis compositam, Agora inv. I 3398, ed. B. D. Meritt, *Hesperia* XXIII 1954, 249/50 n. 28, c. im. ph. pl. 54.

[Ἀντι]οχὶς ν ά- - - - - - - -
[ἐνίκ]α ν ν ν ν ἐ- - - - - - -
. . .[5]. . στρα[τ]ος . αργ- - - -

Proposuit A. E. Raubitschek (ap. Meritt, *loc. cit.*) hunc titulum partem eiusdem monumenti fuisse ac IG II² 3027, cuius inscriptionem vidit Cyriacus Anconitanus, qui legit Ἀριστείδης ἐχορήγε | Ἀρχέστρατος ἐδίδασκε.

Si re vera aliter verba in eo titulo disposita sunt (quod, ut nobis videtur, vix asseverare debemus), fortasse textus hic ita componendus est:

[Ἀντι]οχὶς Ἀριστείδης Ἀρχέστρατος
[ἐνίκ]α ἐχορήγε ἐδίδασκε
. . .[5]. . στρα[τ]ος . αργ[- - - - - ηῦλε].

Cf. Plutarchum, *Aristeides* 1, 3 6. An in vs. 3 [Γ]αργ[ήττιος] supplendum?

27. Terminus Propyli in Piraeo, ante med. s. V[a]. — Terminum porinum, infra atque a sinistra integrum, ed. B. D. Meritt, *loc. cit.*, 259 n. 47, c. im. ph. pl. 54. Agora inv. I 3624. Cf. IG I² 891; D. K. Hill, *AJA* XXXVI 1932, 254/9.

Προπ[ύλο] | δεμο[σίο] | *h*όρο[ς].

28. Titulus vasis, ex. s. VI[a]. — Fragmenta cylicis nuper composita, *Novi Eboraci* in Museo Metropolitano conservata, ed. D. von Bothmer, *AJA* LIX 1955, 157 n. 1, c. im. ph. pl. 47, et pictori "Oltos Painter" attribuit. Cf. eund., *Studies presented to D. M. Robinson* II 1953, 137 n. 17.

Μέμνον [κα]λός.

29. Tabellae dedic., ex. s. VI[a]. — Tabellas dedicatorias in arce inventas, quarum pictor "Cerberus painter" videtur esse, tractavit J. Boardman, *JHS* LXXV 1955, 154/5, c. imm. ph. fig. 1*a* et *c* et del. fig. 1*b*. E fragmentis tabellarum quattuor titulos praebent:

Boardman n. 3 (Beazley, *ARV* 56 n. 1). *Sinistrorsum*
[Πολι]άδος. (vel [Πασι]άδο.)

Boardman n. 4 (*ARV* 56 n. 2). *Sinistrorsum*
[Ἀθ]εναία.

Boardman n. 5 (*ARV* 56 n. 3).
Ηερακ[λε̃ς], Ἰόλεο[ς], Ἀθεναία.

Boardman n. 8 (cf. W. Peek ap. Graef-Langlotz, *Akropolis Vasen* II 130 n. 2583). [τῶ]ν Πασέο γραμάτον.

Unde haurit B. nomen pictoris illius Paseam fuisse. Cf. C. Roebuck, *AJA* XLIII 1939, 467/73.

30. Tituli vasorum, s. VI/V[a]. — Titulos vasorum aliquot tractavit J. D. Beazley, *AJA* LVIII 1954, 187/90, c. imm. ph. pl. 28/31. Notamus tantum numerum (musei vel inventarii), pictorem, titulum.

(*a*). Beazley 187 n. I. Agora inv. P. 10507, fragmentum amphorae(?): KX Painter. c.a. 575/50[a].

hεκά[εργος] vel *hέκα*[τος] (E. Vanderpool, *Hesperia* XV 1946, 133/4); fortasse *hεκά*[δεμος].

(*b*). Beazley 187 n. II. Agora inv. P. 10203, fragmentum cylicis vel scyphi: eiusdem aetatis. Cf. E. Vanderpool, *loc. cit.*, 131.

[Φσ]ολέας ἐπ[οίε].

(*c*). Beazley 187 n. III. *Vindobonae*, n. 3613; hydria, artifici eidem ac Louvre E869 attribuenda: eiusdem fere aetatis.

Inter nomina apparet Κλιπος, quod ut Κ(άλ)λιπ(π)ος interpretatur B., vel probabilius ut Κλ(έ)ϊπος (= Κλέϊππος).

(*d*). Beazley 187/8 n. IV, c. imm. ph. pl. 28. Lecythus, c.a. 540[a]; Taleides painter.

Ταλείδο εἰμί.

Confert ed. Κλείμαχός μ' ἐποίεσε κἐμὶ κένο.

(Hoppin, *A Handbk. of Gk. Black-figured Vases*, 142, etc.)

(*e*). Beazley 188 n. V. *Boston*, n. 01.8058. Hydria, 'related to the Lysippides Painter'. Ultra nomina Elparetum, Choerum, Mnesillam, legenda sunt quoque καλός (cum Hercule?) et 'Αμθοε (= 'Αμφιθόη).

(*f*). Beazley 188/9 n. VI, c. im. ph. pl. 29. *Munich*, n. 1712Λ. Hydria; A. D. Painter (vid. *JHS* LXXII 1952, 157).

(i)	Φιλτό	(v)	*Sinistr.*	Κορινὸ καλέ.
(ii)	'Ρόδε.	(vi)		ΚΑΦΣΙΣ
(iii)	Σιμύλ[ε].	(vii)		ΚΕΡΕΝΣ
(iv)	Τυνίς.			

(*g*). Beazley 189/90 n. VII, c. del. pl. 30 et imm. ph. pl. 31 fig. 4. *Würzburg*, n. 474. Cylix; Ambrosios Painter. Cf. Beazley, *ARV* 71 n. 6. Inter nomina alia notandum est

'A[ντιλ]έον καὶ [δ]εῦρ(ο).

(*h*). Beazley 190 n. VIII. *Parisiis* in Museo Louvre. Cylix nuper e multis fragmentis recomposita; Duris.

(i) Χαιρέσ[τ]ρ[α]τος κα[λός].

(ii) Καλίμαχ[ος] | καλ[ός].

(*j*). Beazley 190 n. IX, c. im. ph. pl. 31 fig. 5. *Romae* in Museo Villae Iuliae, n. 50329. Fragmentum rhytii vel canthari, c.a. 460[a]; Tarquinia painter. Confert ed. Theogn. 1055.

σοὶ καὶ ἐμ[οί]. (*Sinistr.*)

31. Tit. vasis, s. V[a]. — Pelike nunc in Museo Britannico, quae olim pictori qui "Cleophon painter" nominatur attribuebatur, pictori "Dinos painter" assignanda est, ut demonstrat P. E. Corbett, *British Museum Quarterly* XVII 1952, 73/4. [κ]αλή.

32. Tit. vasorum, s. VI/V[a]. — Titulos tres in vasibus inscr. tract. G. Lippold, *Festschrift Bernhard Schweitzer* (*Beiträge zur klassischen Altertumswissenschaft*), 1954, 134/8, c. imm. ph. pl. 27/8.

(*a*). Beazley, *ARV* 18, n. 2. *Parisiis* in Museo Louvre. Amphora; Euphronius. Herculem ibi depictum e statua ab Hagelada Argivo confecta haustum putat Lipp., et titulum in base legit

δοκεῖ ⋮ σμικ(ρ)ὸς ⋮ (ε)Ἶναι.

(*b*). *Gela*, nunc *Syracusis* in museo, n. 20539. Lecythus, in quo symposium delineatur, cum titulo HIMERA. De pugna notissima agi putat L., qui anno paullo post a. 480, potius quam c.a. 500, attribuere vult.

(*c*). Beazley, *ARV* 681 n. 55. *Neapoli*, in museo, n. H 3232. Hydria, in qua tibicina delineatur. Titulum ΕΛΓΙΝΙΚΕ aliquid commune cum Cimonis sorore habere contendit L.

33. Graffito, s. VII[a]. — Fragmentum tabulae pictae, cuius margo dextra servatur, in arce inv., nunc in Mus. Nat., commemorat J. Boardman, *BSA* XLIX 1954, 196 n. 8, c. del. fig. 3.

ϘΟΡ-- *vel* ΦΟΡ--- *Sinistrorsum*

34. De sententia καλέσαι δὲ (vel καὶ καλέσαι) τὸν δεῖνα (καὶ) ἐπὶ ξένια (vel δεῖπνον) εἰς τὸ πρυτανεῖον εἰς αὔριον, cuius exempla CXXVI coacervavit, tract. W. A. McDonald, *AJA* LIX 1955, 151/5, et quando floruit, quoque modo verba in sententia exprimenda adhibita sunt mutata exponit. E multis titulis quos adducit, praecipue IG I² 157, II² 33, 188, *Hesperia* VII 1938, 274 n. 8, notemus, de quorum supplementis dubitat.

35. Fragmentum decreti post democratiam restitutam renovati, a. 403/1[a]. — IG II² 9 att. D. M. Lewis, *BSA* XLIX 1954, 35/6, qui contendit decretum prius in vs. 6 incepisse et a. 410/09[a] attribuendum esse. In hoc lapide decreta duo, non tria ut proposuerat Wilhelm, exstitisse putat. Cf. SEG III 69.

. . . π[. . . . . .[20]. . . . . ἐπει]- Στοιχ. 28.
[δ]ὴ δὲ καθη[ιρέθη ἐπὶ τῶν τριάκοντα]
αὐτοῖς ἡ σ[τήλη ἡ πρότερον ἀνακειμ]-
ένη αὐτοῖ[ς, ἀναγράψαι τὴν στήλην τ]-
ὸγ γραμμα[τέα τῆς βολῆς καὶ στῆσαι]

ἐν ἀκροπ[όλει. Ἔδοξεν τῆι βολῆι καὶ]
τῶι δήμωι· [Λεωντὶς ἐπρυτάνευε, Σιβ]-
[υρτ]ιάδ[ης ἐγραμμάτευε ---,-------]

36. Honores cuiusdam, c.a. 400ᵃ. — IG II² 5 male suppletum esse contendit D. M. Lewis, *BSA* XLIX 1954, 34/5, et Theozotidem honores proposuisse non accepisse suadet (de quo vid. *PA* 6913): supplementa ergo haecce exhibet.

Στοιχ. 40.

P ----------
ΕΑΤΑΤΟΙ ----------
Θεοζοτίδ[ης εἶπε· τὰ μὲν ἄλλα καθάπερ τῆι βολῆι, ἐπ]-
ιμελεῖσθα[ι δὲ αὐτῶν τοὺς στρατηγοὺς καὶ τοὺς πρ]-
υτάνες καὶ [τὴν βολὴν τὴν ἀεὶ βολεύουσαν ὅπως ἂν μ]-
ὴ ἀδικῶνται [ὑφ' ἑνός, καὶ πρόσοδον εἶναι αὐτοῖς πρ]-
ὸς τὴν βολὴν [καὶ ἐς τὸν δῆμον, ἐάν το δέωνται. δίκας]
δὲ αὐτοῖς κα[ὶ τἄλλα ἔναι ἃ ἐψήφισται τοῖς εὐεργέ]-
ταις. τὸ δὲ ψή[φισμα τόδε καὶ τὸ πρότερον ἀναγεγρα]-
μμένον τὸ ἕτ[ερον ὃ περὶ τῆς προξενίας τῆς .....]-
ου εἶπε Θεο[ζοτίδης ἀναγράψαντα τὸν γραμματέα τ]-
ῆς βολῆς ἐ[ν στήληι λιθίνηι καταθεῖναι ἐμ πόλει, τ]-
ὸς δὲ πωλη[τὰς ἀπομισθῶσαι, τὸ δὲ ἀργύριον παρέχε]-
[ν τ]ὸς [ταμίας ----------]

37. IG II² 23 non partem tituli eiusdem ac II² 50, ut proposuit Wilhelm, fuisse demonstrat D. M. Lewis, *loc. cit.*, 49.

38. Fragmentum decreti, ex. s. Vᵃ. — IG II² 50 annis ante 403ᵃ attribuere mavult D. M. Lewis, *loc. cit.*, 32, ubi in margine computanda erravisse Lollingium etiam notat; unde textum paullo mutatum exhibet. De hoc titulo ab IG II² 23 dissociando vid. n. 37 supra.

---------- Σάμο *vac.* Στοιχ. 28.
[Ἔδοξεν τῆι βολῆι· Ἐρεχ]θηὶς ἐπρ[υτά]-
[νευεν, ...¹³.....] Παιονίδης [ἐ]-
[γραμμάτευεν, ...⁶... Ἀγ]ρυλῆθε[ν ἐπ]-
[εστάτει, ...⁹..... εἶ]πε· κτλ.

39. IG II² 3 eodem modo s. Vᵃ (ante a. 412) assignat Lewis, *loc. cit.*, 33.

40. Fragmentum decreti post democratiam restitutam renovati, c.a. 400ᵃ. — IG II² 66. Fragmenta *a* et *b* partes esse IG I² 144 (SEG X 108; XII 33) denuo monet D. M. Lewis, *loc. cit.*, 50, qui fragmentum *c* (cuius margo sinistra integra exstat) ita exhibet:

. ρι ----------
νον τὸν [---------- τ]-
ὸν δῆμον ----------
Καφυᾶ κ[αὶ ---------- ἐπει]-
δὴ καθηι[ρέθη ---------- ἡ σ]-
τήλη, ἀνα[γράψαι ----------]

41. Siculi cuiusdam honores, ante a. 378/7ᵃ. — IG II² 61. De anno tract. D. M. Lewis, *loc. cit.*, 34, qui de a. 373/2ᵃ cogitat, et initium tituli sic restituit:

[Ἐπὶ τοῦ δεῖνος ἄρχοντος], Στοιχ. 18.
[ἐπὶ τῆς Πανδιονίδος --]
[----ης πρυτανείας ἧ]ι Ἀμ-
[εινίας κτλ.

42. Antiochi aliorumque honores, ante a. 378/7ᵃ. — IG II² 70. Vid. D. M. Lewis, *loc. cit.*, qui praescriptum tituli denuo supplet.

[Ἔδοξεν τῆι β]ολῆι κα[ὶ τῶι δή]- Στοιχ. 22.
[μωι· Ἀκαμαν]τὶς ἐπρυτάνε[νε],
.....⁹.... ος Δημοφ[ί]λο Φηγ-
[αιεὺς *vel* ὅσιος ἐγραμ]μάτευε· Χ[αρ]μίδ-
[ης Λαμπτρε]ὺς ἐπεστάτε[ι]· ο. κτλ.

43. De tempore quo *proedri* Athenis sunt instituti disserit D. M. Lewis, *loc. cit.*, 31/4, multis testimoniis epigraphicis usus quorum nonnulla ipsi excerpsimus. Quamvis de anno 378/7ᵃ, quem proposuerat Glotz, haesitet, nec videat quare non paullo post democratiam restitutam *proedri* ascribendi fuerint, rem accurate anno huic vel illi attribuere nonvult.

44. Timaphenidae honores, ante a. 370ᵃ. — IG II² 152. De anno tractat D. M. Lewis, *loc. cit.*, 38/9, qui annum in IG exhibitum (ante 353/2) et argumenta quae pro a. 365/4 protulit W. S. Ferguson, *Klio* XIV 1915, 393 adn. 5, reicienda contendit.

45. Pelagonum regis honores, a. 371/0ᵃ (?). — IG II² 190. Habet D. M. Lewis, *loc. cit.*, cur huic anno titulum hunc ascribat, et praescripto nova supplementa praebet.

[Ἔδοξεν τῶι δήμωι· Ἱπποθω]- Στοιχ. 20.
[ντὶς ἐπρυτάνευεν, Ἀρχ]επ-
[τόλεμος ἐγραμμάτευε], Φρ-
[ασικλείδης ἦρχεν, Μ]ένης
κτλ.

46. Foedus cum Dionysio I Syracusarum tyranno, a. 367ᵃ. — IG II² 105 + 523; *Syll.*³ 163; M. N. Tod, *GHI* II 136 cum bibliographia. De supplementis versuum 1/3 dubitat D. M. Lewis, *BSA* XLIX 1954, 37/8, praecipue si epistates in vs. 5 demo Marathoni attribuatur; namque hic demus in tribu Aiantide includebatur, sed illo tempore epistates non eiusdem tribus ac prytanes ipsi esse poterat. Im. ph. partis mediae huius foederis exhibet M. P. Nilsson, *Die Hellenistische Schule*, 1955, pl. v (ubi per errorem '105 + 525' scriptum est).

47. De tradendis rebus sacris, a. 365/4ᵃ. — IG II² 216 huic anno attribuit D. M. Lewis, *loc. cit.*, 39/49, c. imm. ph. pl. 3*a* et *b*, et eidem titulo IG II² 261 coniungit. Novum textum n. 216 exhibet, quem transcripsimus, et in 217 (eiusdem tituli exemplar alterum) eadem fere supplementa sunt inserenda. De Androtione disserit 43/9.

ε Στοιχ. 35.

Ἐπὶ [Χίωνος ἄ]ρχοντ[ος]. fr. (*a*)

Ἔδοξ[εν τῶι δήμωι· ...⁶...] ἐπρυτάνευε[ν, Κηφί]-
fr. (*c*) σιος .....¹⁵..... ς ἐγραμμάτε[υεν, Ἀρι]-
στο[.....¹³..... ἐπε]στάτει·
[...⁵.. εἶπε· ἀγαθῆι τύχ]ηι τοὺς ταμίας [τοὺς ν]-
[έος παραδέξασθαι τὰ χ]ρήματα τὰ ἐν τῆ[ι ἀκρο]-
[πόληι παρὰ τῶν ἔνων τα]μιῶν. ὅπως δ' ἂν ὡ[ς δικα]-
[ιότατα παραδοθῆι τό τ]ε ἄγαλμα καὶ τ[ὰ πομπε]-
[ῖα τὰ τῆς θεοῦ καὶ τὰ ἄλ]λα τὰ ἐν τῆι ἀκ[ροπόλη]-
[ι, ...¹¹..... τὰ ἀπὸ Κ]αλλέο ἄρχοντ[ος ἀνα.]-
.....¹⁸..... ν· παραδοῦναι δ[ὲ τοὺς τ]-
[αμίας τὸς ἕνος τοῖς νέο]ις τὰ μὲν πομ[πεῖα τὰ]
[χρυσᾶ κατὰ τὸ ψήφισμα ὃ] Ἀνδροτίων [εἶπε, τὸ δ]-
[ὲ ἄγαλμα ἀνεξετάζειν με]τὰ τοῦ ἀρχ[ιτέκτον]-
[ος καὶ τῶ .....⁹.... καὶ τ]ῶν ἀγαλμ[ατοποιῶν]
[.....²⁰..... α]ι καὶ τἆ[λλα τὰ ...]
.....²¹..... τὰ δὲ π[αραδοθέντ]-
[α .....¹⁷..... στῆσα(?)]ι [τὰ μὲν(?) ...⁶...]

lacuna

[.....³⁰..... τὴν πα]- fr. (*b*)
ράδοσι[ν .....²²..... ἀντίγρ]-
αφα πρὸς τ.....²⁷.....
τὰ παραδιδ[όμενα· ἐὰν δέ το προσδέηι τόδε τὸ]
ψήφισμα, ἡ βο[λὴ κυρία ἔστω ψηφίζεσθαι ὅ, τι ἄ]-
ν αὐτῆι δοκῆι [ἄριστον καὶ δικαιότατον εἶν]-
αι κατὰ τὸ Ἀνδρ[οτίωνος ψήφισμα. ἀπογράψαι]
δὲ καὶ τὰ ἐν τῶι τ[ιμήματι γεγραμμένα, ὅπως ἄ]-

ν εἰδῶσιν Ἀθηναῖ[οι ὅτι τῶν κακουργούντων]
αὐτοῖς ἐστιν ἡ κόλα[σις. *vacat* (?)]

vacat

(*a*). 2. Fortasse Κηφίσιος Ἐπικράτος Ἰωνίδης (*PA* 8200).
10/11. [ι, γράψαι αὐτὸς τὰ ἀπὸ Κ]αλλέο ἄρχοντ[ος ἀνατ]-
[εθέντα χωρὶς τῶν ἄλλω]ν. proponit Lewis, sed contendit in IG II² 217 ἀναθήματα pro ἀνατεθέντα stetisse. στῆσαι pro γράψαι A. M. Woodward.
(*b*). 5/7 Supplevit A. M. Woodward.

48. Decretum de Iulietis, a. 363/2ᵃ. — IG II² 111; *Syll.*³ 173; M. N. Tod, *GHI* II 142. Vs. 49 tract. G. Klaffenbach, *Festschrift für Carl Weickert*, 1955, 96/8. Quod proposuerat M. Feyel — [ἐν τῆι ἐκκ]λήτωι [βο]λεῖ — reicit, et cum ex ectypo ΚΑΙΕ.. ΗΙΕ.. ΛΗΤΩΙ . ΟΛΕΙ legat, textum receptum, quamvis difficultatibus non careat, nihilominus servandum esse censet.

49. Honores Moschi, a. 354/3ᵃ. — IG II² 135 att. D. M. Lewis, *BSA* XLIX 1954, 49, qui monet vs. 3 non *stoichedon* ordinatum esse, sed 4/7 ita suppleri debere ut ordinem talem servent. In vs. 1, ubi ΝΑΣ (Νασ[ιώτου]?) IG, Ναυ[κρατίτου] legendum esse notat.

50. Euclis et Philoclis praeconum honores, (a) paullo post a. 403/2ᵃ (b) ante a. 358ᵃ. — IG II² 145; *Syll.*³ 186. Fragmentum novum partis *b* ed. W. K. Pritchett, *Hesperia* X 1941, 266, c. im. ph., et im. ph. IG II² 145 p. 267. Monet D. M. Lewis, *loc. cit.*, 36/7, in vs. 1 τῆι βολῆι, non βουλῆι, supplendum esse, et litteras quae primae in vss. 2/10 exhibentur ad fines versuum praecedentium esse movendas. In vs. 20 (novi fragmenti), ubi χ]ρή[σιμος Pritchett, ἐ]πι[εικής legit.

51. Honores Democratis Lampsaceni, a. 351/0ᵃ. — IG II² 205 breviter tract. D. M. Lewis, *loc. cit.*, 50, qui novas lectiones adfert.

Vs. 4. Χρέμης Φ[ιλοιτίο κτλ.]
7. Ἀ]ρισταῖο[ς] Φαλ[ηρεὺς κτλ.]
9. .ς Ἀριστύλλο Στειρι[ὺς κτλ.]

52. Honores magistratuum, paullo post a. 344/3ᵃ. — IG II² 221. Marginem dextram iam servari notat D. M. Lewis, *loc. cit.*, unde litteras octo cuiusque versus postremas ad initium versus sequentis movet, et novum versum 10 includit ad nomen archontis inscribendum —

ἐπὶ Λυκίσκου [ἄρχον||τος. *vacat*]

Columnae nominum duae sine dubio infra instructae sunt.

53. Honores Bionis Tenii, ante a. 336/5ª. — IG II² 279. Vid. D. M. Lewis, *loc. cit.*, qui monet marginem dextram iam exstare, unde quinque litteras ad finem versus cuiusque ad initium versus sequentis movendas esse.

54. Fragmentum decreti, eiusdem fere aetatis. — IG II² 306. Notat D. M. Lewis, *BSA* XLIX 1954, 50, marginem sinistram iam exstare, et ad sinistram idcirco versus duabus litteris breviores esse quam quales in IG exhibeantur.

55. Honores Amphidis Andrii, a. 332/1ª. — IG II² 347. Vss. 12/3, ubi IG ε[ὔνο|υς ὢν {ὼ}ν}, proponit ἐ[πιε|ικὴς ὢ]ν D. M. Lewis, *loc. cit.*, 37, coll. n. 50 supra.

56. Fragmentum decreti, a. 328/7ª. — IG II² 452. De anno vid. B. D. Meritt, *AJP* LIX 1938, 499, W. K. Pritchett et B. D. Meritt, *The Chronology of Hellenistic Athens*, 1940, 2. Notat D. M. Lewis, *loc. cit.*, 49, nomen in vs. 10 ut Βοῦλ[ις Θοραιεὺς supplendum esse, qui hoc anno senator fuit.

57. Fragmentum decreti, a. 325/4ª. — IG II² 361. Marginem sinistram perditam esse, sed dextram iam exstare, notat D. M. Lewis, *loc. cit.*, 50, qui supplementorum in IG exhibitorum ordinem paullo mutat.

[Ἐπὶ Ἀντι]κλείους ἄρχοντος ἐπὶ τῆς Ἀκαμαν[τ]-
[ίδος δ]εκάτης πρυτανείας, ἧι Ἀντιφ[ῶν]
[Κορ]οίβου Ἐλευσίνιος ἐγραμμάτευεν· Θ[αργηλι]-
[ῶ]νος ὀγδόηι μετ' εἰκάδας, πέμπτ[ηι τῆς πρυ]-
[ταν]είας· βουλὴ ἐν βουλευτηρίωι· τ[ῶν προέδρων]
[ἐπε]ψήφισεν κτλ.

58. Adimantus, Androsthenis f., Lampsacenus honoratur, a. 302ª. — Sex fragmenta stelae marm. inter se coniuncta, Agora inv. I 5709, ed. E. Schweigert, *Hesperia* IX 1940, 348/51 n. 45, c. im. ph. p. 349. Post quem eundem tit. tractaverunt Ad. Wilhelm, *Rh. Mus.* XC 1941, 22/3; G. De Sanctis, *Riv. di Fil.* NS XIX 1941, 194/7; L. Robert, *Hellenica* II 1946, 15/33; W. S. Ferguson, *Hesperia* XVII 1948, 127/8 adn. 40; Ida Calabi, *Athenaeum* NS XXVIII 1950, 55/66. Nunc denuo examinavit G. Daux, Ἀρχ. Ἐφ. 1953/4 (εἰς μνήμην Γ. Π. Οἰκονόμου I) 245/54, qui argumenta priorum emendationesque propositas recenset et vss. 3/17 cum suis supplementis exhibet. Textum qualis post tot labores se praebet totum addidimus.

Στοιχ. 35.

.....[15]..... ΛΕ.....[18].....
[... καὶ συμπρόεδ]ροι (?) .....[18].....
[.....[14]..... ε]ἰ[πεν· ἐπειδὴ Ἀδείμαντος]
[διατετέλεκεν ἐ]ν τοῖ[ς .....[10]..... χρόνοις]
[λέγων κα]ὶ [πρ]άττων ἀγαθὸν [ὅ, τι ἠδύνατο περὶ]

[τὸν δῆμ]ον τὸν Ἀθηναίων καὶ [νῦν κατασταθεὶ]-
[ς ὑπὸ το]ῦ βασιλέως Δημητρί[ου πρόεδρος ἐν τ]-
[ῶι κο]ινῶι συνεδρίωι διατε[λεῖ πράττων τὰ σ]-
[υμφέ]ροντα τοῖς τε βασιλεῦ[σιν καὶ τῶι δήμω]-
[ι τῶι] Ἀθηναίων καὶ το[ῖ]ς ἄλλ[οις συμμάχοις κ]-
[αὶ παρ]εκάλεσεν τοὺς Ἕλλην[ας ἅπαντας ἐλθε]-
[ῖν εἰ]ς τὸ κοινὸν συνέ[δ]ριον [τὸ ἐν Ἰσθμῶι μετ']
[Ἀθην]αίων καὶ τῶν ἄλλ[ω]ν συμ[μάχων, προεδρεύ]-
[ων δὲ] προέθηκεν περὶ τούτω[ν .....[12].....]
[. ἔδ]οξεν τοῖς συνέδρ[ο]ις, ἐά[ν τις συμμάχωι ἐ]-
[πίηι], βοηθεῖν ἅπαντα[ς] τοὺς [συμμάχους ἔχον]-
[τας] ὅπλα· ἀγαθεῖ τύχει [δ]εδό[χθαι τῆι βουλῆι]
[τοὺ]ς προέδρους οἱ ἂν λ[άχ]ωσ[ιν προεδρεύειν]
[εἰς τ]ὴν πρώτην ἐκκλησίαν [χρηματίσαι περὶ]
[τούτ]ων, γνώμην δὲ ξυμβάλλ[εσθαι τῆς βουλῆς]
[εἰς τὸ]ν δῆμον ὅτι δοκεῖ τῆ[ι βουλῆι ἐπαινέσ]-
[αι Ἀδείμ]αντον Ἀνδροσθέν[ους Λαμψακηνὸν π]-
[ροθυμίας] ἕνεκεν καὶ εὐνο[ίας τῆς περὶ τὸν δ]-
[ῆμον τὸν Ἀ]θηναίων καὶ [τ]ο[ὺς συμμάχους καὶ ἁ]-
[παντας τοὺ]ς Ἕλληνας, κ[αὶ στεφανῶσαι αὐτὸν]
[χρυσῶι στεφά]νωι κατὰ [τὸν νόμον· ἀναγράψαι]
[δὲ τόδε τὸ ψήφι]σμα τὸν [γραμματέα τὸν κατὰ π]-
[ρυτανέαν ἐν στ]ήληι λιθ[ίνηι καὶ στῆσαι ἐν ἀ]-
[κροπόλει, εἰς δὲ] τὴν ἀν[αγραφὴν τῆς στήλης δ]-
[οῦναι τὸν ταμία]ν τῶν στ[ρατιωτικῶν .... δρ]-
[αχμὰς ἐκ τῶν εἰς τὰ] κα[τὰ ψηφίσματα ἀναλισκ]-
[ομένων τῶι δήμωι ----------]

4. [ἐ]ν τοῖς ἔ[μπροσσθεν χρόνοις] Schweigert; [ἐ]ν τοῖ[ς] το[ῦ ....[7].... χρόνοις] haesitanter Daux. || 5. [δύναται] Schweigert; correxerunt Wilhelm, De Sanctis. || 10. [συνέδροις] Schweigert, [συμμ.] Wilhelm, Ferguson. || 11/2. [συναγείρεσθαι(?)] Schweigert, [παραγίγνεσθαι] Wilhelm, [ἅπαντας ἐλθεῖν] Ferguson. || 12. [ἐν Ἰσθ]μίοις] Robert. || 14/5. [ἐφ' οἷς καὶ πᾶσιν ἔδο]ξεν Wilhelm, περὶ τοῦ τῶ[ν -----] De Sanctis, περὶ τούτω[ν τὸ ψήφισμα ὃ καὶ ἔδο]ξεν Ferguson. || 15/6. ἐά[ν τις ἴηι ἐπὶ πολέμωι] Schweigert, [τις συμμάχωι ἐπίηι] Ferguson, [τις ἴηι ἐπ' Ἐλάτειαν] vel sim. De Sanctis. || 24. [συνέδρους] Schweigert, [συμμάχους] Calabi.

59. Fragmentum honorum Philistidae, s. IV/IIIª. — Fragmentum stelae marm. albi, undique nisi a tergo mutilum, Agora inv. I 4606, ed. B. D. Meritt, *Hesperia* XXIII 1954, 233 n. 1, c. im. ph. pl. 49. In corona inscr., per quam hasta transfixa est.

ἡ βουλὴ
Φιλιστίδην.

60. Honores prytanum, in. s. III[a]. — Fragmentum marm., undique mutilum, Agora inv. I 3984, ed. id., *loc. cit.*, 236 n. 6, c. im. ph. pl. 49.

--------- ὑπηρέ[της]
vacat
ἡ βο[υλὴ]
οἱ φυλ[έται]
Ἡγέσ[τρατον]
5 Ἀμε -------
----

61. Honores epheborum, c. med. s. III[a]. — Fragmentum stelae marm., undique laesum et mutilum, Agora inv. I 3605, ed. id., *loc. cit.*, 234/5 n. 3, c. im. ph. pl. 49. Textus simillimus IG II² 700 (de quo vid. *Hesperia* VII 1938, 110/4).

Στοιχ. 45.

....[8]....ι ----------
[...[7]....τ]οῖς ν[όμοις ν̲ ἐπαινέσαι δὲ καὶ τὸν παιδοτρίβη]-
[ν Ἑρμόδωρ]ον Ἑορ[τίου Ἀχαρνέα ν̲ καὶ τὸν ἀκοντιστὴν Λυσι]-
[κλῆν Ἀντι]πάτρου Σ[υπαλήττιον ν̲ καὶ τὸν ὁπλομάχον ....]
5 [...[5]..Νικ]άνδρου Ἀ[γκυλῆθεν ----------]
[...[6]...κα]λῶς καὶ [φιλοτίμως ----------]
....[8]....υπο ----------
....[8]....ρυ ----------

62. Decretum eiusdem generis, s. III[a]. — Fragmentum stelae marm., a dextra integrum, ed. id., *loc. cit.*, 235/6 n. 5, c. im. ph. pl. 49. Nomina in decretis ephebicis huius aetatis in duabus columnis sub textu decreti sunt tabulata; habemus tantum columnae secundae reliquias. Agora inv. I 3658.

[Οἰνηΐδος]
----------ιος
[----- Ἀχαρ]νεύς
----------εύς
5 [----- Ἀχα]ρνεύς
[Κεκροπίδος] *vac.*
[----------ε]ύς
[----------] *vac.*
[Ἱπποθωντίδος] *vac.*
10 [------- Ἀμαξ]αντεύς
[----------] *vac.*

63. Honores prytanum, c.a. 275[a]. — Fragmentum stelae marm., a dextra et fortasse a tergo incolume, Agora inv. I 3855, ed. id., *loc. cit.*, 233/4 n. 2, c. im. ph. pl. 49. Cum hoc titulo IG II² 674 conferas.

paene-Στοιχ. *c.* 57.

---------- της .....[12].....
[---------- τῆς πρυτανε]ίας·
ἐκκλη[σία κυρία· ν̲]
[τῶν προέδρων ἐπεψήφιζεν .....[c. 18]..... Φα]ληρεὺς καὶ
[σ]υ[μπρό ν̲]-
5 [εδροι· ἔδοξεν τῶι δήμωι· .....[c. 19]..... Θυ]μαιτάδης
[εἶπεν· ὑπὲρ]
[ὧν ἀπαγγέλλουσιν οἱ πρυτάνεις τῆς ..[c. 7].. ἰδ]ος ὑπὲρ τῶν
ἱερ[ῶν ὧν]
[ἔθυον τῶι Ἀπόλλωνι τῶι Προστατηρίωι καὶ παρ' αὐτῶ]ν ὧν
ἔθυσαν ὑπὲρ τ[ῆς ν̲]
[βουλῆς καὶ τοῦ δήμου· τύχει ἀγαθεῖ δεδόχθαι τῶι] δήμωι· τὰ
μὲν ἀγαθ[ὰ δέ]-
[χεσθαι τὰ γεγονότα ἐν τοῖς ἱεροῖς οἷς ἔθυον ἐφ' ὑγιε]ίαι καὶ
σωτηρία[ι ν̲ ν̲]
10 [τῆς βουλῆς καὶ τοῦ δήμου τοῦ Ἀθηναίων καὶ τῶν ἄλλων] ὅσοι
εὔνους εἰ[σὶ ν̲]
[τῶι δήμωι· ἐπειδὴ δὲ οἱ πρυτάνεις τῆς ..[c. 7].. ἰδος ἔθυσαν τὰς]
τε θυσί[ας ν̲ ν̲]
[τὰς καθηκούσας ----------]

64. Taxiarchi honorantur, a. 271/0[a]. — Stelam marm. infra fractam, Agora inv. I 6664, ed. W. B. Dinsmoor, *Hesperia* XXIII 1954, 287/96 n. 182. c. im. ph. pl. 63. Cum hic titulus (et n. 65 infra) tabulam archontum Atheniensium a sapientissimis plerisque antehac redactam nonnihil attingant, novam tabulam cum uberrimo ad eam rem argumento profert Dinsmoor, et ordinem annorum secundum rationem Metonis et modum quo scribae senatus pro ordine tribuum officiis suis fungerentur etiam tractat 284/316.

non-Στοιχ.

[Θ] ε ο ί.
Ἐπὶ Πυθαράτου ἄρχοντος, ἐπὶ τῆς Ἀντιγονί-
δος δευτέρας πρυτανείας, ἧι Ἰσήγορος Ἰσοκρά-
του Κεφαλῆθεν ἐγραμμάτευεν· Μεταγειτνιῶ-
5 νος ἐνάτει ἱσταμένου, ἑβδόμει τῆς πρυτανεί-
ας· ἐκκλησία κυρία· τῶν προέδρων ἐπεψήφιζεν Αἰ-
[σ]χίνης Νικομάχου Ἀναφλύστιος καὶ συμπρόε-

[δρ]οι· ἔδοξεν τεῖ βουλεῖ καὶ τῶι δήμωι· Εὔβουλος
[Λυσ]ιδήμου Μελιτεὺς εἶπεν· ἐπειδὴ οἱ ταξίαρχοι
[οἱ ἐ]πὶ Λυσιθείδου ἄρχοντος τάς τε θυσίας ὅσας
[ἔδε]ι αὐτοὺς θῦσαι μετὰ τῶν στρατηγῶν τεθύκασιν
ἁπάσας ἐκ τῶν ἰδίων ὑπὲρ τῆς βουλῆς καὶ τοῦ δή-
μου, ἐπεμελήθησαν δὲ καὶ τῆς φυλῆς τῆς ἑαυτοῦ
ἕκαστος ὅπως ἂν ὡς βέλτιστα τοῖς ὅπλοις κατε-
σκευασμένοι εἶς τε τὰς φυλακὰς καὶ τὰς ἐφε-
δρείας καὶ τοὺς ἐξετασμοὺς πορεύωνται, διε-
τέλεσαν δὲ καὶ ἐν τοῖς ἄλλοις ἅπασιν πειθαρ-
χοῦντες τοῖς στρατηγοῖς ἀκολούθως τοῖς νό-
μοις, ὅπως ἂν οὖν καὶ ἡ βουλὴ καὶ ὁ δῆμος φαίνη-
ται τιμῶν τοὺς χρείας αὐτῶι παρεχομένους,
τύχει ἀγαθεῖ δεδόχθαι τεῖ βουλεῖ τοὺς προέ-
δρους οἵτινες ἂν λάχωσι προεδρεύειν ἐν τῶι
δήμωι εἰς τὴν ἐπιοῦσαν ἐκκλησίαν χρηματί-
σαι περὶ τούτων, γνώμην δὲ ξυμβάλλεσθαι
[τ]ῆς βουλῆς εἰς τὸν δῆμον ὅτι δοκεῖ τεῖ βουλεῖ
[ἐ]παινέσαι τοὺς ταξιάρχους τοὺς ἐπὶ Λυσιθεί-
[δ]ου ἄρχοντος καὶ στεφανῶσαι ἕκαστον αὐ-
τῶν χρυσῶι στεφάνωι κατὰ τὸν νόμον ἀρετῆς
ἕνεκα καὶ φιλοτιμίας τῆς εἰς τὴν βουλὴν καὶ
τὸν δῆμον τὸν Ἀθηναίων· εἶναι δὲ αὐτοῖς καὶ προ-
⟨ε⟩δρίαν ἐμ πᾶσι τοῖς ἀγῶσιν οἷς ἡ πόλις τίθησιν·
ἀναγράψαι δὲ τόδε τὸ ψήφισμα τὸν γραμ-
ματέα τὸν κατὰ πρυτανείαν ἐν στήλει λιθίνει
καὶ τὰ ὀνόματα τῶν ταξιάρχων, καὶ στῆσαι ἔμ-
προσθεν τοῦ στρατηγίου· εἰς δὲ τὴν ἀναγρα-
φὴν μερίσαι τοὺς ἐπὶ τεῖ διοικήσει: Δ: δραχμάς.

[[Ἀντιγονίδος]]
Λυσικράτης Ναυσιφάνου Κυθήρριο(ς)
Ἐρεχθεῖδος
[Φ]ιλίσκος Μοσχίωνος Θημακεύς
Πανδιονίδος
Δημόστρατος Ἀριστοφάνου Παιανιεύ(ς)
Λεωντίδος
[Φι]λόθεος Διοδότου Σουνιεύς
Ἀκαμαντίδος
.....c. 6..... Χαρισάνδρου Κικυννεύς

[Ο]ἰνεῖδος
.....c. 8..... ος Κόνωνος Ὀῆθεν
[Κεκροπ]ίδος
[.....c. 11..... κ]λέους Φλυεύς
[Ἱπποθωντί]δος
.....c. 15..... του Ἐλευσίνιος
[Αἰαντίδος]
[.....c. 18..... Ἀ]φιδναῖος
[Ἀντιοχίδος]
[.....c. 20..... Ἀλ]ωπεκ(ῆθεν).
vacat

30/1. lap. ΓΡΟ|ΗΔΡΙΑΝ.
37. Sine dubio ann. 201/0 erasum.

65. Curatores rei frumentariae honorantur, a. 271/0. — Stelam marm. cum aetomate infra fractam, cuius pars media valde detrita est, Agora inv. I 6096, ed. id., *ib.*, 296/316 n. 183, c. imm. ph. pl. 63/4. Ad vss. 32/50 confert IG II² 792, e quo supplementa sunt haurienda.

Στοιχ. 34-38.

Ἐπὶ Πυθαράτου ἄρχοντος, ἐπὶ τῆς Λεωντίδο[ς]
[ἐ]νάτης πρυτανείας, ἧι Ἰσήγορος Ἰσοκράτο[υ]
[Κ]εφαλῆθεν ἐγραμμάτευεν· Ἐλαφηβολιῶνο[ς]
[ἐ]νάτει ἱσταμένου τετάρτει ἐμβολίμωι, ἐβδ[ό]-
[μ]ει καὶ εἰκ[οσ]τεῖ τῆς πρυτ[α]νείας· ἐκκλησί[α]·
[τῶν] προέ[δ]ρω[ν ἐ]πεψήφιζεν Πειθίας Θεοφίλο[υ]
[Ἀ]θ[μο]ν[εὺς καὶ συμπρ]ό[εδρ]οι· ἔδοξεν τεῖ βο[υ]-
[λ]ε[ῖ κ]α[ὶ τῶι δήμωι· Εὔβουλος Λ]υ[σ]ιδήμου Με[λι]-
τε[ὺς εἶπεν· ν ἐπειδὴ οἱ πρότεροι] σιτῶναι ο[ἱ]
[ἐ]πὶ Λ[υσιθείδου ἄρχοντος φιλοτιμ]ούμενο[ι]
. ρηστονο[. . . . . .13. . . . . τὸν ἐνι]α[υ]τὸν τὸν
[μ]ετ[ὰ Λυσιθείδην ἄρχοντα - - - - - - - - - - -]οι
. ο - καὶ [τὰ]
[σ]υμφ[έρ]ο[ντα τῶι δήμωι τῶι Ἀθηναίων . . .]λο .
. ιω - τ . . . .
. η -
. ατ -
. . οι - η .
. γ . ε . ιαδιοτελ . να - δ .
. αγ . . . . ιοτ - ξ .
. . ι - ι . .

. . . . . γκοπο -
. άντων ἐπὶ του - ησυ .
βουλῆς κατουσεδ -
. ιντω -
. . . . υ . ις - ο .
. . . [6] . . τ -
. . . [5] . . λσ -
. . . [5] . . η -
- θ . . . .
- -
[. . . . [9] . . . . ἀγαθεῖ τύχει δεδόχθαι τ]ῆι [βουλεῖ]
[τοὺς προέδρο]υ[ς οἳ ἂν λάχωσιν προεδ]ρεύε[ιν]
ἐ[ν τῶι δήμωι εἰς τὴν ἐπιοῦσαν ἐκκλησίαν χρη]-
[μα]τ[ίσαι περὶ αὐτῶν, γνώμην δὲ ξυμβάλλεσθαι]
τῆς βουλ[ῆς εἰς τὸν δῆμον ὅτι δοκεῖ τ]ε[ῖ β]ουλ[εῖ]
ἐπαινέσαι μὲν τοὺ[ς σιτώνας] τ[οὺς σι]τω[νήσαν]-
[τ]⟨α⟩ς ἐπὶ Λυσιθείδου [ἄρχο]ν[τος καὶ στε]φανῶ-
σαι αὐτῶν ἕκαστ⟨ο⟩ν χρυσῶι στεφάνωι κατὰ τὸν
[νόμ]ον φιλοτιμίας ἕνεκα τῆς πρὸς τὸν δῆμον·
[ε]ἶναι δὲ αὐτοῖς καὶ προεδρίαν ἐν πᾶσι τοῖς ἀγ[ῶ]-
σιν οἷς ἡ πόλις τίθησιν, καὶ [τ]ὸ[ν] ἀρχιτέκτον[α]
[τ]ὸν ἀεὶ καθιστάμενον κατανέ[μ]ειν αὐτοῖς τὴ[ν]
[θέα]ν· ἐπαινέσαι δὲ καὶ τὸν [γ]ραμματέα ⟨α⟩ὐτ[ῶ]ν κ[αὶ]
[στεφ]ανῶσαι θαλλοῦ στεφ[ά]νωι· ἀναγράψα[ι] δὲ [τὸ]-
[δε τὸ] ψήφισμα καὶ τὰ ὀνόμ[α]τα τῶν σιτωνῶ[ν καὶ]
[τοῦ γραμ]ματέως αὐτῶν ἐν στήληι λιθίνη[ι τὸν]
[γραμματέ]α τὸν κατὰ πρυτανείαν, καὶ στῆσ[αι ἐν]
[τῆι ἀγορᾶι· τὸ] δὲ ἀνάλωμα τὸ γενόμενον ε[ἰς τὴν]
[ποίησιν τῆς στή]λης καὶ τὴν ἀν[αγρ]α[φὴν] μερί[σαι]
[τὸν ταμίαν. *vacat*] *vacat*
. . . . . [17] . . . . . τρά[τ]ου Γα[ρ]γήττ[ιο]ς
[. . . . . [18] . . . . . Ξυ]πεταιὼ[ν]
[. . . . . [16] . . . . . Εὐωνυ]μεύς
. . . . . [23] . . . . . ΟΓ - - - -
[. . . . . [22] . . . . . Πα]ιαν[ιεύς]
[. . . . . [24] . . . . . Σ]ουν[ιεύς]
[. . . . . [22] . . . . . Κεφα]λ[ῆ]θ[εν]
(Oeneis) -
(Cecropis) -
(Hippothontis) -

(Aiantis) -
(Antiochis) -
[γραμματεύς -]

10. φιλοτιμ]ούμενο[ι] proposuerunt A. E. Raubitschek et G. A. Stamires. || 38 init. lap. ΟΥΣ. || 39. lap. ΕΚΑΣΤΩΝ. || 44. lap. ΡΑΜΜΑΤΕΑΥΤ. || 55. [Ἀγκυλῆ]θε[ν], [Βατῆ]θε[ν] et alia tribus Aegeidis demotica sunt adhibenda.

66. Honores prytanum, c. med. s. III^{a}. — Fragm. marm., undique mutilum, Agora inv. I 4038, ed. B. D. Meritt, *Hesperia* XXIII 1954, 235 n. 4, c. im. ph. pl. 49.

lacuna
Ἀμφιτ[ροπῆθεν]
Ἡγ[ή]μων Ἡγησίο[υ]
Πυθάνγελος Π - - - - - -
[Ἀρκ]εσίλας Εὐβ - - - - - -
lacuna

67. Honoratur quidam pro meritis in portu Piraeo intercludendo, paullo post a. 266/5^{a}. — Fragmentum marm., quod nunc prope Turrim Ventorum exstat sed fortasse ab Agora eo transvectum est, ed. A. N. Oikonomides, Νέον Ἀθήναιον I 1955, 9/14 c. im. ph., qui de bello Chremonideo agi putat.

[Ἡ βουλὴ], ὁ δῆμος (*in corona*)
. . [c. 7] . . ἐπιδόντα
[εἰς τὰς προ]σχώσεις
[τῶν λ]ιμένων.

68. Honores prytanum, a. 214/3^{a}. — Partem superiorem decreti in honorem prytanum, undique nisi infra integram, ed. B. D. Meritt, *Hesperia* XXIII 1954, 236/9 n. 7, c. im. ph. pl. 50. Stela marm., Agora inv. I 6625.

non-Στοιχ. *c.* 48.
[Ἐπὶ Εὐφιλ]ήτου ἄρχοντος ἐπὶ τῆς [[Ἀν[τιγονίδος]]]
δευτέρας πρυ]-
[τανείας ἧι Ἀρίστων Θεοδώρου Ῥαμν[ούσιος ἐγραμμάτευεν]·
[ψη]φίσματα δήμου· Μεταγειτνιῶνος ἕκ[τει ἐπὶ δέκα δευτέ]-
ραι ἐνβολίμωι, μιᾶι καὶ εἰκοστεῖ τῆς πρυτα[νείας· ἐκκλησία]
ἐν τῶι θεάτρωι· τῶν προέδρων ἐπεψήφιζεν Παρμ . . . [c. 10] . . .
μηνίου Λαμπτρεὺς καὶ συνπρόεδροι· Σωστρατῖν[ος . . . . .]
νου Μελιτεὺς εἶπεν· ὑπὲρ ὧν ἀπαγγέλλουσιν οἱ πρυ[τάνεις] .
[[τῆς Ἀντιγονίδος]] ὑπὲρ τῶν θυσιῶν ὧν ἔθυον τὰ πρὸ
τ[ῶν ἐκκλη]-

σιῶν τῶι τε Ἀπόλλωνι τῶι Προστατηρίωι καὶ τεῖ Ἀρτέμιδι τε[ῖ]
Βουλαίαι καὶ τοῖς ἄλλοις θεοῖς οἷς πάτριον ἦν, ἀγαθεῖ τύχει δ[ε]-
δόχθαι τῶι δήμωι· τὰ μὲν ἀγαθὰ δέχεσθαι τὰ γεγονότα ἐν τοῖς ἱε ῡ-
ροῖς οἷς ἔθυον ἐφ' ὑγιείαι καὶ σωτηρίαι τῆς βουλῆς καὶ τοῦ δήμου,
ἐπειδὴ δὲ οἱ πρυτάνεις τάς τε θυσίας ἔθυσαν ἁπάσας ὅσαι καθῆ-
κον ἐν τῆι πρυτανείαι καλῶς καὶ φιλοτίμως, ἐπιμεμέληνται δὲ καὶ ν
τῆς συλλογῆς τῆς τε βουλῆς καὶ τοῦ δήμου καὶ τῶν ἄλλων πάντων
ὧν αὐτοῖς προσέταττον οἵ τε νόμοι καὶ τὰ ψηφίσματα τοῦ δήμου,
ἐπαινέσαι τοὺς πρυτάνεις [[τῆς Ἀντιγονίδος]] καὶ στεφανῶσαι ν
χρυσῶι στεφάνωι κατὰ τὸν νόμον εὐσεβείας ἕνεκα τῆς πρὸς ν ν
τοὺς θεοὺς καὶ φιλοτιμίας τῆς εἰς τὴν βουλὴν καὶ τὸν δῆμον
τὸν Ἀθηναίων· ἀναγράψαι δὲ τόδε τὸ ψήφισμα τὸν
γραμματέα τὸ[ν]
κατὰ πρυτανείαν ἐς στήληι λιθίνηι καὶ στῆσαι ἐν τῶι πρυτα-
νικῶι· εἰς δὲ τὴν ἀναγραφὴν τῆς στήλης καὶ τὴν ἀνάθεσιν μερί-
σαι τοὺς ἐπὶ τεῖ διοικήσει τὸ γενόμενον ἀνάλωμα. *vacat*

ἡ βουλὴ ἡ βουλὴ ἡ βουλὴ
Ξενόφιλον ὁ δῆμος τὸν γραμματέα
vacat τοὺς πρυ- Ἀγνόθε[ον]
Παιανιέα [τά]νεις ---

5/6. An [Νου]μηνίου? Cf. IG II² 1039 vs. 78.

69. Fragmentum decreti honorarii, a. 184/3ª. — Frustulum marm., undique mutilum, Agora inv. I 4003, ed. id., *loc. cit.*, 239 n. 8, c. im. ph. pl. 50. Eupolemus archon a. 185/4ª fuit, unde decretum de honoribus magistratuum eius anni anno sequenti videtur tribuendum.

---ίδης---
[--- ἐ]πὶ Εὐπο[λέμου ἄρχοντος ---]
---ν Ἀζη[νιε ---]
[--- Ἀ]χαρν[ε ---]
---

70. Fragmentum honorum prytanum, c.a. 178/7ª (?) — Fragm. marm., undique mutilum, Agora inv. I 2943, ed. id., *loc. cit.*, 239/40 n. 9, c. im. ph. pl. 50. Heraclius et Simulus alio in catalogo prytanum (*Hesperia* Suppl. I, 64) a. 178/7ª tribuendo apparent. Unde fortasse demoticum idem hic est supplendum.

[Ἀμαξαντεῖς]
lacuna?
Ξένων

Ἡράκλειος
Σιμύλος
[Δ]ιόγειτος
...⁶... δωρος
---

71. Honores magistratuum, s. IIª. — Fragmentum stelae marm., cuius latus sinistrum paene integrum, sed alibi valde mutilum, Agora inv. I 4018, ed. id., *loc. cit.*, 240/1 n. 11, c. im. ph. pl. 50.

non-Στοιχ. *c.* 55.

[Δι]ονυσ---
..δην Σα[--- Λευ]-
[κο]νοέα κα[ὶ ---]
.ν Ἀγρυλ[ῆθεν· ἀναγράψαι δὲ τόδε τὸ ψήφισμα τὸν
γραμματέα τὸν κα]-
[τ]ὰ πρυτα[νείαν εἰς στήλην λιθίνην καὶ στῆσαι ἐν ἀγορᾶι
οὗ ἂν εὔκαι]-
[ρ]ον ἦι· τὸ δὲ [γενόμενον ἀνάλωμα μερίσαι τὸν ταμίαν τῶν
στρατιωτικῶν εἰς]
τὴν ἀναγραφὴν [τῆς στήλης].
ἡ [βουλὴ]
[ὁ δῆμος]
---

72. Honores prytanum, s. IIª. — Fragmentum marm., undique mutilum, Agora inv. I 3989, ed. id., *loc. cit.*, 241 n. 12, c. im. ph. pl. 50. Supplementa secundum IG II² 920.

non-Στοιχ. *c.* 50.

[---] ἀναγράψαι δὲ τόδε τὸ ψήφισμα τὸν γραμματέα τὸν
κατὰ πρυ]-
[τανείαν] ἐν στ[ήλει λιθίνει καὶ στῆσαι ἐν τῶι πρυτανικῶι·
εἰς δὲ τὴν]
[ἀναγρα]φὴν καὶ [τὴν ἀνάθεσιν τῆς στήλης μερίσαι τὸν ταμίαν]
[τῶν στ]ρατιω{τιω}τ[ικῶν τὸ γενόμενον ἀνάλωμα. *vacat*]
---σιοι Π---
---τος Ἰε---
---ς Φ---

5 sqq. In decretis huius modi huiusque aetatis nomina in quattuor columnis erant disposita. Habemus tantum columnarum primae et secundae reliquias.

73. Proxenia Alexandrini cuiusdam, post med. s. II[a]. — Fragmentum stelae marm. albi, undique mutilum, Agora inv. I 3804a, ed. id., *loc. cit.* (n. 68), 241/2 n. 13, c. im. ph. pl. 51.

non-Στοιχ. *c.* 45.

lacuna

[ἐπαινέσαι ----------ου]ς Ἀλεξανδ[ρέα καὶ στε]-
[φανῶσαι θαλλοῦ στεφάνωι εὐνοί]ας ἕνεκα καὶ [φιλοτιμίας]
[τῆς εἰς τὴν βουλὴν καὶ τὸν δῆμο]ν τὸν Ἀθηναίω[ν · δεδόσθαι]
[δὲ αὐτῶι καὶ πολιτείαν δοκιμασθ]έντι ἐν τῶι δικα[στηρίωι]
[κατὰ τὸν νόμον · ἵνα δὲ καὶ ὑπόμνημα] ὑπάρχηι τ[ῆς ------]
----

lacuna

74. Duorum Pergamenorum honores, a. 166/5[a]. — IG II² 947, vs. 1. [Ἀπολλωνίδην Θ]εοφί[λ]ου Πε[ργαμηνόν] supplet G. A. Stamires ap. B. D. Meritt, *loc. cit.*, 253 adn. 11. De anno huius tituli vid. W. K. Pritchett et B. D. Meritt, *The Chronology of Hellenistic Athens*, 1940, xxix et 127.

75. Fragmentum decreti, a. 166/5[a]. — Quattuor fragmenta stelae marm. c. aetomate, quorum unum edd. W. K. Pritchett et B. D. Meritt, *The Chronology of Hellenistic Athens*, 1940, 127/8 c. im. ph. Tria fragmenta postea inventa cum hoc coniunxit Meritt, qui titulum denuo edidit, *Hesperia* XXIII 1954, 240 n. 10, c. im. ph. pl. 51. Agora inv. I 4241.

c. 49.

Ἐπὶ Ἀχαιοῦ ἄρχοντος, ἐπὶ τῆ[ς .....[c. 14]..... πρυτανείας ἧι]
Ἡρακλέων Ναννάκου Εὐπυ[ρίδης ἐγραμμάτευεν · ...[c. 8].. ὧνος]
τετρ[άδι ἐπὶ] δέκα, τετά[ρτει καὶ δεκάτει τῆς πρυτανείας · ἐκκλη]-
σία κ[υρία ἐν τῶι] θεάτ[ρωι · τῶν προέδρων ἐπεψήφιζεν ...[c. 8]...]
Νικ----------

76. Fragmentum decreti, s. II/I[a]. — Fragmentum stelae marm., a sinistra incolume, Agora inv. I 3668, ed. B. D. Meritt, *Hesperia* XXIII 1954, 242 n. 14, c. im. ph. pl. 50.

non-Στοιχ. *c.* 42.

Λ[///]----------
ματι ἐν[---------- ἀνα]-
γράψαι [δὲ τὸ ψήφισμα τόδε τὸν γραμματέα τὸν κατὰ πρυτα]-
νείαν ἑ[ν στήληι λιθίνηι καὶ στῆσαι ἐν ἀκροπόλει · τὸ]
δὲ γε[νόμενον ἀνάλωμα μερίσαι τὸν ταμίαν τῶν στρα]-
τιώτ[ικῶν. *vacat*]
vacat

77. Honores epheborum, etc. — IG II² 900, 1006, 1008, 1009, 1011, 1028 (praecipue), 1039, 1043 adducit, inter alia testimonia epigraphica de institutione puerili atque iuvenili apud Graecos, M. P. Nilsson, *Die Hellenistische Schule*, 1955, 25/8.

78. De templis, praediis sacris, aedificiis, monumentis restituendis, s. I[a]. — IG II² 1035 adducit U. Kahrstedt, *Das wirtschaftliche Gesicht Griechenlands*, 1954, 60 adn. 6, et in vs. 19 pro διὰ τὴν ἀ[πόδοσιν] legit διὰ τὴν ἀ[ναρχίαν].

79. Honores C. Iuli Nicanoris, aet. Aug. — IG II² 1069 cum 1119 (?) aliisque fragmentis, plerisque in Agora repertis necdum communicatis, coniunxit A. E. Raubitschek, et tractavit *Hesperia* XXIII 1954, 318/9 n. 4. IG II² 1069 nunc ut videtur deperditus.

80. Lex de certa olei portione reipublicae vendenda, c. a. 124[p]. — IG II² 1100 adducit U. Kahrstedt, *Das wirtschaftliche Gesicht Griechenlands*, 1954, 46 sqq. De hoc titulo vid. praecipue B. D. Meritt, *Hesperia* Suppl. VIII 1949, 221/5.

81. Fragmentum decreti demi cuiusdam, a. 264/3[a]. — Fragmentum stelae marm., a sinistra integrum, Agora inv. I 2455, ed. B. D. Meritt, *Hesperia* XXIII 1954, 242/3 n. 15, c. im. ph. pl. 51. Vss. 4/5 secundum IG II² 1206 vss. 18/9 supplentur.

non-Στοιχ. *c.* 50.

ΓΩΝΕ----------
λους ----------
κασιν ε[---------- εἰς δὲ τὴν ἀναγραφὴν τῆς]
στήλης μερ[ίσαι τὸν δήμαρχον · ΔΔ · δραχμὰς καὶ λογίσασθαι τ]-
οῖς δημόταις.

In corona [*In corona*]
οἱ δημ[όται]
ἐπὶ Διογ⟨ν⟩ήτ[ου]

7. lap. ΔΙΟΓΗΤ.

82. Decreta orgeonum Amyni, Aesculapii, Dexionis, s. IV[a] p. post. — IG II² 1252 et 1253 adduxit O. Walter, Γέρας Ἀντωνίου Κεραμοπούλλου, 1953, 469/79 (et praecip. 473 sqq.), qui negat ex his titulis fanum Sophoclis-Dexionis idem atque Amyneium fuisse in proclivibus arcis occidentalibus demonstrari posse. Nam fanum Dexionis ibi sub muro meridionali arcis fuisse putat ubi vivens poeta ut Ἄλωνος ἱερεύς (*Vita Soph.* 11) officio functus erat et postea templum Aesculapii est locatum.

83. Traditiones Quaestorum Minervae, c. med. s. IV[a]. — IG II² 1424/38 adducit D. M. Lewis, *BSA* XLIX 1954, 45/7.

---

84. Traditio Quaestorum Minervae, a. 343/2[a]. — IG II² 1443. Vs. 6 Νικάνδρω[ι Εὐν]ίκου Λαμ[πτρεῖ] proponit G. A. Stamires apud B. D. Meritt, *Hesperia* XXIII 1954, 264 n. 71. Cf. n. 163 infra. De eodem titulo vid. n. 85 infra.

---

85. De litteris ad dedicationes numerandas atque ordinandas a quaestoribus thesaurorum adhibitis tract. M. N. Tod, *BSA* XLIX 1954, 2/5, ubi praecipue IG II² 1421, 1425, 1443, 1469, 1476, 1485, 1496, et fragmenta traditionum IG II² 1695 et *Hesperia* XIII 1944, 254/7 n. 11 adducit. Cf. n. 501 infra.

---

86. Tabula Amphictyonum Deliacorum, a. 332/1[a]. — IG II² 1653. Vss. 7/8 de novo supplet J. Coupry, *BCH* LXXVIII 1954, 288 adn. 1, qui leg.

στλεγ[γίδες] ἐπίτηκτ[ο]-
[ι ἐν ξύλωι : HIII : καὶ στέφανος χρυσοῦς] ὃν Νι[κ]ί[α]ς
[Νι]κ[ηρ]άτου [Ἀ]-
[θηναῖος ἀνέθηκε κτλ.]

---

87. Catalogus archontum, ex. s. III[a]. — IG II² 1706. Novum fragmentum, undique mutilum, Agora inv. I 4076, quod supra frag. D locandum est, ed. B. D. Meritt, *Hesperia* XXIII 1954, 244 n. 17, c. im. ph. pl. 51. Unde vss. 79/90 totius tituli (de quo vid. Sterling Dow, *Hesperia* II 1933, 418/46, c. im. ph. pl. XII/XIV) melius suppleri possunt. De eodem tit. cf. Dow, *Hesperia* III 1934, 189/90, W. B. Dinsmoor, *AJP* LXI 1940, 460/8, W. K. Pritchett, *ibid.* LXIII 1942, 413/32, J. A. Notopoulos, *ibid.* LXV 1944, 153.

	.....[c. 14].....λε	
80	.....[c. 13].....ος	
	[ἄρχ Θρασυφῶν Εὐ]ωνυ (a. 221/0[a])	Erechtheis III
	[βασ....[9].....] Σημα	Antiochis XIII
	[πολ....[8]....Π]αιαν	Pandionis V
	[θεσμοθέται] *vac.*	
85	[....[8].... Λαμ]πτρε	Antigonis I
	.....[11].....ν ἐκ Κο	Demetrias II
	[Καλ]λικ[ρ]άτης Ἀλαιε	Aigeis IV
	[Ἡρ]ακλείδης Πτελεά	Oineis IX
	Αἰνέας Ἀμαξαντεύ	Hippothontis XI
90	Εὔμηλος Οἰναῖος	Aiantis XII
	κτλ.	

88. Catalogus prytanum, a. 229/8 vel 228/7[a]. — S. Dow, *Prytaneis* (*Hesperia*, Suppl. I 1937), n. 28. Vss. 44 et 46 tract. W. K. Pritchett, *AJA* LIX 1955, 60, qui ex ectypo lectiones quas exhibuerat Dow contra Peek (*Ath. Mitt.* LXVII 1942, 162 n. 335) et Raubitschek (*Hesperia* Index ad vol. I-X) defendit.

---

89. Catalogus prytanum, a. 165/4-150[a]. — W. K. Pritchett, *Hesperia* IX 1940, 122/6 n. 25. Vs. 37 lectionem ΘΕΟΧΜΙΟΣ in lapide exstare confirmat ex ectypo id., *AJA loc. cit.* supra; W. Peck, *loc. cit.*, 163 n. 341, voluerat legere Θεό⟨δ⟩ω⟨ρ⟩ος, errores lapicidae postulans, sed Ω nullo modo stare potest, quod M planissime videri potest; unde, si tantum errorem postulemus, Θεό⟨δωρ⟩ος legendum sit.

---

90. Catalogus magistratuum, paullo ante a. 13/14[p]. — IG II² 1723; Sterling Dow, *Hesperia* III 1934, 162/7, c. im. ph. 163. Adhibuit A. E. Raubitschek, *Hesperia* XXIII 1954, 318/9 n. 3. Nomen C. Iuli Nicanoris in hoc titulo exhibetur, de quo vid. nn. 79, 128.

---

91. Fragmentum catalogi prytanum, med. s. II[p]. — Fragmentum marm., undique mutilum, Agora inv. I 2960, ed. B. D. Meritt, *Hesperia* XXIII 1954, 245 n. 19, c. im. ph. pl. 52. IG II² 1771 (vid. Meritt, *Hesperia* XVII 1948, 37/8 n. 22) apte conferas.

[οἱ πρυτ]άνει[ς τῆς ---------- φυλῆς]
--------ης πρ[υτανείας τιμήσαντες]
[ἑαυτοὺς] καὶ τ[οὺς ἀϊσίτους ἀνέγραψαν]

---

92. Catalogus prytanum, a. 182/3[p]. — Tria fragmenta, inter se coniuncta, tabulae marm. albi, undique paullulum mutilae, Agora inv. I 594, ed. J. H. Oliver, *Hesperia* IV 1935, 48/9 n. 11, c. im. ph. 47. De anno vid. J. A. Notopoulos, *AJP* LXIV 1943, 53, *Hesperia* XVIII 1949, 55; J. H. Oliver, *Harv. Theol. Rev.* XLIII 1950, 233/5. Vs. 61 correxit B. D. Meritt, *Hesperia* XXIII 1954, 246.

Ἐπὶ τοῦ μετὰ Μέμ(μιον) Φλάκκον ἄρχοντα ἐνιαυτο[ῦ]
ἱ πρυτανείας οἱ πρυτάνεις τῆς Αἰγεῖδος φυλῆς
τιμήσαντες ἑαυτοὺς καὶ τοὺς ἀϊσίτους ἀνέγραψαν.

Γαργήττιοι
[*rasura*]
[*rasura*]
[*rasura*]
[*rasura*]
Σέν(τιος) Ἄτταλος
Μηνόδωρος Ἐπιγόνου
Στράτων Ἐπιγόνου
Φιλάδαι
Ἀντίοχος Εὐχαρίστου
Ἀλκιβιάδης Εὐχαρίστου
Ἐπίκτητος Ↄ
Ἀπολλώνιος Σωσιγένους
Ἀττικὸς Εἰσιδώρου
Ἑστιαιόθεν
Φίλιππος Σωτέλους

Ἐπίγονος Ↄ
Δέκκιος Ἰουλιανός
Πομ(πώνιος) Φλαβιανός
Σαβεῖνος Ἑρμέρ[ω]τος
Ἀθηνόδωρος Ἑρμέρωτος
Εὔπορος Ἑρμέρωτος
Σεραπίων Θεοφίλου
Ἀφροδίσιος Μύσων[ος]
Μυστικὸς Ↄ
Νικοκράτης Μυστικοῦ
Λικίν(ιος) Ἀρριανός
Φον(τήϊος) Μάξιμος
Πραξιτέλης Φιλοδήμου
Ἀριστείδης Ↄ
Στα· Ὀνητορ(ίδης) Κολλυ(τεύς)
Αἰλ(ιος) Ῥῆγλος
Οὐλ(πιος) Πομπηϊανός
Ἄννιος Φιλόκομος

Ἀγαθοκλῆς Σωτέλους
Ἡρακλείδης Σωτέλους
Ἰούν(ιος) Πυθόδωρος
Ἐρχιεῖς
Ἀλκαμένης Ἀφροδισίου
Καρπόδωρος Εὐκλέους
ἐκ Μυρινούντης
Ζώσιμος Μουσαίου
Ἀλέξανδρος Ἑρμείου
Ἀραφήνιοι
Ἀσκληπιάδης Εὐπόρου
Ἐρικαιεῖς
Σωσίβιος Φιλαθηναίου
Διομαιεῖς
Αἰλ(ιος) Βάκχιος

πρ(εσβύτερος) βουλευτῶν Ζώσιμος
[Βα]κχυλίδου Γαρ(γήττιος)

Ἀΐσιτοι

Ἰούλ(ιος) ἱεροφάντης
Μέμ(μιος) ἐπὶ βωμῷ
κῆρυξ βουλῆς καὶ δήμου Φάβιος [Φα]βιανὸς Μαραθώνιος
γραμματεὺς βουλῆς καὶ δήμου Ἀλέξανδρος Θεοδοσίου Λαμπτ[ρεύς]
περὶ τὸ βῆμα Μυστικὸς Ↄ Ἐροιάδης
ἀντιγραφεὺς Ἀλέξανδρος [Ἀ]χωρίστου Παιονίδης
ἱεραύλης Ἐπαφρόδιτος ὁ καὶ Ἀφροδείσιος
ἱερεὺς Φωσφόρων καὶ ἐπὶ Σκιάδος Ἑρμείας Ↄ Ἀζηνιεύς
ὑπογραμματεὺς Μύρων Ↄ Λαμπτρεύς.

---

93. IG II² 1807 + *Hesperia* IV 1935, 49/50 n. 12 etc. (vid. A. E. Raubitschek, *Hesperia* Suppl. VIII 1949, 281/3 c. del.), add. E. Schönbauer, *Journ. Jur. Pap.* VII/VIII 1953/4, 117/8.

---

94. Catalogus prytanum Hadrianidis, in. s. III^{p}. — Fragmentum marm., undique nisi a tergo mutilum, Agora inv. I 3080, ed. B. D. Meritt, *Hesperia* XXIII 1954, 248/9 n. 26, c. im. ph. pl. 52. De stemmate Heraclidae et Dosithei nonnihil disserit.

[Πα]νβωτάδ[αι]
[Δωσ]ίθεος Ἡρακλ[ίδου]
[Ἡρα]κλίδης Δωσ[ιθέου]
[Εὐτ]υχιανὸς Ↄ
Τρικορύ[σιοι]
----- Προκ---------

---

95. De Domitio Aristaeo, apud Athenienses archonte, in. s. III^{p}. — --τιος Ἀραβιανὸς Μαραθώνιος IG II² 1824 (SEG XII 105), vss. 2/3, qui idem ac --ο[.]ετιος Ἀραβι[ανός] ([Δ]ο[μ]έτιος vel [Σαλλ]ο[ύ]στιος ?) IG II² 1830 vs. 5 et fortasse [Ἀραβια]νὸς Μαρ[αθώνιος] *Hesperia* XI 1942, 66/7 n. 32, vss. 2/3 esse videtur, distinguendum esse a M. Ulpio Domitio Aristaeo Arabiano, demo Paeonidarum, (*Hesperia vol. cit.*, 65 n. 30 vs. 2) contra E. Groag (*PIR*² III D. 134) contendit J. H. Oliver, *Cl. Phil.* XLIV 1949, 202.

IG II² 1824 et 1825 adduxit E. Schönbauer, *Journ. Jur. Pap.* VII/VIII 1953/4, 117/8.

---

96. Catalogus ad liturgiam pertinens, in. s. IV^{a}. — IG II² 1928. Frustulum quod ed. E. Schweigert, *Hesperia* VII 1938, 306 n. 29 c. im. ph. fig. 31, ubi in vs. 1 Ἀχα[ρνεύς] legendum est, tituli huius partem esse notat D. M. Lewis, *BSA* XLIX 1954, 37, qui de forma quoque tituli ordinandi pauca disserit. Notat etiam lapides in quibus inscripti sunt IG II² 1928, 1929, 1932 simillimos esse, et num omnes ad unum monumentum pertineant quaerit.

---

97. Catalogus epheborum, ante a. 192/3^{p}. — IG II² 2247 cum 2250 et 2484 coniunxit M. Th. Mitsos, Ἀρχ. Ἐφ. 1950/1, 48/50 n. 30, c. im. ph. fig. 15. Vs. 9 rest. G. A. Stamires apud B. D. Meritt, *Hesperia* XXIII 1954, 248/9 (vid. n. 94 supra).

Ἀγαθῇ τύχῃ· (*in aetomate*)
[Ἐπὶ ἄρχοντος .³—³ Σκριβ]ωνίου Καπίτωνος Ε¹..²
[---------- κοσμ]ητεύοντος Μεμ . ι²-³
[---------- Φαλ]ηρέως· ὁ συνστρεμ[ατάρ]-
[χης Αὐρ. Δωσίθεος ὁ καὶ Θαλ]ῆς Δωσιθέου Παμβωτ[άδης τὸν]
[κοσμητὴν (?) καὶ τοὺς συνε]φήβους ἀνέγραψεν.

Col. I	*Col.* II
[Σωφρονισταί]	Ἐπέγ[γραφοι]
[Θαλῆς Δωσιθ]έου Παμβωτάδης	Δασουμ---------
----------ς Διονυσοδώρου Γαρ	Δασου[μ -------]
-------ιμος Διονυσοδώρου Γαρ	Συμ----------
[Ἀλκ]ιβιάδης Ↄ Χολαργεύς	Ἀσ----------
[Μέ]νανδρος Ἀλκιβιάδου Χολαρ	Α----------
[Ζ]ώσιμος Ἀρχελάου ἐξ Οἴου	----------
[Ἀ]θήναιος Ἀρχελάου ἐξ Οἴου	----------
[Εὔ]πορος Ἰλάρου Μελιτεύς	----------
[Μ]ᾶρκος ὁ καὶ Ἑρμείας Σουνιεύς	----------
[Εὐέλ]πιστος Ↄ Ἀχαρνεύς	----------
[Ἀπολλώ(?)]νιος Εἰρηναίου Κοθω	----------
----------νης Ἀφροδεισίου Ε--	----------
----------	----------

98. Fragmentum catalogi, s. II^p. — Fragmentum partis superioris stelae marm., undique nisi supra mutilum, Agora inv. I 2466, ed. B. D. Meritt, *Hesperia* XXIII 1954, 245 n. 18, c. im. ph. pl. 52.

[Ἀγαθ]ῇ [τύχῃ]·
[Ἐπὶ ἄρχοντ]ος Πο. Α[ἰλίου - - - - - - - - -]
- - - - - - - - - - ἑως - - - - - - - - - - - - - - -
- -

99. Fragmentum eiusdem generis, ex. s. II^p. — Fragmentum monumenti in forma columnae, Agora inv. I 2957, undique mutilum. Ed. B. D. Meritt, *loc. cit.*, 245/6 n. 20, c. im. ph. pl. 52.

- ια - - - - - - - - - -
[- - - - - ἐπὶ Σκιάδος Ἑρμε]ίας Ↄ Ἀζη[νιεύς]
[- - - - - - - - - - - - - - - - - - ὑπο]γρ· Μύρων [1]

1. Fortasse [Ἐπαφρόδειτος ὁ κα]ὶ Ἀ[φροδείσιος]. Vid. *Hesperia* IV 1935, 49 n. 11, vs. 61 (n. 92 supra).

100. Fragmentum eiusdem generis, s. II^p. — Fragmentum marm. undique mutilum, Agora inv. I 3393, ed. B. D. Meritt, *loc. cit.*, 246 n. 21, c. im. ph. pl. 52.

- - - - - - - - - - - Ↄ - - - - - - - - - - - - - -
- - - - - - - - - μένους ἐξ Οἴ Ο - - - - -
- - - - - - - - ος Ↄ Σφήττιος
Κλ. Ἑρεννιανός - - - - - -

101. Fragmentum eiusdem generis, s. II^p. — Fragmentum marm., a sinistra integrum, Agora inv. I 3886, ed. id., *ib.* n. 22, c. im. p.. pl. 52.

Π[ό](πλιος) Σπέδι[ος - - - - - - - - - - -]
Φλυεύς· Κλ(αύδιος) - - - - - - - - - - - - -
Ὡρέων Τ - - - - - - - - - - - - - - - - - - -

102. Fragmentum catalogi demotarum, s. II^p. — Pars superior lapidis marm., Agora inv. I 3881. Ed. id., *loc. cit.*, 246/7 n. 23, c. im. ph. pl. 52.

[Κ]ολλυτ⟨ε⟩ῖς
[Ἐρ]έ(ννιος) Ἀγήσανδ[ρος]
Γαργήττιοι
[Ἐρ]έ(ννιος) Σακέρδως
[- - - - - - - - - Ἀ]ριανός
- - - - - - - - - - - - - - - - -

1. lap. ΚΟΛΛΥΤΙΣ. Demotae e tribu Aegeide. || 5. Sic M. Sed. Ἀρ]ρ. exspectandum erat.

103. Fragmentum catalogi epheborum vel prytanum, s. II/III^p. — Fragmentum marm., undique mutilum, Agora inv. I 3606, ed. id., *loc. cit.*, 247 n. 24, c. im. ph. pl. 52.

Col. I	*Col.* II
	- - - - - - - - - - - - - - -
	Ἀντίγον[ος - - - - - -]
- - - - - - μου	Λούκιος Σ - - - - - - - -
- - - - - - Ↄ	Ὄνασος - - - - - - - - -
	Διονύσι[ος - - - - - - -]
	- - - - - - - - - - - - - - -

104. Fragmentum catalogi epheborum (?), in. s. III^p. — Fragmentum parvum marm., undique mutilum, Agora inv. I 3603, ed. id., *loc. cit.*, 247/8 n. 25, c. im. ph. pl. 52.

- - - - - - - - - - - φ - - - - - - - - -
- - - - Κόρυμβο[ς - - - - - - - -]
[- - - Σ]ώνικος Αἰ - - - - - - - -
[- - - - - Π]άμφιλος - - - - - - -
[- - - - Δ]ιονύσιος Π - - - - - - -
[Κόμ]μοδος Ὄνη - - - - - - - -

105. Terminus, s. IV^a. — Terminum marm., Agora inv. I 4614, ed. id., *loc. cit.*, 260 n. 53, c. im. ph. pl. 54. Cf. SEG XII 142.

[*h*]όρος.

106. Fragmentum termini, s. IV^a. — Fragmentum marm., Agora inv. I 3079, ed. id., *loc. cit.*, 259 n. 49, c. im. ph. pl. 54. De titulis eiusdem generis vid. nn. 107/9 infra et IG II² 2527/50.

[ὅρ]ος
[μν]ήμ[α]-
[τ]ος.

107. Fragmentum termini, s. IV^a. — Fragmentum marm. eiusdem generis, Agora inv. I 2712, ed. id., *ib.* n. 50, c. im. ph. pl. 54.

[ὅρ]ος μν[ή]-
ματος.

108. Terminus, s. IV^a. — Terminum marm., paene integrum, Agora inv. I 3990, ed. id., *loc. cit.*, 259/60 n. 51, c. im. ph. pl. 55.

ὅρος μν-
ήματος.

109. Fragmentum termini, s. IV[a]. — Fragmentum marm., quod latus dextrum adhuc integrum praebet, Agora inv. I 4449, ed. id., *loc. cit.*(n. 98), 260 n. 52, c. im. ph. pl. 54.

[ὅρος]
[μν]ήμ[α]-
[τ]ος.

110. Terminus sepulcri Epigoni, ante med. s. IV[a]. — Terminum marm., Agora inv. I 3637, ed. id., *loc. cit.*, 259 n. 48, c. im. ph. pl. 54. De titulis eiusdem generis vid. IG II² 2554/9.

ὅρος
μνήματος
Ἐπιγόνο.

111. Obligatio praediorum, aet. Imp. Hadriani. — IG II² 2776 addux. U. Kahrstedt, *Das wirtschaftliche Gesicht Griechenlands*, 1954, 46 sqq. Vss. 83/4 praecipue tractat p. 49 c. adn. 2, et legit

[Καλλὼ?] Νε[άρ]χου χωρ(ίον) Σικ[ε]λίας πρὸς τῷ
[Ἴλισσ]ῷ.

112. Dedicatio magistratuum (quaestorum Minervae ?), c.a. 325/4[a]. — Basem marm., Agora inv. I 940, ed. B. D. Meritt, *Hesperia* XV 1946, 177/8 n. 25, c. im. ph. Col. I vs. 6 suppl. D. M. Lewis, *BSA* XLIX 1954, 50. De Callimedonte (vs. 8) vid. *PA* 8033.

[- - - - - - στεφανωθέντες ὑπὸ τῆς βουλῆς]
κ[αὶ τοῦ δήμου δικαιοσύνης ἕ]νεκα
ἐ[πὶ - - - - - - - - - - ἄρχοντος]. *vacat*

	Col. I	*Col.* II
5	- - - - - - - - ο - - - - - - - -	..[c. 8]... ης Ἀχαρνεύς
	Φ[ιλοί]τιος ⏑ Ἰων[ίδης]	..[c. 9]..... ς ⏑ Φλυεύς
	Σω[σί]μαχος Μυρ[ρινούσιος]	..[c. 7]... Οἰναῖος
	Καλλιμέδων Χολλ[είδης]	. . μοκλείδης Ἀφιδναῖος
	Π . . ιος - - - - - - - - - - - - -	. . . . όδω[ρος] Ἀλωπεκῆθεν
10	γρα[μμ]ατεὺς Ἀριστοκλείδης Ἀριστοκλέους Σουνιεύς.	

113. Dedicatio prytanum, s. IV[a]. — Fragmentum marm., a tergo atque a sinistra fractum, Agora inv. I 2346, ed. B. D. Meritt, *Hesperia* XXIII 1954, 250/1 n. 29, c. im. ph. pl. 54. Sine dubio prytanes qui dedicationem fecerunt a senatu corona donati erant; cf. *Hesperia* XVII 1948, 39 n. 25, IG II² 2833, etc.

[...[c. 10]... πρυτάν]εις [⏑ ⏑]
[ἀνέθεσαν στεφανωθ]έντες
[ἐπ' ...[c. 7]... ὑπὸ τῆς] βουλῆς
---

114. Dedicatio eiusdem generis, post med. s. IV[a]. — Fragmentum monumenti marm., undique mutilum, Agora inv. I 4509, ed. id., *loc. cit.*, 251 n. 30, c. im. ph. pl. 53.

- Στοιχ. *c.* 25.
στεφανω[θέντες ὑπὸ τῆς βουλῆς]
καὶ τοῦ δή[μου χρυσῶι στεφάνωι]
[ἀ]ρετῆς ἕνε[κα - - - - - - - - - - - - -].

115. Dedicatio, aet. Rom. — Fragmentum tabulae marm. ad proclivia septentrionalia arcis inv., Agora inv. I 4601, ed. id., *loc. cit.*, 256/7 n. 41, c. im. ph. pl. 54. Tergum et pars lateris dextri integra videntur. Titulus intra anaglyphum coronae inscr. De hoc genere dedicationum IG II² 2901, etc., conferas.

[θεσ]μοθέτης
- - - Ῥουφεῖνος.

116. Dedicatio agonistica (Apollini), s. I[p]. — Ara parva marm., valde laesa, Agora inv. I 3835. Ed. id., *loc. cit.*, 255/6 n. 39, c. im. ph. pl. 53. Supplementa proposuit W. Peek. Cf. IG II² 3005/7.

Πάντας νικήσας τῇ λαμπάδ[ι]
τοὺς συνεφ[ήβους]
[θῆκ]α ποδωκείη[ς μνῆμα θεῷ]
Φιλέρως.

117. Dedicatio agonistica, s. IV[a]. — Partem monumenti choregici, Agora inv. I 3477, ed. id., *loc. cit.*, 249 n. 27, c. im. ph. pl. 52.

vacat
- - - - - Ο Σ Η - - - - - -
[- - - ἐνί]κα ⏑ - - - - - - -

118. Dedicatio Diophanis, Empedionis f., ante med. s. IV[a]. — IG II² 3125; Kaibel, *Epigrammata Graeca* 941. Vid. L. Moretti, *Iscrizioni agonistiche greche*, 1953, 56/7 n. 22, qui a. 370/60[a] attribuit.

119. Dedicatio Demaeneti filiorumque eius, c. med. s. IV[a]. — IG II² 3130 (*Syll.*³ 1074) = Moretti, *op. cit.*, 66/8 n. 28.

120. Dedicatio Valerii Eclecti, c. a. 253/7[p]. — IG II² 3169/70 = Moretti, *op. cit.*, 263/8 n. 90. Cf. C. Bosch, *Jahrb. für Kleinasiatische Forschung* I 1950/1, 80/1; L. Robert, *Études Anatoliennes*, 145 adn. 1.

121. Honores C. Iuli Caesaris, a. 48[a]. — Fragmentum coronae marm. albi, olim baseos pars, a sinistra atque infra integrum, in Agora inventum. Ed. A. E. Raubitschek, *JRS* XLIV 1954, 65/6, F, c. im. ph. pl. III.

[Ὁ δῆμος]
Γάϊον Ἰούλιον Γαίου [υἱὸν Καίσαρα, τὸν ἀρχιερέα καὶ]
αὐτοκράτορα ὕπατό[ν τε τὸ δεύτερον, τὸν σωτῆρα]
καὶ εὐ[εργέτην].

3. ἑαυτοῦ, ut videtur, omissum : cf. IG II² 3271/2. De tempore dedicationis cf. Appianum, *Bell. Civ.* II 88, Cass. Dionem XLII 14, 1/3.

122. Honores eiusdem, a. 47ᵃ. — IG II² 3222 (*Syll.*³ 759) denuo tract. id., *loc. cit.*, 68/9, P, c. im. ph. pl. III; titulum longiorem fuisse quam qui in IG appareat, et in lapides proximos productum esse credit. Restituit ergo

Ὁ δῆμος
[Γ]άϊον Ἰούλιον Καίσα[ρα]
[τὸν αὐτοκράτορα καὶ ἀ]ρχιερέα καὶ δικτάτορ[α τὸ δεύτερον],
[τὸν ἑα]υτοῦ σωτῆρα καὶ εὐ[εργέτην].

4. Pro [εὐεργέτην] (IG) proponit [πάτρωνα] L. Robert, *Hellenica* X 1955, 260 adn.

123. Dedicatio Imp. Hadriano, c. a. 132ᵖ. — Partem stelae marm., undique nisi a tergo fractam, Agora inv. I 4406, ed. B. D. Meritt, *Hesperia* XXIII 1954, 257 n. 43, c. im. ph. pl. 54. Cf. IG II² 3324/84, SEG XII 147/9.

[Ἀδρι]αν[ῶι]
[Σε]βαστῶ[ι]
[Ὀ]⟨λυ⟩νπίω[ι].

3. lap. ΝΥΝ.

124. Dedicatio eidem, c. a. 132ᵖ. — Fragmentum stelae marm., a tergo atque a sinistra integrum, Agora inv. I 4392, ed. id., *loc. cit.*, 257/8 n. 44, c. im. ph. pl. 54.

Σωτῆρι κ[αὶ κτίστηι]
αὐτοκράτ[ορι Ἀδρια]-
[ν]ῶι *vacat* [*vacat*]
Ὀλυνπίω[ι].

125. Dedicatio eidem, c.a. 132ᵖ. — Fragmentum partis superioris stelae marm., supra atque a sinistra integrum, Agora inv. I 3770, ed. id., *ib.* n. 45, c. im. ph. pl. 54.

Σωτῆ[ρι καὶ κτίσ]-
τῃ α[ὐτοκράτο]-
ρι Ἀ[δριανῷ Ὀλυμ]-
[πίῳ].

126. Honores T. Domitii Promethei, post a. 244/5ᵖ. — IG II² 3769; Kaibel, *Epigrammata Graeca* 933. Vid. L. Moretti, *Iscrizioni agonistiche greche*, 1953, 261/3 n. 89. De anno quo Prometheus ἀντικοσμήτης fuit vid. J. A. Notopoulos, *Hesperia* XVIII 1949, 41.

127. Theophilus, Theophili f., ab Attalo II rege Pergamenorum honoratur, c. a. 150ᵃ. — Fragmenta pleraque basεos marm., Agora inv. I 3527 + 3601 (cum additamentis nonnullis), post *Hesperia* XIX 1950, 336 adn. 55, ed. B. D. Meritt, *ib.* XXIII 1954, 252/3 n. 33, c. im. ph. pl. 53. Cf. IG II² 3171 c. adn.

[Βασ]ιλεὺς Ἄτταλος βα[σιλέως Ἀττάλου]
καὶ βασι[λ]ίσσ[η]ς Ἀ[πολλωνίδος]
[Θ]εόφιλον Θε[οφίλου Ἀλ]αιέ[α]
[τ]ὸν ἑαυτοῦ σύντροφον ἀρετῆς ἕνε⟨κε⟩ν
[τῆς] εἰς ἑαυτὸν καὶ [τ]ὸν δῆμον τὸν Ἀθηναίων.

3. [Ἀλ]αιέ[α] melius litterarum spatiis congruit; si tamen [Βησ]αιέ[α] mavis cf. *PA* 7134/5. || 4. lap. ΕΝΕΙΙ v v.

128. Statuae C. Iuli Nicanoris, aet. Aug. — IG II² 3785/9 tract. A. E. Raubitschek, *Hesperia* XXIII 1954, 317/9 nn. 1/2.

129. Herma Moiragenis, Dromoclis filii, aet. Imp. Hadriani. — Imaginem in forma hermae, Agora inv. S 586, inter catalogum imaginum in Agora inventarum tabulat Evelyn B. Harrison, *The Athenian Agora* I (*Portrait Sculpture*) 1953, 35/7 n. 25, c. im. ph. pl. 17. Cf. T. L. Shear, *Hesperia* V 1936, 16/17, c. im. ph. fig. 14. Moiragenes non idem esse ac IG II² 1809 vs. 6 videtur, sed probabilius ex eadem familia, de qua cf. SEG XII 177 c. adn.

Μοιραγένης Δρο-
μοκλέους ἐκ Κοίλης
ἐπώνυμος Ἱππο-
θωντίδος φυλῆς.

130. Fragmentum tituli honorarii, s. II/Iᵃ. — Basεm marm. valde detritam, Agora inv. I 3391, ed. B. D. Meritt, *Hesperia* XXIII 1954, 253 n. 34, c. im. ph. pl. 54.

-----ος τοῦ Θ-------
vacat
Φιλόξενος -----

131. Honores Zenonis, Zenonis f., s. Iᵃ. — Fragmentum marm., supra et infra integrum, Agora inv. I 2809, cum *Hesperia* Suppl. VII 1943, 3/4 n. 4 coniungendum esse monet B. D. Meritt, qui totum titulum denuo ed. *Hesperia* XXIII 1954, 255 n. 37, c. im. ph. novi fragmenti pl. 54.

Ἡ βουλὴ καὶ ὁ δῆμος
Ζήνωνα Ζήνωνος Μαραθώ-
νιο[ν] πρεσβύτερον ἀρε-
τῆ[ς ἕ]νεκεν καὶ εὐνοίας.

132. Honores Philadelphi cuiusdam, s. I^{p}. — Fragmentum baseos marm., infra integrum, Agora inv. I 3056, cuius im. photographica *Hesperia* V 1936, 14, communicata est (ubi T. L. Shear titulum Ptolemaeo Philadelpho attribuere proposuit), ed. B. D. Meritt, *Hesperia* XXIII 1954, 255 n. 38.

-----ν Φιλάδελφ[ον ------]
[----- Λ]αμπτρέω[ς ------]

133. Herma Zosimi, Eucoli f., ex. s. II^{p}. — Fragmentum hermae in Universitate antiqua inventum, nunc prope Turrim Ventorum conservatum, ed. A. N. Oikonomides, Πολέμων V 1952/3, 146/7, c. im. ph. fig. 2, et stemma familiae construit, coll. IG II² 2097 vss. 4/5, 2086 vs. 99, 3749.

Κατὰ τὸ ἐπε[ρώτημα τῆς]
βουλῆς τῶν [· Φ · (?) αἰτησα]-
μένου τοῦ π[ατρὸς Εὐκ]-
όλου τοῦ Ζ[ωσίμου Εὐ]-
πυρίδου τὸν [ἑαυτοῦ υ]-
ἱὸν Ζώσιμο[ν Εὐκόλου]
Εὐπυρίδη[ν].

134. Statua Claudiae Tatarii, s. I/II^{p}. — Basem paene integram, Agora inv. I 3754, ed. B. D. Meritt, *Hesperia* XXIII 1954, 257 n. 42, c. im. ph. pl. 54. Altera basis cum nomine eodem = IG II² 4868.

Κλαυδία Τατάριον
Μενάνδρου Γαργητ-
τίου θυγάτηρ.

135. M. Terentius Varro Lucullus honoratur, a. 72/1^{a}. — Monumentum magnum cylindratum, e multis fragmentis ab Eugenio Vanderpool compositum, Agora inv. I 3158, ed. id., *loc. cit.*, 253/4 n. 35, c. im. ph. pl. 54.

Ὁ δῆμος
Μᾶρκον
[Τ]ερέντιον
[Μ]ά[ρκ]ου υ[ἱ]ὸν
Οὐ[άρω]να
Λε[ύκολλ]ο[ν].

136. Q. Lutatius Catulus honoratur, s. I^{a} p. pr. — Scapi quattuor columnae marm., quorum in infimo titulus numquam perfectus, Agora inv. I 3948. Ed. id., *loc. cit.*, 254/5 n. 36, c. im. ph. pl. 53.

Ὁ δῆμος
Κοίντον Λυτάτιον
Κοΐντ *vacat*
vacat

137. Dedicatio, s. IV/III^{a}. — Fragmentum marm. dedicationis, cuius nihil nisi pars signaturae artificis exstat, Agora inv. I 3547, ed. id., *loc. cit.*, 251 n. 31, c. im. ph. pl. 53.

------ης ἐπόησεν.

138. Dedicatio vel tit. sepulcralis, s. III^{a}. — IG II² 4686. Hegemonem archegetem (i.e. sacerdotem) collegii sacri cuiusdam esse contendit W. Vollgraff, *Mém. Acad. Inscr.* XIV 1951, 333/4.

139. Dedicatio Iovi Hypsisto, s. I^{p}. — Ara marm. cylindrata, supra atque infra integra, Agora inv. I 3551. Ed. B. D. Meritt, *Hesperia* XXIII 1954, 256 n. 40, c. im. ph. pl. 54.

Ὑψίστ[ῳ] | Κεδα . . | εὐχή[ν].

2. Κεδα-- nomen muliebre, ut probabilius videtur; sed fortasse [ἀνέθη]κε Δα---- vel aliquid simile praeferendum. Κεδα[ρ] (nomen Hebraicum; cf. Ishmael filium, *Gen.* XXV 13, etc.) prop. A. M. Woodward.

140. Sella marmorea. — IG II² 5165 aetati Traiani vel Hadriani imperatoris referre proponit G. M. A. Richter, *AJA* LVIII 1954, 271/6. De titulo vid. praecip. 272/3.

[ἐπὶ Λυσιστ]ράτο (360/8^{a}) vel [ἐπὶ Καλλιστ]ράτο ἄρχοντο[ς] (355/4^{a}) exhibet IG. Tib. Claudium Demostratum (c.a. 138^{p}) adducit R., vel, si ex exemplari sellae huius titulum quoque transcripsit artifex, pro Leostrato (303/2^{a}) vel Nicostrato (295/4^{a}) contendit.

141. Fragmentum dedicationis, a. 236/5^{a}. — Fragmentum partis superioris monumenti marm., alibi mutilum, Agora inv. I 3696, ed. B. D. Meritt, *Hesperia* XXIII 1954, 251 n. 32, c. im. ph. pl. 54.

[Ἐ]πὶ Ἐκφάντ[ου ἄρχοντος ----]

142. Fragmentum dedicationis, a. 163/4 vel 194/5^{p}. — Fragmentum marm., a tergo et a sinistra partim incolume, Agora inv. I 2711, ed. id., *loc. cit.*, 258/9 n. 46, c. im. ph. pl. 54. Titulus metricus videtur fuisse.

vacat
[Ἦ]ρχε Φιλισ[τείδης -------]
--------νο----------

----

143. Tituli sepulcrales. — Titulos huius generis Atticos plerosque adducit G. Pfohl, *Neues Gymnasium Nürnberg, Jahresbericht* 1954/5, 37/63; vid. n. 897 infra.

144. Titulus sepulcralis, aet. Rom. — Angulum superiorem a sinistra stelae marm., Agora inv. I 3536, ed. B. D. Meritt, *Hesperia* XXIII 1954, 260 n. 54, c. im. ph. pl. 55.

Ἀσκλη[πι - - - - -]
ἐξ Ἀζ[ηνιέων].

145. Tit. sep. Faustae, aet. Rom. — Fragmentum eiusdem modi ac n. 144, Agora inv. I 3479, ed. id., *ib.* n. 55, c. im. ph. pl. 55.

Φαῦστα Ἀσ[- - - - - - Ἀ]-
ζην[ιέως γυνή].

146. Tit. sep. Androclis, s. III/II[a]. — Partem columellae marm., Agora inv. I 4049, ed. id., *ib.* n. 56, c. im. ph. pl. 55.

[Ἀν]δροκ[λῆς]
- - - - - - - ι - - -
[Α]ἰγιλι[εύς].

147. Tit. sep., s. III[a]. — Columellam marm., Agora inv. I 3212, ed. id., *loc. cit.*, 260/1 n. 57, c. im. ph. pl. 55. Thrasonides hic commemoratus idem ac *PA* 7397 videtur esse; Thrasonides alter (*PA* 7396) fortasse avus nostri fuit.

- - - - - - - - - - - -
[Θρ]ασωνίδ[ου]
[Α]ἰθαλί[δου]
[γ]υν[ή].

148. Tit. sep., s. II[p]. — Fragmentum columellae marm., Agora inv. I 4111, ed. id., *loc. cit.*, 261 n. 58, c. im. ph. pl. 55.

- - - - - - - - - -
Δημ - - - - - - -
Αἰξ[ωνέως]
θυγ[άτηρ]
Μεν .[c. 4]
- - - - - - - - -
[γυνή].

1. Δημ[ητρίου] supplendum videtur.

149. Tit. sep. Dionysii, Lenaei f., et matris filiique ejus, med. s. II[p]. — Septem fragmenta baseos magnae, quorum duo a sinistra et quinque a dextra inter se coniunguntur, Agora inv. I 3887 + 4101. Ed. id., *ib.* n. 59, c. im. ph. pl. 53.

Διονύσιος - - αἰς Ἡλιοδώρου ἐγ Γαργηττίων Ἀσκληπι[άδης]
Ληναίου Ἀλαιεύς [Λ]ηναίου Ἀλεέως γυνή Διονυσίο[υ Ἀλαιεύς].

De filio Dionysii cf. IG II² 1782 vs. 35; soror matris eius in IG II² 5939 commemoratur.

150. Tit. sep., aet. Rom. — Fragmentum stelae sepulcralis, undique nisi a tergo fractum, Agora inv. I 3375, ed. id., *ib.* n. 60, c. im. ph. pl. 55.

- - - - - - - - - - -
[Ἐπαφ]ροδί[του]
[Ἀνα]καιέ[ως]
γυν[ή].

1. Ita melius symmetriae tituli congruit quam [Ἀφ]ροδι[σίου].

151. Tit. sep. Pamphilae, Ptolemaei uxoris, s. III/II[a]. — Fragmentum partis superioris columellae marm., Agora inv. I 2797, ed. id., *loc. cit.*, 262 n. 61, c. im. ph. pl. 55.

[Παμ]φίλη
[Πτολ]εμαίου
[Αὐρ]ηλίου
[γυνή].

3. Vel [Ἰων]ίδου, sed e ratione symmetriae minus probandum videtur.

152. Tit. sep. Zoili, Thrasybuli f., s. II[p]. — Fragmentum marm. monumenti sepulcralis, Agora inv. I 4353, ed. id., *ib.* n. 62, c. im. ph. pl. 54. De Zoilo vid. IG II² 2018 vs. 41.

[Ζωίλο]ς Θρασυβούλου
[Ἀφι]δναῖος.

153. Tit. sep. Pollae Pistae, Ismeniae uxoris, aet. Rom. — Fragmentum partis superioris columellae marm., Agora inv. I 2383, ed. id., *ib.* n. 63, c. im. ph. pl. 55.

Πῶλ[λα]
Πίστη Ἰζ[μηνίου]
Διραδι[ώτου]
[γυνή].

2. Ἰζ. I primum ut K scriptum, dein in iota conversum.

154. Tit. sep., ante med. s. IV[a]. — Fragmentum stelae sepulcralis marm. cum aetomate, supra incolume, Agora inv. I 3538, ed. id., *ib.* n. 64, c. im. ph. pl. 55.

[- - - - - - Κα]λλίο : Εὐωνυ[μεύς].

155. Tit. sep. **Pammenis, Pammenis f., ex. s. IV[a].** — Fragmentum superius a sinistra stelae marm. albi cum aetomate, nunc in foro Romano conservatum, ed. A. N. Oikonomides, Πολέμων V 1952/5, 145/6, c. im. ph. fig. 1.

Παμμέ[νης] | Παμμέν[ους] | [Θ]ορίκ[ιος].

Παμμένης Παμμένους ἔπαρχος a Demosthene (XXI 22) commemoratur, qui a nonnullis in Παμμ. Παμμ. Ἐρχιεύς conversus est; sed in ἔπαρχος Θορίκιος latere contendit Oik., unde Demosthenem de Pammene nostro agere putat.

156. Tit. sep. **Phaenippae, c. med. s. IV[a].** — Partem superiorem stelae sepulcralis marm., infra fractam, Agora inv. I 3877, ed. B. D. Meritt, *Hesperia* XXIII 1954, 262/3 n. 65, c. im. ph. pl. 55.

Φαινίππη Φαλ{λ}άνθο
ἐκ Κεραμέων. c
(*rosae*)

1. lap. ΦΑΛΛΑΝΘΟ.

157. Tit. sep. **Xennidis, Technonis filiae, aet. Rom.** — Partem superiorem columellae marm., Agora inv. I 3015, ed. id., *loc. cit.*, 263 n. 66, c. im. ph. pl. 55.

Ξενν[ις] Διονυ[σίου]
Τέχνων[ος] Κεφαλ[ῆθεν]
θυγάτ[ηρ] [γυνή].

158. Tit. sep. **Sosi ---, Sostrati f., s. IV[a].** — Angulum superiorem a sinistra stelae sepulcralis marm. cum aetomate, Agora inv. I 3539, ed. id., *ib.* n. 67, c. im. ph. pl. 55.

Σωσι[c. 6]
Σωστ[ράτου]
[Κ]εφα[λῆθεν].

159. IG II² 6370. Vid. G. M. A. Richter, *Catalogue of the Greek Sculptures in the Metropolitan Museum of Art*, 1954, 64 n. 95.

160. Tit. sep., s. I[p]. — Fragmentum columellae marm., Agora inv. I 3078, ed. B. D. Meritt, *Hesperia* XXIII 1954, 263 n. 68, c. im. ph. pl. 55.

[--------θ]εν
[θυ]γάτηρ

[Τι]μοθέου
[Κ]ριωέως
γυνή.

161. Tit. sep. **Meneclis, Tisameni f., aet. Rom.** — Fragmentum columellae marm., Agora inv. I 3327, ed. id., *ib.* n. 69, c. im. ph. pl. 55.

[Μ]ενεκλῆ[ς]
[Τει]σαμεν[οῦ]
[Κυδ]αθηναιε[ύς].

2. Ξ pro Σ scriptum.

162. Tit. sep., aet. Rom. — Partem coronae monumenti sepulcralis marm., Agora inv. I 3959, ed. id., *ib.* n. 70, c. im. ph. pl. 55.

-------ος Μο--------
[Λα]μπτρεύ[ς].

163. Tit. sep. **Nicandri, Eunici f., s. IV[a] p. post.** — Fragmentum stelae sepulcralis marm., a sinistra et a tergo incolume, ed. id., *loc. cit.*, 263/4 n. 71, c. im. ph. pl. 55. Nicander idem esse videtur ac quaestor ille IG II² 1443 vs. 6 commemoratus (n. 84 supra, q.v.).

Νίκ[ανδρος]
Εὐν[ίκου]
Λαμπ[τρεύς].

164. Tit. sep. **Alexandri, Alexandri f., aet. Rom.** — IG II² 6759 nunc denuo inventum esse (Agora inv. I 2847) demonstrat id., *loc. cit.*, 264 n. 72, c. im. ph. pl. 56, qui textum exhibet.

165. Tit. sep. **Callippi, aet. Rom.** — Fragmentum monumenti cylindrati marm., Agora inv. I 3257, ed. id., *ib.* n. 73, c. im. ph. pl. 55.

[---- Κ]άλλιπ-
[πος Μ]αραθώνι-
[ος · ἐ]β(ίωσε) ἡ(μέρας) μζ'. (*hedera*)
(*rosa*)

An melius [--- Κ]αλλίπ[που Μ]αραθωνί[ου?

166. Tit. sep., aet. Rom. — Fragmentum columellae marm., Agora inv. I 3659, ed. id., *ib.* n. 74, c. im. ph. pl. 55.

[..c. 8... Π]ρωτογέ[νου]
[Μαραθ]ώνιος.

167. Tit. sep. **Euclidis, aet. Rom.** — Fragmentum columellae marm. undique mutilum, Agora inv. I 3334, ed. id., *ib.* n. 75, c. im. ph. pl. 55.

[Εὐ]κλίδης | [Με]λιτεύ[ς].

168. Tit. sep. filiae Metrodori, s. II[a]. — Fragmentum columellae marm., Agora inv. I 3216, ed. id., *loc. cit.*, 264/5 n. 76, c. im. ph. pl. 56.

- - - - - - - - - - -
[Μ]ητροδ[ώρου]
[Πα]ιανιέ[ως]
[θ]υγάτ[ηρ].

Metrodorus (vel Metrodotus ?) idem esse ac ille *Hesperia* XV 1946, 210 n. 41 vs. 164, commemoratus potest.

169. Mon. sep. Sostrati, in. s. IV[a]. — IG II² 7090. Vid. G. M. A. Richter, *Catalogue of Greek Sculptures in the Metropolitan Museum of Art*, 1954, 58 n. 85, c. im. ph. pl. LXIX*a*.

170. Tit. sep. Apollodori, - - odoti f., s. III/II[a]. — Fragmentum columellae marm., supra partim incolume sed alibi mutilum, Agora inv. I 3069, ed. B. D. Meritt, *Hesperia* XXIII 1954, 265 n. 77, c. im. ph. pl. 56.

[Ἀπ]ολλόδωρος
. . οδότου
[Παλ]ληνε[ύς].

2. Theodotum, Diodotum, Herodotum profert M.

171. Tit. sep., aet. Rom. — Fragmentum marm., utroque a latere fractum, Agora inv. I 2412, ed. id., *ib.* n. 78, c. im. ph. pl. 56.

Ἀριστ - - - - -
Ἀρισ - - - - - -
Πε[ιραιεύς].

3. Περγασῆθεν vel Περιθοίδης minus probabile putat M.

172. Tit. sep. Theodori, Glauciae f., s. I[p]. — Partem superiorem columellae marm., e duobus fragmentis compositam, Agora inv. I 3074, ed. id., *ib.* n. 79, c. im. ph. pl. 56. Eundem titulum viderat Kirchner (= IG II² 7165).

173. Tit. sep. Apollodori, Philoclis f., s. II/I[a]. — Partem superiorem columellae marm., valde detritam et infra fractam, Agora inv. I 3108, ed. id., *ib.* n. 80, c. im. ph. pl. 56.

Ἀπολλόδωρος
Φιλοκλέους
Περγασῆθεν.

174. Mon. sep. Sosthenis et Orthagorae, s. IV[a]. — Fragmentum e parte superiore stelae sepulcralis marm., cum aetomate et (sub titulo) anaglyphi reliquiis, Agora inv. I 3167, ed. id., *loc. cit.*, 266 n. 81, c. im. ph. pl. 53.

Σωσθένη[ς]
Πυθίππου Πρασι[εύς] ·
Ὀρθαγόρα
Μενεκλέους Παι[ανιέως].

175. Mon. sep. Sostratae, in. s. IV[a]. — IG II² 7287. Vid. G. M. A. Richter, *op. cit.* supra (n. 169), 57/8 n. 84, c. im. ph. pl. LXVIII*e*.

176. Tit. sep. Apollodori, Dionysii f., s. III[a]. — Fragmentum columellae marm., Agora inv. I 3253, ed. B. D. Meritt, *Hesperia* XXIII 1954, 266 n. 82, c. im. ph. pl. 56.

Ἀπολλόδωρο[ς]
Διονυσίο[υ]
[Προ]βαλίσιο[ς].

177. Tit. sep. Sosi, Demetrii f., s. II[a]. — Fragmentum columellae marm., Agora inv. I 3443, ed. id., *ib.* n. 83, c. im. ph. pl. 62.

[Σῶ]σος
[Δημη]τρίου
[Ῥαμνο]ύσιο[ς].

178. Tit. sep., aet. Rom. — Fragmentum columnae marm., Agora inv. I 2988, ed. id., *ib.* n. 84, c. im. ph. pl. 56.

- - - - - - - - - - [Ἀσ]κληπ[ιάδου]
- - - - - - - - - - [Βερ]ενικίδ[ου]
[Ῥα]μνου[σίου] [γ]υνή.
[θ]υγάτ[ηρ]

179. Tit. sep., s. II/I[a]. — Frustum columellae marm., undique mutilum, Agora inv. I 2822, ed. id., *loc. cit.*, 266/7 n. 85, c. im. ph. pl. 56.

- - - - - - - - - -
[Διον]υσί[ου]
[Σου]νιεύ[ς].

180. Tit. sep. uxoris Philotimi, s. I[a]. — Fragmentum stelae sepulcralis marm., a tergo et a sinistra incolume, Agora inv. I 3474, ed. id., *loc. cit.*, 267 n. 86, c. im. ph. pl. 56. Infra titulum ornamenti architectonici reliquiae.

- - - - - -εν[? ? - - -]
[Φι]λοτείμου [Στει]-
ριέως γυ[νή].

181. Mon. sep. Syntychae et viri eius (?), s. III^{p}. — Fragmentum e parte superiore stelae marm., undique mutilum, Agora inv. I 3466. Supra titulum ornamentorum reliquiae in forma acroterii (?); et infra eundem olim anaglyphum, ut videtur, exstabat. Ed. B. D. Meritt, *Hesperia* XXIII 1954, 267 n. 87, c. im. ph. pl. 56.

--------ς	Συντύχη [Προ]-
-------ου	σδοκίμου ἐ[κ Συ]-
-------ος	βριδῶν.

182. Tit. sep. Tryphae, Philothei uxoris, s. II/I^{a}. — Fragmentum columellae marm., Agora inv. I 3062, ed. id. *ib.* n. 88, c. im. ph. pl. 56.

Τρύ[φη]
Φιλοθ[έου]
Φαληρέ[ως]
[γ]υ[νή].

183. Tit. sep. filiae Cephisodori, aet. Rom. — Fragmentum columellae marm., Agora inv. I 3678, ed. id., *ib.* n. 89, c. im. ph. pl. 56.

[Κηφι]σοδώρ[ου]
[Φαλ]ηρέως
[θυγά]τηρ.
vacat

184. Tit. sep. Heraclidae, Aphrodisii f., aet. Rom. — Fragmentum stelae sepulcralis marm., supra partim incolume sed alibi mutilum, Agora inv. I 3303, ed. id., *loc. cit.*, 267/8 n. 90, c. im. ph. pl. 56.

Ἡρακλείδης [Ἀφρο]-
δεισίου Φλυε[ύς].

185. Tit. sep. Flaviae Myrtalae, s. II/III^{p}. — Angulum superiorem a dextra tabulae marm., in usum stelae sepulcralis renovatae, Agora inv. I 3931, ed. id., *loc. cit.*, 268 n. 91, c. im. ph. pl. 59.

[Φ]λαβία Μυρτάλη
[Δρ]ομοκλέους
[Φ]λυέ⟨ω⟩ς θυ(γάτηρ).
----

3. θυ monogrammate expressum. Init. lap. -ΛΥΕΟC.

186. Tit. sep. Thearidis, Asphalis uxoris, s. II/I^{a}. — Lapides duo marm. qui tantum non inter se coniunguntur, Agora inv. I 6146 + 3541. Ed. id., *ib.* n. 92, c. im. ph. pl. 61. Asphales hic commemoratus idem ac filius Democratis in IG II² 7722 videtur esse.

Θεαρὶς Ἀσφάλους, Ἀ[σφ]άλους Φρεαρρίου γυνή.
--|----------

187. Tit. sep. Eubii, Pausiae f., s. III/II^{a}. — Fragmentum columellae marm., undique nisi supra mutilum, Agora inv. I 3252, ed. id., *ib.* n. 93, c. im. ph. pl. 56. Eubius fortasse pater Heracontis (IG II² 896 vs. 45).

[Ε]ὔβιος
[Π]αυσίου
[Φυ]λάσιος.

188. Mon. sep., s. II/III^{p}. — Fragmentum stelae marm. c. aetomate, Agora inv. I 4092, ed. id., *loc. cit.*, 268/9 n. 94, c. im. ph. pl. 59. In aetomate anaglyphum leonis ad dextram conversi.

----------ου · Χολαργεὺς · καὶ Σύντροφος -----
----------η · Ἀσιατικοῦ · ἐκ Πορείων · / -----

189. IG II² 7856/61. Titulos sepulcrales in quibus ethnicum Ἀθηναῖος exstat tract. A. N. Oikonomides, Τὸ Ἀρχεῖον Πόντου XIX 1954, 181/7, qui Kirchnerum erravisse in his Atheniensibus inter cives Athenarum ceteros includendis putat. Namque originem eorum non Athenis celeberrimis neque apud Athenas Diades, ut Hicks, sed in colonia Ponti Euxini ab Arriano (*Peripl.* 3.4; 4.1-4; 5.3; 7.3) et Procopio (*Bell. Goth.* IV ii, 10/11; *Bell. Pers.* II xxix, 22; xxx, 14) commemorata reperire debemus. Sed de argumento valde dubitandum est. IG II² 7856 s. IV^{a} attribuit (s. II/I^{a} Kirchner).

190. Tit. sep., s. II/I^{a}. — Frustulum columellae marm., Agora inv. I 2427, ed. B. D. Meritt, *Hesperia* XXIII 1954, 269 n. 95, c. im. ph. pl. 56.

------μ----
Ἀγκυρανή.

191. Tit. sep., s. I^{a}. — Fragmentum columellae marm., Agora inv. I 3866, ed. id., *ib.* n. 96, c. im. ph. pl. 56. Hephaest - - - fortasse frater Euterpae IG II² 8063/4 commemoratae fuit.

Ἡφαι[στ-----]
Νου[μηνίου]
Ἀμισ[ηνός].

192. Tit. sep., aet. Rom. — Fragmentum columellae marm., Agora inv. I 3130, ed. id., *ib.* n. 97, c. im. ph. pl. 56.

Θηβ-------
Ἀντ-------
Ἀντι[οχεύς].

193. Tit. sep. uxoris Eutychi, s. III^{a}. — Fragmentum eiusdem generis, Agora inv. I 3585, ed. id., *ib.* n. 98, c. im. ph. pl. 56.

----------	Εὐτύχου
----ο-------	5 -------
Ἀντιοχέ[ως]	[γυνή].
θυγάτηρ	

194. Tit. sep. Demaretae, s. IV^a p. post. — IG II² 8500. Titulum hunc in stela (non columella) inscr., nunc *Eleusine* in museo, tractat S. N. Koumanoudes, Νέον Ἀθήναιον I 1955, 5/6. Cf. n. 226 infra, in stela eadem inscr. Στοιχ.

[Δ]ημαρέτ[η]
[Μ]οιρίχου
[Ἐ]ρυθραία.

---

195. Tit. sep. Berenices, s. III^a. — Partem stelae sepulcralis marm., a tergo et supra incolumem, Agora inv. I 4311, ed. B. D. Meritt, *Hesperia* XXIII 1954, 270 n. 99, c. im. ph. pl. 57.

[Βερ]ενίκη
[Ἠπε]ιρῶτις.

---

196. Tit. sep. Heracliti vel Heraclidae, s. III/II^a. — Fragmentum stelae marm. eiusdem generis, infra atque a dextra fractum, Agora inv. I 3337, ed. id., *ib.* n. 100, c. im. ph. pl. 57.

Ἡράκλι[τος] (vel Ἡρακλί[δης])
Ἐπικρά[τους]
Ἡρακλε[ώτης].

---

197. Tit. sep. Onesimi, Onesandri f., s. III^a. — Frustum columellae marm., Agora inv. I 4047, ed. id., *ib.* n. 101, c. im. ph. pl. 57.

Ὀνήσ[ιμος]
Ὀνησάν[δρου]
[Ἡρ]ακλε[ώτης].

---

198. Tit. sep. filii Soterichi, s. I^p. — Fragmentum eiusdem generis, Agora inv. I 3801, ed. id., *ib.* n. 102, c. im. ph. pl. 57.

[Σωτ]ηρίχου
[Ἡρα]κλεώτης.

---

199. Tit. sep., s. III/II^a. — Frustulum marm. undique mutilum, Agora inv. I 2759, ed. id., *ib.* n. 103, c. im. ph. pl. 57.

. . . ίδης
[Ἡρακ]λεώτη[ς].

---

200. Tit. sep., s. IV^a. — Stelam marm. paene integram, Agora inv. I 4465, ed. id., *ib.* n. 104, c. im. ph. pl. 58.

. . των χρηστὸς
[Ἡ]ρακλεώτης.

---

201. Tit. sep. Euhemeri, Pisti f., s. II/I^a. — Partem superiorem stelae marm., Agora inv. I 4562, ed. id., *loc. cit.*, 270/1 n. 105, c. im. ph. pl. 56.

Εὐήμερος
Πίστου
Θισβεύς.

---

202. Tit. sep., s. III/IV^p. — Fragmenta duo tabulae marm., cui forma aetomatis et (a sinistra) antae insculpta est. Titulus, ut videtur, post tabulam fractam scriptus; fortasse Christianus. Agora inv. I 3815. Ed. id., *loc. cit.*, 271 n. 106, c. im. ph. pl. 57.

Ἐνθάδε κεῖτ-
αι ὁ Καισαρεὺς
- - - - - στ - - - - - -
- - - - - - - - - - - -

---

203. Tit. sep. Nicopolidis, s. III/II^a. — Fragmentum columellae marm., Agora inv. I 3147, e tribus frustis compositum, ed. id., *ib.* n. 107, c. im. ph. pl. 57.

[Νι]κόπολις
[Κα]λλατιανή.

---

204. Tit. sep., aetatis eiusdem. — Columellam marm., Agora inv. I 3148, ed. id., *ib.* n. 108, c. im. ph. pl. 57. Supplementa proposuit C. F. Edson.

Μᾶ
[Κ]απποδό-
[κ]ισσα.

---

205. Mon. sep., post med. s. IV^a. — Partem superiorem stelae sepulcralis marm., a sinistra fractam, Agora inv. I 4122, ed. id., *ib.* n. 109, c. im. ph. pl. 58. Titulus infra coronam scriptus.

- - - - - - - Ἀντιπάτρου Κιτιεύς.

---

206. Tit. sep. Pithani, s. I^p. — Columellam marm. *Petroupoli* domo quadam privata inv. exscripsit S. N. Koumanoudes, qui ed., Νέον Ἀθήναιον I 1955, 60.

Πίθανον
Μουσαίο[υ]
Κλαζομενία.

---

207. Tit. sep. Aristuchi Cythnii, s. IV^a. — Stelam sepulcralem, infra atque a dextra fractam, Agora inv. I 2386, ed. B. D. Meritt, *Hesperia* XXIII 1954, 271 n. 110, c. im. ph. pl. 57.

Ἀριστοῦχος | Κύθνιος.

---

208. Tit. sep. **Plangonis, Promachi filiae, paullo post a. 347ᵃ.** — SEG XII 193 breviter tract. E. I. Mastrokostas, Ἀρχ. Ἐφ. 1952, 135/6, ubi de lectione in vs. 5 a primo editore exhibita dubitat, et ipse leg.

5 ὤλβισεν, ἀλλ' ἐδάκρυσε ἐκτὸς ἀποφθιμένην.

Cf. W. Peek, *Griechische Vers-Inschriften* I, 1820.

209. Tit. sep. **Callistus, Socratis uxoris, s. Iᵃ.** — Fragmentum columellae marm., Agora inv. I 3114, ed. B. D. Meritt, *Hesperia* XXIII 1954, 271/2 n. 111, c. im. ph. pl. 57.

[Κα]λλιστὼ
[Σ]ωκράτου
Μεγαρέ[ως]
[γυνή].

210. Tit. sep., **aet. Rom.** — Fragmentum columellae marm., Agora inv. I 3261, ed. id., *loc. cit.*, 272 n. 112, c. im. ph. pl. 57.

Ἀσκ - - - - - - - -
Πομ - - - - - - - -
Μεταπ[όντιος].

211. Tit. sep., **aetatis eiusdem.** — Fragmentum stelae sepulcralis marm. valde mutilae, Agora inv. I 3691, ed. id., *ib.* n. 113, c. im. ph. pl. 57. Titulus a sinistra integer.

Ἀρτεμ - - - -
Ἀρτεμι - - -
Μιλήσιο[ς].

212. Tit. sep., **aet. Rom.** — Fragmentum columellae marm., Agora inv. I 3761, ed. id., *ib.* n. 114, c. im. ph. pl. 57. Scaevus profecto lapicida.

- - - - - - - - -
[Δι]ονυ⟨σ⟩ίο[υ]
Με⟨ι⟩λησ⟨ί⟩α.

1. lap. Ε pro Σ. || 2. lap. ΜΕΛΗΣΑ.

213. Tit. sep. **Erotii, Cyri uxoris, s. II/Iᵃ.** — Fragmentum generis eiusdem, Agora inv. I 3776, ed. id., *ib.* n. 115, c. im. ph. pl. 57.

Ἐρώτ[ιον]
Μιλη[σία]
Κύρ[ου]
Θηβα[ίου]
5 γυ[νή].

214. Tit. sep. **Zoidis, s. I/IIᵖ.** — IG II² 9623, nuper denuo repertum (Agora inv. I 3614), exhibet id., *ib.* n. 116, c. im. ph. pl. 57.

215. Tit. sep. **Onesus, ex. s. Iᵖ.** — Partem superiorem columellae marm., Agora inv. I 3865, ed. id., *loc. cit.*, 272/3 n. 117, c. im. ph. pl. 57.

Ὀνησὼ
Εὐκάρπου
Μιλησία.

216. Tit. sep. **Scopae, Eucharisti f., s. IIᵖ.** — Columellam marm., Agora inv. I 3453, ed. id., *loc. cit.*, 273 n. 118, c. im. ph. pl. 57.

Σκόπας
[Ε]ὐχαρίσ⟨τ⟩ου
Μιλήσιος.

2. lap. ΥΧΑΡΙΣΟΥ.

217. Tit. sep. **Hygini, Athenionis f., aet. Rom.** — Fragmentum e parte superiore columellae marm., Agora inv. I 3903, ed. id., *ib.* n. 119, c. im. ph. pl. 57.

Ὑγεῖνο[ς]
Ἀθηνίω[νος]
Μ[ιλή]σ[ιος].

218. Tit. sep. **Philistae, Diodori filiae, c.a. 200ᵃ.** — Partem superiorem stelae sepulcralis marm., Agora inv. I 4497, ed. id., *ib.* n. 120, c. im. ph. pl. 59.

Φιλίστα
Μιλησία
Διοδώρου
θυγάτηρ.

219. Tit. sep. **Onesus, s. IIᵖ.** — Partem superiorem stelae sepulcralis marm. cum aetomate, Agora inv. I 4044, ed. id., *ib.* n. 121, c. im. ph. pl. 57. Infra titulum fornix, in quo olim anaglyphum stetit.

Ὠνησὼ Νεικοδήμου
Μειλησία.

220. Tit. sep. **Onasiclis, s. Iᵃ.** — *Cephisia*, in atrio domus n. 35 Ὁδ. Βασιλέως Κωνσταντίνου ΙΒ'. Columellam marm. albi exscripsit S. N. Koumanoudes, qui ed., Νέον Ἀθήναιον I 1955, 3, n. 2.

Ὀνασικλῆς
Κότυος
Παγαῖος.

221. Tit. sep., **s. III/IIᵃ.** — Fragmenta tria columellae marm., inter se coniuncta, Agora inv. I 3548, ed. B. D. Meritt, *Hesperia* XXIII 1954, 273 n. 122, c. im. ph. pl. 57.

Εὐα c. 4
[Ἀ]πολλ[ωνίου]
Περίν[θιος].

222. Tit. sep. Rhodii, s. III[a]. — Partem superiorem stelae sepulcralis marm., supra atque infra fractam, Agora inv. I 4376, ed. id., *loc. cit.*, 273/4 n. 123, c. im. ph. pl. 58.

[Ῥό]διον Φιλοκράτους Πλαταιική.

223. Tit. sep., s. II/I[a]. — Angulum superiorem a dextra stelae sepulcralis marm., Agora inv. I 3032, ed. id., *loc. cit.*, 274 n. 124, c. im. ph. pl. 59.

. . ονα ι . ς
. . μάρχου
[Σαλ]αμίνιος.

1. Vel -ΦΝΑΙ.Σ.

224. Tit. sep. Zopyri, s. I[p]. — IG II² 10259. Primi versus, quem indicaverat Kirchner, reliquias nullas videre potuit S. N. Koumanoudes, Νέον Ἀθήναιον I 1955, 5, qui idcirco legere proponit

Ζώπυρ[ος] | Σερίφιος.

225. Tit. sep. Artemidorae vel Artemidori, s. II/I[a]. — Fragmentum stelae marm. undique mutilum, Agora inv. I 3652, ed. B. D. Meritt, *Hesperia* XXIII 1954, 274 n. 125, c. im. ph. pl. 57.

[Ἀρτε]μιδώρ[α]		
[Δημ]ητρί[ου]		[Ἀρτε]μίδωρ[ος]
[Σηλυ]μβριαν[οῦ]	vel	[Δημ]ητρί[ου]
[θυγάτηρ]		[Σηλυ]μβριαν[ός].

[γυνή].		

226. Tit. sep. Onesimi, Onesippi f., s. IV[a] p. post. — IG II² 10343 tract. S. N. Koumanoudes, *loc. cit.* supra (n. 224), 5/6. In eadem stela inscr. ac n. 194, q.v.

227. Tit. sep. Lysidis, s. IV/III[a]. — Columellam marm., Agora inv. I 3454, ed. B. D. Meritt, *Hesperia* XXIII 1954, 274 n. 126, c. im. ph. pl. 59.

[Λ]υσὶς
Φιλικοῦ
Συρακοσία.

228. Tit. sep. Eutychiani, s. I[a]. — Fragmentum columellae marm., Agora inv. I 3874, ed. id., *ib.* n. 127, c. im. ph. pl. 60.

[Ε]ὐτυχι[ανὸς]
[Νι]κοκλε[ίδου]
[Τα]ναγ[ραῖος].

2/3. Nomina alia, ut [Νι]κοκλέ[ους] et [Ἀ]ναγ[υράσιος], vix rationi spatiorum congruere videntur.

229. Mon. sep. Aristomachae, c. a. 375/50[a]. — Lecythus marm. cum anaglypho, nunc *Novi Eboraci* in museo Metropolitano. Repraesentatur mulier sedens (Leonice), post quam adstat vir barbatus. Spectant ambo ad dextram, mulierem versus a dextra adstantem; et ultra hanc etiam mulier alia, ad frontem conversa, quacum famula parva. A sinistra, post sellam Leonicae, mulier et famula adstant. Vid. G. M. A. Richter, *Catalogue of Greek Sculptures in the Metropolitan Museum of Art*, 1954, 59/60 n. 88 c. bibliographia, et im. ph. pl. LXXc, *d*, LXXIc, *d*, LXXII.

(*a*). supra anaglypha singula praeter mulierem sedentem.

Στρατόκλεια, Αἴολος, Ἀριστομάχη, Ἀξιομάχη.

(*b*). in base sub sella.

Λεωνίκη.

230. Tit. sep. Ammiae vel Ammii, aet. Rom. — Fragmentum columellae, Agora inv. I 3957, ed. B. D. Meritt, *Hesperia* XXIII 1954, 274 n. 128, c. im. ph. pl. 60.

Ἀμμί[α]		Ἄμμι[ον]
Διογένο[υ]	vel	Διογένο[υς]
. α		. α . . . .

231. Tit. sep. Ammonii, s. II[p]. — Fragmentum stelae marm. cum aetomate, a sinistra et a tergo incolume, Agora inv. I 4325, ed. id., *loc. cit.*, 274/5 n. 129, c. im. ph. pl. 60.

Ἀμμώνιος ---------.

232. Tit. sep. Antiphanis, s. III[a]. — Angulum superiorem a sinistra stelae marm., Agora inv. I 4529, ed. id., *loc. cit.*, 275 n. 130, c. im. ph. pl. 58. Infra titulum, fragmentum anaglyphi capitis diadema ferentis.

Ἀντιφάνης Ἀντιφ ----------.

233. Tit. sep. Apollonii, aet. Rom. — Fragmentum stelae marm., Agora inv. I 3892, ed. id., *ib.* n. 131, c. im. ph. pl. 60.

[Ἀπο]λλώνιο[ς ----------].
(*hedera*)

234. Tit. sep. Aristoclis, s. IV/III[a]. — Fragmentum stelae marm., Agora inv. I 3799, cui latus dextrum et corona superior partim iam exstant. Ed. id., *ib.* n. 132, c. im. ph. pl. 60.

[Ἀρισ]τοκλῆς
----------.

235. Tit. sep. Aristus, aet. Rom. — Fragmentum columellae marm., Agora inv. I 3680, ed. id., *loc. cit.*, 276 n. 136, c. im. ph. pl. 60.

Ἀρ⟨ι⟩στὼ
Ἀπολλω - - - - - - -
litterarum reliquiae

1. Iota in lapide omissum.

236. Mon. sep. Archestratae, s. IV[a] p. post. — Stelam sepulcralem marm., cum anaglypho duas mulieres manus iungentes exhibente, *Nova Ionia* apud n. 1 Ὁδ. Ἀχαΐας inv., ed. S. N. Koumanoudes, Νέον Ἀθήναιον I 1955, 3/4, n. 3. Titulus supra anaglyphum inscr.

Ἀρχεστράτη Εὐκολίνη.

237. Tit. sep. Marci Aurelii cuiusdam, s. II/III[p]. — Fragmentum columnae marm., Agora inv. I 3778, ed. B. D. Meritt, *Hesperia* XXIII 1954, 275 n. 133, c. im. ph. pl. 60.

Μᾶρ. Αὐρ. - - - - - - - - -
Βάσσου - - - - - - - - - -

238. Tit. sep. Aphrodisiae, s. IV[a]. — Parvam stelam marm., Agora inv. I 3488, ed. id., *ib.* n. 134, c. im. ph. pl. 60. Ἀφροδισία.

239. Tit. sep. Aphrodisiae, Dori uxoris, s. IV[a]. — Fragmentum lecythi sepulcralis marm., undique mutilum, Agora inv. I 4102, ed. id., *ib.* n. 135, c. im. ph. pl. 59.

Ἀφροδισ[ία]
Δώρο[υ]
γυνή.

240. Tit. sep. Bacchidis, s. II/I[a]. — Angulum superiorem a sinistra stelae sepulcralis marm. cum aetomate, Agora inv. I 3254, ed. id., *loc. cit.*, 276 n. 137, c. im. ph. pl. 60.

Βακχ[ὶς] Ὀ - - - - - -.

241. Tit. sep. Beniamis, s. II/III[p]. — IG II² 10949 (EM 1226). Vs. 1, ubi IG Βενιδάης exhibet, lectionem veriorem Βενιάμης esse asseverat M. Th. Mitsos, Πλάτων VI 1954, 119. Hoc loco librum de titulis sepulcralibus quem scripsit G. Pfohl (SEG XIII 67) breviter recenset; cf. de eodem libro etiam J. Bingen, *Ant. Class.* XXIV 1955, 251/2.

Idem de nomine contenderat M. Schwabe, *Tarbiz* XXI 1949/50, 112/23 c. im. ph.

Vid. quoque J. et L. Robert, *REG* LXVIII 1955, 21; n. 88.

242. Tit. sep., s. IV[a]. — Fragmentum baseos (stelae?) marm., a sinistra integrum, Agora inv. I 3544, ed. B. D. Meritt, *Hesperia* XXIII 1954, 276 n. 138, c. im. ph. pl. 60.

Βρυων[- - - - - ?]
. . μα - - - - - - - -
----

1. De nomine cf. Bryonem IG II² 34 vs. 38 commemoratum.

243. Tit. sep. Demaeneti, Demi f., s. II/I[a]. — Fragmentum stelae marm., a tergo integrum sed praeter hoc undique mutilum, et incendio valde laesum, Agora inv. I 3259, ed. id., *ib.* n. 139, c. im. ph. pl. 60.

[Δ]ημαίνε[τος]
[Δ]ήμου.

244. Mon. sep. Democrateae, Demotelis, Malthacae, s. IV[a]. — De IG II² 11118 monumentisque aliis familias easdem bis exhibentibus tract. G. M. A. Richter, *Festschrift Bernhard Schweitzer* (*Beiträge zur klassischen Altertumswissenschaft*), 1954, 256/9 et praecip. 257.

245. Tit. sep. Demostratae, aet. Rom. — Frustum tabulae marm., a tergo et supra partim incolume, Agora inv. I 2389, ed. B. D. Meritt, *Hesperia* XXIII 1954, 276 n. 140, c. im. ph. pl. 60.

[Δ]ημοστρά[τη]
[χρ]ηστὴ χ[αῖρε].

246. Tit. sep. Democharis, s. IV[a]. — Amphoram sepulcralem marm., Agora inv. I 4518, ed. id., *loc. cit.*, 276/7 n. 141, c. im. ph. pl. 61. Infra titulum, anaglyphum viri barbati stantis et ad sinistram conversi, adversus quem stat femina, quacum etiam infans.

Δημοχάρης.

247. Tit. sep. Dionysii, s. IV[a]. — Partem stelae sepulcralis marm., a tergo et a sinistra incolumem, Agora inv. I 3905, ed. id., *loc. cit.*, 277 n. 142, c. im. ph. pl. 59. Infra titulum, reliquiae anaglyphi valde laesi, quod caput umerosque viri tantum exhibet.

[Δ]ιονύσιο[ς - - - - - - - - - -]
Φ - - - - - - - -.

248. Tit. sep. Dionysodori, aet. Rom. — Fragmentum stelae sepulcralis marm., Agora inv. I 3140, ed. id., *ib.* n. 143, c. im. ph. pl. 60. Titulus infra coronam stelae.

[Διο]νυσόδ[ωρος - - - - (vel - οτος)].

249. Tit. sep. Doridis, s. IV^a. — Fragmentum e parte superiore stelae sepulcralis marm., infra fractum, Agora inv. I 4306, ed. id., *ib.* n. 144, c. im. ph. pl. 60.

Δωρὶς | χρηστή.

250. Tit. sep. Doridis, aet. Rom. — Fragmentum monumenti parvi marm., a dextra fractum, Agora inv. I 3681, ed. id., *ib.* n. 145, c. im. ph. pl. 60.

Δωρὶς Η - - - - - -.

251. Tit. sep. filiae Epithalis, post med. s. IV^a. — Partem dextram stelae sepulcralis marm., undique nisi a sinistra salvam, Agora inv. I 4328, ed. id., *loc. cit.*, 277/8 n. 147, c. im. ph. pl. 59.

- - - - - - - - - ’Επιθάλ{λ}ου
[θ]υγάτηρ.

252. Tit. sep. Hermiae, aet. Rom. — Frustum columellae marm., undique nisi supra mutilum, Agora inv. I 2756, ed. id., *loc. cit.*, 278 n. 148, c. im. ph. pl. 60.

Ἑρμεία[ς]
- - - - - - - -.

253. Tit. sep., s. II^a. — Fragmentum eiusdem modi, Agora inv. I 2794, ed. id., *ib.* n. 149, c. im. ph. pl. 60.

Ἑρμοκ - - - - -
’Αρι - - - - - - -
- - - - - - - - - -.

254. Tit. sep. Euthycriti, s. IV^a. — Fragmentum stelae sepulcralis marm. cum aetomate, supra, a tergo(?), et a sinistra partim incolume, Agora inv. I 3953, ed. id., *ib.* n. 150, c. im. ph. pl. 60.

[Ε]ὐθύκριτ[ος - - - - - - -].

255. Tit. sep., aet. Rom. — Fragmentum stelae sepulcralis marm., undique nisi supra mutilum, Agora inv. I 4327, ed. B. D. Meritt, *Hesperia* XXIII 1954, 278 n. 151, c. im. ph. pl. 60. Titulus infra coronam stelae.

- - - - - - ς Σείμου Εὐτυχία - - - - - -
Νέων Θε - - - - - - - - - - -.

256. Tit. sep. Eutychiani, aetatis eiusdem. — Frustulum marm., Agora inv. I 3514, ed. id., *ib.* n. 152, c. im. ph. pl. 60.

[Εὐτυ]χιανό[ς].

257. Tit. sep. Zeuxippae, s. IV^a p. prior. — Fragmentum lecythi marm., nunc *Parisiis* apud venditorem rerum antiquarum quendam, commemorat G. A. Stamires, *Archaeology* VIII 1955, 121 c. im. ph.

Anaglyphum mulieris sedentis, ad dextram conversae, quae manum dextram cum viro barbato adstante iungit.

Ζευξίππη Θε - - - - -.

258. Tit. sep. Zenobii, aetatis eiusdem. — Fragmentum e parte superiore monumenti marm., Agora inv. I 2718, ed. B. D. Meritt, *Hesperia* XXIII 1954, 278 n. 153, c. im. ph. pl. 62.

[Ζη]νόβιος.

259. Tit. sep. Theodorae et viri eius(?), s. IV/III^a. — Angulum superiorem a sinistra stelae sepulcralis marm. cum aetomate, Agora inv. I 3043, ed. id., *loc. cit.*, 278/9 n. 154, c. im. ph. pl. 62.

Θιωδώρα (*sic*) Σ - - - - - - -.

260. Tit. sep. Iridis, aet. Rom. — Partem superiorem columellae marm., Agora inv. I 3282, ed. id., *loc. cit.*, 279 n. 155, c. im. ph. pl. 62.

Ἶρις.

261. Tit. sep. Iridis alterius, aet. eiusdem. — Frustulum marm., undique mutilum, Agora inv. I 3156, ed. id., *ib.* n. 156, c. im. ph. pl. 62.

Ἶρις
χρηστή.

262. Tit. sep. Isiadis, s. II^p. — Angulum superiorem a sinistra stelae sepulcralis marm. cum aetomate, Agora inv. I 3607, ed. id., *loc. cit.*, 277 n. 146, c. im. ph. pl. 60.

Εἰσιὰς ’Αθ - - - - - - -
vac. ΞΞ ΝΗΚ - - - - -.

263. IG II² 11771a. Vid. G. M. A. Richter, *Catalogue of the Greek Sculptures in the Metropolitan Museum of Art*, 1954, 64 n. 97, c. im. ph. pl. LXXIX*a*.

264. Tit. sep. Callistrati, Cephisodori (?) f., s. IV^a. — Fragmentum stelae sepulcralis marm., infra atque a dextra fractum, Agora inv. I 3152, ed. B. D. Meritt, *Hesperia* XXIII 1954, 279 n. 158, c. im. ph. pl. 62.

Καλλίστ[ρατος]
Κηφισοδ[ώρου vel - ότου].

265. Tit. sep., s. I^p/II^p. — Fragmentum e parte superiore monumenti sepulcralis, undique mutilum, Agora inv. I 2830, ed. id., *ib.* n. 157, c. im. ph. pl. 62.

Καλλισ - - - - -
. . φ - - - - - - - -
- - - - - - - - - - -.

266. Tit. sep. Cleostratae, Pythoclis, Melittae, ante med. s. IV[a]. — IG II² 11874. Vid. G. M. A. Richter, *Festschrift Bernhard Schweitzer (Beiträge zur klassischen Altertumswissenschaft)*, 1954, 257, et n. 244 supra.

267. Tit. sep. Clodiae, aet. Rom. — Angulum superiorem a sinistra stelae sepulcralis marm., quae fortasse anaglyphum olim ferebat, Agora inv. I 3357, ed. B. D. Meritt, *Hesperia* XXIII 1954, 279 n. 159, c. im. ph. pl. 62.

Κλωδία - - - - - - - -.

268. Tit. sep. Cottabi, aet. Rom. — Fragmentum monumenti sepulcralis parvi marm. cum aetomate, undique mutilum, Agora inv. I 3067, ed. id., *ib.* n. 160, c. im. ph. pl. 62.

[Κόττ]αβος Πόθο[υ - - - - - - - -].

269. Tit. sep. Comicae, c. s. II/I[a]. — Fragmentum columellae marm., Agora inv. I 3714, ed. id., *loc. cit.*, 280 n. 161, c. im. ph. pl. 62.

Κωμικὴ | χρηστή.

270. Tit. sep. Conopae, s. IV[a]. — Fragmentum lecythi sepulcralis marm., Agora inv. I 2413, ed. id., *ib.* n. 162, c. im. ph. pl. 59.

Κωνώπη.

271. Mon. sep. Lysistratae, med. s. IV[a]. — IG II² 12013. Vid. G. M. A. Richter, *Catalogue of Greek Sculptures in the Metropolitan Museum of Art*, 1954, 58/9 n. 86, c. im. ph. pl. LXIX*b*.

272. Tit. sep. Menophili, s. II[p]. — Angulum superiorem a sinistra stelae marm. cum aetomate, Agora inv. I 3612, ed. B. D. Meritt, *Hesperia* XXIII 1954, 280 n. 163, c. im. ph. pl. 62.

Μηνόφιλ[ος - - - - - - - -].

273. Tit. sep., aet. Rom. — Fragmentum lapidis superioris monumenti sepulcralis marm., utrimque fractum, Agora inv. I 4486, ed. id., *ib.* n. 164, c. im. ph. pl. 62.

- - - - - - - -ος Μηνοφίλου - - - - - - -.

274. Monumentum sepulcrale Mnesicritae (?), s. IV[a]. — Anaglyphum viri barbati, a sinistra sedentis, cui dextram porrigit mulier adstans, nunc *Novi Eboraci* in Museo Metropolitano, commemorat et imaginem phot. exhibet D. von Bothmer, *Bull. Metr. Museum* XI 1952/3, 186/9. Titulus, plerumque erasus, in corona aetomatis.

[- - ο - - - - - Μ]νησικρίτη.

275. Tit. sep. Moschionis, s. II/I[a]. — Fragmentum columellae marm., Agora inv. I 3383, ed. B. D. Meritt, *Hesperia* XXIII 1954, 280 n. 165, c. im. ph. pl. 59.

Μοσχίων
Μηνο - - - - -
- - - - - - - - -.

276. Tit. sep. Myrtalae, s. I[a]. — Fragmentum stelae sepulcralis marm. cum aetomate, supra partim incolume, Agora inv. I 3154, ed. id., *ib.* n. 166, c. im. ph. pl. 62.

Μυρτάλη - - - - - - - - - - - - -
['Απο]λλ[- - - - - - - - γυνή].

277. Tit. sep. Nicarii, aet. Rom. — Fragmentum superius columellae marm., Agora inv. I 2705, ed. id., *loc. cit.*, 280/1 n. 167, c. im. ph. pl. 62.

Νικάριν.

278. Carmen sepulcrale, s. III[p]. — IG II² 12318. Vs. 4 ἀ[γνὴ] ἐπ[ωνυ]μίην pro 'Α[τθίς], et vs. 10 Μουσάω[ν ἁγνῶ]ν pro Μουσάω[ν θνητ]ὸν κτλ. legit W. Vollgraff, *Mém. Acad. Inscr.* XIV 1951, 379/81. Vid. W. Peek, *Griechische Vers-Inschriften* I, 1996.

279. Tit. sep. Oenanthidis, s. IV[a]. — Fragmentum stelae sepulcralis parvae marm., Agora inv. I 3476, ed. B. D. Meritt, *Hesperia* XXIII 1954, 281 n. 168, c. im. ph. pl. 62.

Οἰνανθίς.

280. Tit. sep. Pantaclis, s. IV[a]. — Fragmentum partis superioris stelae marm., Agora inv. I 3520, ed. id., *ib.* n. 169, c. im. ph. pl. 58. Supra titulum reliquiae anaglyphi ornamentum acanthi exhibentis.

[Π]αντακλῆς.

281. IG II² 12633, antea perditum, denuo in Agora (inv. I 3094) inventum esse demonstrat id., *ib.* n. 170, c. im. ph. pl. 58. Nomen in vs. 2 nunc certa lectione Κέλαδος exstat.

282. Tit. sep. Stephephori, s. II[p]. — Angulum superiorem a sinistra stelae sepulcralis marm. cum aetomate, Agora inv. I 3348, ed. id., *ib.* n. 171, c. im. ph. pl. 59. De hoc nomine, eadem fere aetate commemorato, cf. *Hesperia* XI 1942, 55 n. 21, vs. 37.

Στεφηφό[ρος - - - - - - - -].

283. Tit. sep. Sosibii, s. II[p]. — Fragmentum columellae marm., Agora inv. I 3264, ed. id., *ib.* n. 172, c. im. ph. pl. 62.

Σωσίβιος
- - - - - - - -.

284. Tit. sep. Sosipatrae, s. II^{p}. — Fragmentum marm. eiusdem modi, Agora inv. I 4131, ed. id., *loc. cit.*, 282 n. 173, c. im. ph. pl. 62.

[Σω]σιπάτρα
---------.

285. Tit. sep. Phanodicae, s. II^{a}. — Stelam parvam marm. cum aetomate, in Agora inventam (inv. I 4322), eandem ac IG II² 12867 esse putat Meritt, *ib.* n. 174, c. im. ph. pl. 61.

286. Tit. sep. Philathenaei, aet. Rom. — Fragmentum e parte superiore stelae marm., Agora inv. I 3516, ed. id., *ib.* n. 175, c. im. ph. pl. 62.

Φιλαθή[ναιος].

287. Tit. sep., aet. Rom. — Fragmentum stelae marm., a tergo integrum, Agora inv. I 3519, ed. id., *ib.* n. 176, c. im. ph. pl. 62.

------ος Φιλήτου ------.

288. Tit. sep. Philomeli, s. IV^{a}. — Columellam marm., infra fractam, Agora inv. I 4091, ed. id., *ib.* n. 177, c. im. ph. pl. 62.

Φιλόμηλος.

289. Tit. sep. Orarii, aet. Rom. — Angulum superiorem a sinistra stelae marm. cum aetomate, a tergo integrum, Agora inv. I 3506, ed. id., *loc. cit.*, 282/3 n. 178, c. im. ph. pl. 59.

Ὡράριος.

290. Carmen sepulcrale, s. II/III^{p}. — IG II² 13159/60. Vss 1/4 denuo suppl. W. Vollgraff, *Mém. Acad. Inscr.* XIV 1951, 368/71.

[Ἐνθάδε γῆς ἱερῆς ὑπὸ κόλπους ἠπιοδώρου]
[Παίωνος πέλας Ἰσ]οθέου νηοῖο βεβ[ᾶσιν]
[ὕπνον ἀποβρί]ζοντες ἐπαλλήλοισι τά[φοισι]
[λοίσθιον, ᾧ Θάνατος] στυγερῇ ἐπιτέρπεται ὗ[βρει],
[τοῦ δεῖνος παῖδες] πο(υ)λύφρονος ἰητῆρος.

291. Carmen sepulcrale, s. II^{p}. — *Patissia.* Fragmentum stelae marm., in muro septentrionali ecclesiae S. Andreae inv., exscripsit et ed. S. N. Koumanoudes, Νέον Ἀθήναιον I 1955, 4/5, n. 4.

---------- τον μον ---------
ν ---------- οὐκέτι μ ---------
νο ---------- τον ἀπο ---------
Ζην ---------- πάντα κο --------
παιδὶ ---------- ας ἐνεχυ ---------
ἢ γὰρ ἀν --------

292. Tit. sep. cum diris et poenarum sanctionibus, s. II^{p}. — *Cephisia.* Fragmentum stelae marm., undique nisi paullulum a dextra fractum, in muro septentrionali ecclesiae Παναγίας τῆς Ξυδοῦ inaedificatum, ed. S. N. Koumanoudes, *loc. cit.*, 1/3.

[---------- με]-
[τακεινοίη τ]ο[ύτωι μήτε γῆν]
[καρπὸν φέρε]ιν μή[τε θάλασ]-
[σαν πλωτὴ]ν ε[Ἶ]ναι κ[ακῶς τε ἀ]-
[πολέσθαι αὐτὸν καὶ γένος] ·
[ὅστις δὲ κατὰ χώρα]ν φ[υλά]-
[ττοι κα]ὶ τιμῶν τὰ εἰωθό γ -
[τα καὶ αὖ]ξ[ων δι]αμένοι πολ-
[λ]ὰ κ[α]ὶ ἀγ[αθ]ὰ εἶ[ν]αι τούτω[ι]
[κα]ὶ [αὐ]τῶι [καὶ ἐκ]γόνοις · [λύ]-
[μήνασθαι δὲ μηδὲ λωβήσα]-
[σθαι μηδὲν ἢ ἀπ]ο[κρ]οῦσαι [ἢ]
[συν]θ[ραῦσαι ἢ συνχε]ῦαι τῆς
[μορφῆς καὶ τοῦ σχή]ματος

De hoc genere titulorum cf. IG II² 13188/208.

293. Tit. sep., s. IV^{a}. — Fragmentum epistylii e monumento parvo sepulcrali provenientis, Agora inv. I 3469, ed. B. D. Meritt, *Hesperia* XXIII 1954, 283 n. 179, c. im. ph. pl. 61.

[Ἀρισ]ταίχμη
[Κλει]ταίχμη
---------.

1. [Ἀρισ]ταίχμη vel [Κλει]ταίχμη (cf. *PA* 8530)?

294. Tit. sep., s. II/I^{a}. — Fragmentum columellae marm., Agora inv. I 2831, ed. id., *ib.* n. 180, c. im. ph. pl. 62.

Χρηστή.

295. Abecedarium, aet. Rom. — Fragmentum marm., undique mutilum sed a tergo integrum, Agora inv. I 3005. Titulus ex imagine photographica legi debet, nam in vs. 1 apparent litterae Π, Ρ, Σ, Τ (Ρ et Σ sinistrorsum incisae), et in vss. 2/4 fragmenta litterarum aliarum, quae omnes nisi Γ dextrorsum scriptae sunt. Fortasse lapicida quidam iunior suam artem discebat. Ed. B. D. Meritt, *loc. cit.*, n. 181, c. im. ph. pl. 62.

296. Tit. Christianus, aet. Byzant. — *Brauron.* Fragmentum columnae, postea in usum basilicae Christianae refectum, commemorat E. Stikas, Πρακτικά 1951, 54/6 c. del. fig. 4.

Χ(ριστ)ὲ βοήθι
[τ]ῷ δεομένῳ.
Α ┼ ω

AEGINA

297. Dedicatio, ex. s. VIII[a]. — Fragmentum tabulae pictae dedicatoriae, prope urbem *Aeginam* repertum sed nunc *Athenis* apud Scholam Britannicam, ed. J. Boardman, *BSA* XLIX 1954, 184/6, c. im. ph. pl. 16, 1, et del. fig. 1.

- - - - σονοσεπιστ - - - - - -.

Ut fragmentum hexametri supplevit L. H. Jeffery, quae proposuit [- - - Λύ]σονος Ἐπιστ[έμον ἀνέθεκε].

298. Dedicatio, s. II/III[p]. — *Aegina,* in museo. SEG XI 4 adducit A. D. Nock, *Aegyptus* XXXIII 1953, 295, qui ut dedicationem imperatori cuidam (fortasse Caracallae) titulum (*b*) interpretatur.

299. IG IV 53 (SEG XI 32) adducit W. Vollgraff, *Mém. Acad. Inscr.* XIV 1951, 382/3 n. 15. De eodem titulo vid. W. Peek, *Zeitschr. d. Martin-Luther-Universität Halle-Wittenberg* IV 1954/5, 216/7.

CORINTHIA

300. Dedicatio, ex. s. VI[a]. — In *Isthmo. Graffito* in labro poculi incisum, ad fanum Neptuni reperti, inv. IP 335, ed. O. Broneer, *Hesperia* XXIV 1955, 133/4 n. 19, c. im. ph. pl. 52a. Vas Athenis confectum est, et titulus quoque Atticus, non Corinthius, videtur esse.

*hι*ερὸς Ποσει[δῶνος - - - -].

Signaturae fragmentum in cylice pictae, ibid. repertum et eodem loco n. 17 commemoratum, SEG vol. XV edetur.

301. Telarum pondera, s. IV/III[a]. — *Ibid.* Sigilla in ponderibus impressa, haud procul ab eodem fano reperta, commemorat id., *loc. cit.*, 140 nn. 18/9, c. imm. ph. pl. 56.

(*a*) Inv. IM 327; Broneer n. 18. Cf. G. R. Davidson, *Corinth* XII, 1952, 156/8 nn. 1146 etc.: c. a. 350[a]. ΜΕΛ.

(*b*) Inv. IM 343; Broneer n. 19. Cf. G. R. Davidson, *op. cit.*, 159 n. 1153: a. 350/250[a]. ΓΑΥΚ.

302. Donarium Cypselidarum, s. VII/VI[a]. — SEG I 94, *Olympiae* repertum, breviter commemorat, et imaginem pulcherrimam photogr. exhibet R. J. Hopper, *Greece and Rome* (2nd ser.) II 1955, 10. Im. ph. pl. CLI(*a*), c. adn. p. 47.

303. Dedicatio Pyrrhiae, c. a. 580/75[a]. — *Corinthus.* Aryballum cum titulo picto et delineatione tibicinis cum choro iuvenum edd. M. C. et C. A. Roebuck, *Hesperia* XXIV 1955, 158/63, c. imm. ph. pl. 63 et del. pl. 64. Cf. quoque *ibid.*, 151/2. (*a*) sinistrorsum, (*b*) partim sinistrorsum partim dextrorsum.

(*a*). Πολυτερπός.

(*b*). Πυρρίας προχορευόμενος · αὐτῶ(ι) δέ ϝοι ὅλπα.

304. Honores C. Aelii Themisonis, a. 100/150[p]. — *Ibid.* SEG XI 52*c*. Vs. 10 ἑαυτῷ μελοποιεῖν = 'selbst in Musik setzen' contendit K. Latte, *Eranos* LII 1954, 125/7. Themison igitur tragoedias Sophoclis Euripidisque et poemata Timothei excerpsit, et musicorum numeros ipse addidit.

Eundem tit. tractat id., *ib.*, LIII 1955, 75/6, et confert A. Rehm, *Indogermanische Forschungen* LXI 1952/4, 178/80, qui in titulo Milesio Timotheastas commemoratos adducit. Cf. J. et L. Robert, *REG* LXVII 1954, 128/9 n. 111, LXVIII 1955, 2r6 n. 99, 260 n. 196; D. Tabachovitz, *Eranos* LIII 1955, 76/8.

305. Graffito. — *Ibid.* SEG XI 147 repetit O. Broneer, *Corinth* I iv, 1954, 101 c. adn. 1, qui nunc legit

Λούκιος | Κάν[ι]ος.

306. Tituli vasorum. — *Ibid.* Fragmenta vasorum cum titulis vel pictis vel *graffiti* incisis in stoa meridionali reperta commemorat O. Broneer, *op. cit.*, 63/4, quorum pleraque iam in SEG XI 212 tabulantur. Vid. pl. 14 (5). Addenda sunt

(*a*) Ἀντέρωτος. (*b*) Εἰράνας.
(*c*) [Ο]ἰνῶπ[ος](?). (*d*) Φιλίας.
(*e*) Ὦ παρ' ἐλπίδας φανείς. (c. del. fig. 41).

307. Tabula lusoria, s. IV/III[a]. — *Ibid.* SEG XI 188. Vid. etiam Broneer, *op. cit.*, 64, c. im. ph. pl. 15 (1).

308. Tegula, aet. Rom. — *Ibid. Graffito* in tegula, in cloaca prope porticum meridionalem inventa, commemorat id., *op. cit.*, 65 c. adn. 31, et im. ph. pl. 16 (1). ΑΥΤΑ

SICYONIA

309. Dedicatio (?), s. VI[a] p. post. — *Sicyon.* Basem nunc *Sicyone* in museo commemorat A. K. Orlandos, Πρακτικά 1951, 189/90 n. 3 c. del. fig. 4. Litterarum formae Sicyoniae.

------ἑτιμος : Ἀπο---
----Θελξαγόραν Ὀν--

310. Titulus agonisticus,[1] a. 500/450[a]. — *Ibid.* SEG XI 257 = L. Moretti, *Iscrizioni agonistiche greche*, 1953, 29/30 n. 12, qui ca. a. 475[a] attribuit.

Vs. 1. Ἀγαθᾶ [τύχα] SEG XI : [τύχα] reicit Mor.
6. Σεκυῶ[νι] SEG XI : Σεκυῶ[νι] Mor.
7. [Ἀ]θάν[ασι] SEG XI : [Ἀ]θάν[αις] Mor.

311. Tit. agonisticus Callistrati, c. a. 260/20[a]. — *Ibid.* IG IV 428 = Moretti, *op. cit.*, 103/8 n. 40, qui in col. II vs. 11 [Ῥί]ε[ια πάλαν κ]αὶ πυγμὰν καὶ παγκράτιον legit.

312. Dedicatio gymnasiarchi, aet. Rom. — *Ibid.*, in museo. Discum aeneum cum titulo commemorat A. K. Orlandos, Πρακτικά 1951, 190/1 c. del. fig. 5. Duo versus in circulo, primus in margine exteriore, alter prope centrum scripti.

Μηνόδοτος (Μηνοδότου) γυμνασιαρχῶν Ἑρμᾶι Ἡρακλεῖ,
ἔτους ἑ[β]δομηκοστοῦ.

1. Patronymicum cum signo ⊋ expressum.

313. Tit. sepulcralis, s. V[a]. — *Ibid.* Basem lecythi sepulcralis ed. id., *ib.*, 189 n. 2, qui titulum ita exhibet :

HXPOOM.

CLEONAEA

314. Carmen dedicatorium, s. VI[a]. — *Nemea.* SEG XI 290 = L. Moretti, *Iscrizioni agonistiche greche*, 1953, 6/7 n. 3.

ARGIA

315. Dedicatio Timoclis, ex. s. VI[a]. — In *Heraeo Argivorum.* IG IV 510 = L. Moretti, *Iscrizioni agonistiche greche*, 1953, 13/5 n. 7.

316. Honores C. Iulii Bassi, s. II[p] p. post. — *Argi.* W. Vollgraff, *Mnemosyne* (Ser. II) XLVII 1919, 258/60 n. xxvi. Vid. L. Moretti, *op. cit.*, 215/9 n. 74; eund., *Riv. di Fil.* NS XXXII 1954, 281/2, 285.

317. Dedicatio Aeschyli, in. s. V[a]. — *Ibid.* IG IV 561; SEG XI 328. Vid. L. Moretti, *op. cit.*, 21/3 n. 10; W. Peek, *Zeitschr. d. Martin-Luther-Universität Halle-Wittenberg* IV 1954/5, 231 n. 51.

318. Dedicationes Phrygiae, s. III[a]. — *Ibid.* Fragmenta stelarum duarum lap. calc. cum aetomatibus, in quibus anaglypha simillima mulieris vittam tenentis quae ad Dionysum, Cererem, et Proserpinam sedentes adpropinquat. Supra utrumque anaglyphum titulus idem. Ed. W. Vollgraff, *Mém. Acad. Inscr.* XIV 1951, 345/7, c. im. ph. pl. II/III.

Φρυγία ἀνέθηκε.

319. Titulus agonisticus, c. a. 200/180[a]. — *Ibid.* SEG XI 338. Vid. L. Moretti, *op. cit.*, 117/21 n. 45, qui in. s. II[a] attr. (SEG s. III[a]). Vs. 14 ad fin. τετρ?]ά[κ]ις profert. Cf. eund., *Athenaeum* XXXII 1954, 115.

320. Tit. sepulcralis, s. IV[a] p. prior. — *Ibid.* Stelam parvam, fortasse super sepulcro infantis positam, commemorat S. Charitonidis, *BCH* LXXVIII 1954, 422, c. im. ph. fig. 21 (p. 419).

Τίμωνος.

321. Tit. sepulcralis, s. IV[a]. — *Ibid.* IG IV 631 tract. W. Vollgraff, *loc. cit.* supra (n. 318), 318/23, qui legere mavult

----Ἡρ[ὼ] σημ(αιοφόρος)
-----ου Λυκοφρον[ίς].

2. Λυκοφρ. nomen phratriae.

322. Tit. sep. Maeniae, s. II[a]. — *Ibid.* IG IV 620 vss. 4/8 exhib. W. Vollgraff, *loc. cit.*, 357. Vid. nuperrime W. Peek, *Griechische Vers-Inschriften* I, 973.

323. Tit. sep., aet. eiusdem. — *Ibid.* Fragmentum lap. calc., olim partem orthostatae e muro templi provenientis, quod olim viderat J. K. Kophiniotis, ed. W. Vollgraff, *loc. cit.*, 315/50, c. del. 316 et im. ph. pl. Ia. Titulus supra anaglyphum crateris et caducei inscr.

[Τοῦ δεῖνος τοῦ δεῖνος ἀρχα]γέτα · μὴ ἀνοιγέ-
[τω μηδείς. τοῦ δεῖνος] Φιλιστίδα ἀρχαγέτα.

324. Tit. sep., aet. eiusdem. — *Ibid.* IG IV 642 tract. id., *loc. cit.*, 317/50, c. del. 318 et im. ph. pl. Ib, qui legit

[Μυ]ρτία ν ση(μαιοφόρος) ν
ἀρχαγέτις.

TROEZENIA

325. **Honores L. Licini Anterotis.** — *Methana.* IG IV 853 a. $1/2^{p}$ attribuendum esse contendit A. J. Gossage, *BSA* XLIX 1954, 56. Cf. n. 348 infra.

EPIDAURIA

326. **Honores Socratis, Socratis f., c. a. 100^{a}.** — *Epidaurus.* IG IV^{2} 1, 629, exhibet et tract. L. Moretti, *Iscrizioni agonistiche greche,* 1953, 140/1 n. 53.

327. **Dedicatio Apollini, s. IV/III^{a}.** — *Ibid.* Partem superiorem stelae marm. c. acroteriis, in fano Apollinis Maleatae inv., ed. J. Papademetriou, Πρακτικά 1950, 196, c. im. ph. Πρακτικά 1951, 208 fig. 6.

Ἀριστοκλῆς ἰαρεὺς Εὐέτης πυρφόρος ἀνεθέταν.

De Aristocle vid. IG IV^{2} 1, 108 vs. 160.

328. **Dedicatio eidem, eiusdem fere aetatis(?).** — *Ibid.* Basem cum titulo breviter commemorat id., Πρακτικά 1951, 212.

Φιλικὸς Ἀρχιδάμου ἀνέθηκε Ἀπόλλωνι.

LACONIA

329. **Dedicatio Aeglatae Apollini Carneo, c. a. $500/480^{a}$.** — *Sparta.* IG V 1, 222 (SEG XI 672) = L. Moretti, *Iscrizioni agonistiche greche,* 1953, 19/21 n. 9, qui in. s. V^{a} attribuit.

330. **Dedicatio Damononis Minervae, c. catal. victoriarum, c. a. $440/35^{a}$.** — *Ibid.* IG V 1, 213 (SEG XI 650) = Moretti, *op. cit.,* 36/40 n. 16.

331. **Dedicatio Arexippi, s. IV^{a} p. prior.** — *Ibid.* IG V 1, 255 (SEG XI 701) = Moretti, *op. cit.,* 45/8 n. 18.

332. *Ibid.* IG V 1, 728 adducit W. Vollgraff, *Mém. Acad. Inscr.* XIV 1951, 358 n. 2. Vid. nunc W. Peek, *Griechische Vers-Inschriften* I, 1406.

333. **Asopitae honorant C. Iulium Euryclem, aet. Imp. Aug.** — *Asopus.* IG V 1, 970 (SEG XI 901) = Ehrenberg-Jones, *Documents illustrating the reigns of Augustus and Tiberius* (ed. 2, 1955), n. 351. In SEG XI p. 234 per errorem sub n. 904 citatur.

334. **Edictum Diocletiani de pretiis rerum venalium, a. 301^{p}.** — *Geronthrae.* Fragmenta edicti I et V Geronthris reperta tract. J. Bingen, BCH LXXVIII 1954, 352/5, c. del. fr. V fig. 1. Vid. IG V 1, 1115.

(*a*). *Geronthrae* Γi, 14 (Mommsen-Blümner 7, 76). Coll. frag. *Megara* I (βαλανεῖ πρειουάτου), in lapide legit B. βαλανεῖ πιβράτου.

(*b*). *Geronthrae* V ii, 6/9 (Mommsen-Blümner 32, 17). Coll. frag. *Lebadeia* IV, 9/10, legit B. καννά|βεως ἐνεσ|μέν(ης) ἰς ⟨σ⟩χοιν[ίο]ν (vel ⟨σ⟩χοιν[ί]|ν).

Geronthrae V i, 7/11, e fragmento *Pettorano* supplere etiam potuit, *ibid.,* 351/2, ubi nunc legit

[Λουκουλλ]είου πο(ὺς) α′ (δην.) ρν′.
[πυρροπ]οικίλου
πο(ὺς) α′ (δην.) ρ′.
[Κλαυδιαν]οῦ
[πο(ὺς) α′] (δην.) ρ′.

De edicto eodem vid. nn. 386 et 408 infra, et SEG XII 483, XIII 245. Bibliographiae addenda sunt L. C. West, *The coinage of Diocletian and the edict on prices,* in *Studies in honor of Allan Chester Johnson,* 1951, 290/302; H. Michell, *Canadian Journal of Economics and Political Science* XIII 1947, 1/12.

335. *Ibid.* IG V 1, 1134; SEG XI 919. Vid. W. Vollgraff, *Mém. Acad. Inscr.* XIV 1951, 353.

MESSENIA

336. **Tit. sepulcralis, aet. imp. Rom.** — *Corone.* IG V 1, 1399 adducit W. Vollgraff, *loc. cit.,* 368 n. 6.

337-45. **Tituli rupestres.** — In insula *Prote.* IG V 1, 1533/58, et titulos eiusdem generis (SEG XI 1005/24*a*) tractavit Nils Sandberg, ΕΥΠΛΟΙΑ (*Acta Universitatis Gotoburgensis* 1954, 8), 6/31 nn. 1/28, quorum in textibus hic et illic nova supplementa vel lectiones novas proponit. Unde textus aliquo modo mutatos exhibemus, et omnium numerorum comparationem cum IG V 1 et SEG XI subiungimus.

337. IG V 1, 1543; SEG XI 1015. Sandberg 9/11 n. 6.

Εὔπλοια τῶν
Διοσεραπι(ασ)τῶν
Ἐρ - - - - - - - -
Γ. οτηδε τῷ Ἑρμοδώ-
ρου τῷ εὐτυχῇ.
Εὔ[πλοια - - -]
- - - - - - - - - -

338. IG V 1, 1546. Sandberg 12/3 n. 9.

Εὔπλοιά σοι
εὐτυχής, Ἰρα-
------ Εἰρη[ν]α[ί]-
[ου --------]
[π]ρ[ο]να[υκλήρου].

339. IG V 1, 1553. Sandberg 24/5 n. 16. Tit. nunc deperditus.

Εὔπλοια . . . ΑΙΗ Ἀθηνᾷ καὶ ΙΝ
ΓΕΜΙΑΙ ταῖ[ς] Μειλησίαι{αι}ς
ταῖς ΦΙΑΛΥ Μαρκια(ν)οῦ τ(ο)ῦ
----

340. IG V 1, 1554 ; SEG XI 1019. Sandberg 25/6 n. 17.

Εὔπλοια πλοίῳ
Μαρίᾳ Ἀνι.-
εους βεά-
τῳ [καὶ]
πᾶσι
Κυπρ[ίοις].

341. SEG XI 1010. Sandberg 26/7 n. 21.

Εὔπλοιά σοι
εὐτυχῇ Διο-
νύσῳ κα[ὶ] Ὀσίρε[ι].

342. SEG XI 1011. Sandberg 27/8 n. 22.

Εὔπλοια τῇ Ἀθηνᾷ [καὶ]
Ἑστίᾳ ἐν Καμίρῳ τῷ
Σ[ω]σικλέους Νισυρίου.

343. SEG XI 1016. Sandberg 29 n. 25.

Εὔπλοιά σοι ε[ὐτυχῇ].

344. SEG XI 1023. Sandberg 29/31 n. 27.

Εὔπλοια
τῇ Ἀφροδί-
τῃ ⟨εὐ⟩τυχῇ.

345. Ceterorum titulorum quos adducit Sandberg comparationem addimus.

IG V 1	SEG XI	Sandberg
1538	—	6/8 n. 1
1539	—	8 n. 2
1540	—	8 n. 3
1541	—	8 n. 4
1542	—	9 n. 5
1544	—	11 n. 7
1545	—	11 n. 8
1547	1020	13/21 n. 10
1548	—	21 n. 11
1549	—	22 n. 12
1550	—	22 n. 13
1551	—	22 n. 14
1552	—	23/4 n. 15
1553 adn.	—	26 n. 20
1555	—	26 n. 18
1556	—	26 n. 19
—	1012	28/9 n. 23
—	1014	29 n. 24
—	1022	29 n. 26
—	1024	31 n. 28

ARCADIA

346. **Titulus agonisticus Damatri, Aristippi f., ex. s. III^a.** — *Tegea.* IG V 2, 142 ; *SGDI* 1232. Vid. L. Moretti, *Iscrizioni agonistiche greche*, 1953, 115/6 n. 44.

347. **Honores --- ippi, Cleonis filii, aliusque cuiusdam, s. II^p.** — *Megalopolis.* Fragmentum stelae marm. undique fractum ed. D. A Tsirimpas, Πλάτων VI 1954, 86/91 c. im. ph., et supplementa coll. IG V 2, 516, proponit. Litt. ε c ω.

[---------- β]αλαν[εῖον δαμόσιον
ἰδίοις κα]-
[τεσκεύασαν ἀναλώμασι · τᾷ τ]ε πόλει ἐσ[ενηνόχασι πάσας τὰς
εἰσφο]-
[ράς · νῦν δὲ ----------] ἀνατίθεντι · ⟨ὡ⟩ς κ[αλῶς δ' οὖν
τά τε ἄλλα πολιτευ]-
[σαμένους τᾷ πόλει, παν]τὸς ἐπαίνου δ' [ἀξίους γενομένους ἔδοξε]
[τᾷ πόλει τᾷ Μεγάλᾳ ----ι]ππον Κλέωνος κ[αὶ ------ ἐπαινέ]-
[σαι, ἀνδριάντας δὲ ἀναστῆσα]ι αὐτῶν καὶ εἰκ[όνας, ἐπιγραφὰν
ἐχούσας]

['Α Μεγάλα πόλις - - - - - - - - ιππο]ν Κλέωνος κα[ὶ - - - - - - -, οἱ δ' ἀρέ]-
[σκειαν πρὸς τὰν πόλιν γυμ]νασιαρχοῦν[τες πάσας τὰς δαπάνας ἐπε]-
[τέλεσαν. παρακαλεῖν δ' αὐτο]ὺς καὶ εἰς τὰ με[τὰ ταῦτα ὁμοίως τὰν πόλιν]
[εὐεργετοῦντας, παραιτίου]ς γείνεσθαι [ἀεί τινος ἀγαθοῦ, γινώσκον]-
[τας ὅτι καὶ ἁ πόλις ἐν χάρι]τος ἀποδό[σει οὐδέποτε λειφθήσεται].
[ἀναγραψάτωσαν δὲ καὶ εἰς στ]άλαν λιθ[ίναν καὶ ἀναθέτωσαν εἰς τὸ ἱερὸν]
[Διὸς τοῦ Σωτῆρος τόδε τὸ ψάφ]ισμα, [ὅπως ἢ πᾶσιν ἀνθρώποις γνωστὴ]
[ἃ τε εὐεργεσία τῶν ἀγαθῶν ἀνδρῶν καὶ ἁ τᾶς πόλιος εὐχαριστία].

3. Lap. OCK.

348. Decretum Lycurasiorum. — *Lycosura.* IG V 2, 516; SEG XI 1158; *Syll.*³ 800. Huic titulo, quem priores a. 42ᵖ attribuerunt, aetatem anteriorem proponit A. J. Gossage, *BSA* XLIX 1954, 51/6: aeram Actiacam, non aeram Thessalicam apud Peloponnesios valuisse contendit, quare a. 1/2ᵖ hic mavult. Vid. n. 325 supra.

ELIS

349. Leges de ludis Sebastis Neapoli celebrandis, s. IIᵖ. — *Olympia. I. v. Ol.* 56; SEG XI 1200. Vid. G. Buchner, D. Morelli, G. Nenci, *La Parola del Passato* VII 1952, 406/7.

350. Dedicatio Atheniensium, paullo post a. 500ᵃ. — *Ibid.* SEG XI 1212*b* (p. 235) denuo ed. E. Kunze, *Festschrift für Carl Weickert*, 1955, 7/21 (et praecip. 18/19), c. im. ph. galeae pl. 1/3 (eius partis titulum exhibentis pl. 3). Occasionem dedicationis post expeditionem Miltiadis et coloniam Atheniensium in insulam Lemnum deductam fuisse contendit, coll. Her. VI 136,140.

Ἀθεναῖοι | [τ]ὸν ἐγ Λέμν[ο].

351. Dedicatio Miltiadis, eiusdem fere aetatis. — *Ibid.* Galea aenea cum dedicatione in laeva prognathide inscr. Commemorat E. Kunze, *Gnomon* XXVI 1954, 142 c. im. ph.; cf. eund., *Festschrift für Carl Weickert*, 1955, 8/9. Vid. etiam *Archaeology* VII 1954, 251 c. im. ph.; *JHS* LXXIV 1954, 156; *BCH* LXXVIII 1954, 126/8 c. im. ph. fig. 28.

Μιλτιάδες ἀνέ[θ]εκεν [: τ]ῶι Δί.

Vid. nunc Kunze, *Bericht über die Ausgrabungen in Olympia, 1941/2 und 1952 [V Ber.]*, 69/74, c. imm. ph. pl. 34/5 et fig. 35.

352. Dedicatio Messeniorum et Naupactiorum, c. a. 425ᵃ. — *Ibid.* IG V 1, 1568; *I. v. Ol.* 259; *Syll.*³ 80; SEG XI 1210. Vid. R. Harder, *Festschrift Bernhard Schweitzer (Beiträge zur klassischen Altertumswissenschaft)*, 1954, 192/201.

353-67. Dedicationes agonisticae. — Dedicationes huius generis *Olympiae* repertos in unum colligit L. Moretti, *Iscrizioni agonistiche greche*, 1953, quas infra tabulavimus, si qua in textu exhibendo ab aliis editoribus discrepat etiam notantes.

353. Dedicatio Bybonis, s. VIᵃ. — *I. v. Ol.* 717; SEG XI 1217. Moretti, 4/6 n. 2, qui ad fin. ὁ Φόρυ[ος] legit et c. med. s. VIᵃ attribuit.

354. Dedicatio Euthymi Locri, post a. 472ᵃ. — *I. v. Ol.* 144; SEG XI 1224 = Moretti, 30/2 n. 13.

355. Dedicatio Acmatidae Lacedaemonii, s. Vᵃ. — SEG XI 1227 = Moretti, 15/9 n. 8.

356. Dedicatio Cynisci Mantineensis, c. med. s. Vᵃ. — *I. v. Ol.* 149; SEG XI 1229. Vid. Moretti, 32/3 n. 14, qui c. a. 460ᵃ attribuit.

357. Dedicatio Cyniscae Lacedaemoniae, in. s. IVᵃ. — IG V 1, 1564*a*; *I. v. Ol.* 160; SEG XI 1238 = Moretti, 40/4 n. 17.

358. Dedicatio Troili, Alcinoi f., a. 372ᵃ. — *I. v. Ol.* 166 = Moretti, 48/9 n. 19. Cf. A. Wilhelm, *Jahresh.* XXXIII 1941, 42/3.

359. Dedicatio Xenoclis Maenalii, c. a. 380/50ᵃ. — *I. v. Ol.* 164. Vid. O. Walter, *Rh. Mus.* XCIII 1950, 170/7, Moretti, 49/50 n. 20.

360. Dedicatio Xenombroti Coi, s. IVᵃ p. post. — *I. v. Ol.* 170; SEG XI 1242. Vid. Moretti, 75/8 n. 30, qui textum secundum *I. v. Ol.* exhibet et c. a. 330ᵃ attribuit.

361. Dedicatio Deinosthenis Lacedaemonii, a. 316ᵃ. — *I. v. Ol.* 171; SEG XI 1244 = Moretti, 79/82 n. 31.

362. Dedicatio Philippi Arcadis, c. a. 300ᵃ. — *I. v. Ol.* 174 = Moretti, 84/7 n. 33.

363. Dedicatio Telemachi, Telemachi f., eiusdem fere aetatis. — *I. v. Ol.* 177 = Moretti, 87/9 n. 34.

364. Dedicatio Acestoridis Alexandrensis (Troadis), non post a. 204ᵃ(?). — *I. v. Ol.* 184; Kaibel, *Epigrammata Graeca* 932*a*. Vid. Moretti, 114/5 n. 43. Titulum s. II/Iᵃ attr. J. Bingen, *BCH* LXXVII 1953, 630/3 (vid. etiam SEG XII 279); cf. J. et L. Robert, *REG* LXVIII 1955, 220/1 n. 115.

365. Dedicatio civitatis Erythraeorum in honorem Epithyrsis, c. a. 180ª. — *I. v. Ol.* 186 = Moretti, 122 n. 46.

366. Dedicatio P. Cornelii Aristonis Ephesii, a. 49ᵖ. — *I. v. Ol.* 225; SEG XI 1247. Vid. Moretti, 169/74 n. 64.

367. Dedicatio P. Aelii Artemae, c. a. 140ᵖ. — *I. v. Ol.* 237 = Moretti, 196/8 n. 70, qui vs. 4 ad fin. Ζμύρναν [κοινὰ Ἀσίας] proponit.

ACHAIA

368. Dedicatio Hagemonidae Antiocho IV Syriae regi, familiaeque eius, a. 174/68ª. — *Dyme* (*Kato Achaia*). *SGDI* 1622; Michel, *Recueil* 1096. Denuo tract., coll. G. D. Zekides, Νέα Ἐφημερίς (Athenis), 17 Aug. 1892 n. 8 (cf. S. Thomopoulos, Ἱστορία τῆς πόλεως Πατρῶν², 235 n. 8), J. Bingen, *BCH* LXXVIII 1954, 395/6 n. 7, c. im. ph. fig. 1. Partem sinistram stelae tantum superesse, et *Patris* in museo nunc conservari monet B., qui ex apographis Zekidis in vs. 2 υἱὸ[ν] legit.

369. Hagemonidas a Laodicensibus honoratur, eiusdem fere aetatis. — *Ibid.* Tabulam lap. calc. paene integram, domi privatae conservatam, ed. id., *loc. cit.*, 396/8 n. 8, c. im. ph. ectypi fig. 2. Hunc titulum, una cum dedicatione praecedenti, locationem Dymes in Kato Achaia confirmare asseverat ed., qui annis c. 169ª titulos ambos accuratius tribuendos putat. De Laodicea τῇ πρὸς θαλάσσῃ fortasse agitur.

Ἁ πόλις ἁ τῶν Λαοδικέ[ων]
Ἀγημονίδαν Ζεφύρου
Δυμαῖον ἀρετᾶς ἕνε-
κεν καὶ εὐνοίας τᾶς
[ε]ἰς αὐτὰν θεοῖς.

370. Honores Euphranoris, s. Iª. — *Ibid. SGDI* 1632 novo supplemento auxit id., *loc. cit.*, 396/8 adn. 4, coll. tit. praecedenti, et legit

Ἁ πόλις Φαραιέων Εὐφράνορα [--- Δυμαῖον]
ἀρετᾶς ἕνεκεν καὶ καλοκαγαθίας ἃς ἔχω[ν διατελεῖ εἰς αὐτάν].

371-3. Tituli sepulcrales.

371. Tit. sep. Stratonici et Irenae, s. IIª. — *Ibid.* Stelam lap. calc. cum aetomate ed. id., *loc. cit.*, 398 n. 9, c. im. ph. lapidis fig. 3.

Στρατόνικε Τιμοκράτεος, Εἰρήνα,
χαίρετε.

372. Tit. sep. Archedai, Sosistrati f., s. II/Iª. — *Ibid.* Stelam lap. calc. in forma aediculae ed. id., *loc. cit.*, 398/400 n. 10, c. im. ph. lapidis fig. 6.

Ἀρχέδαε Σωσιστράτου
χαῖρε.

Sed nonne Ἀρχέ(λ)αε vel Ἀρχέδα(μ)ε potius legendum?

373. Tituli sepulcrales. — *Ibid.* Titulos etiam sex e schedis G. D. Zekidis ed. id., *loc. cit.*, 400 nn. 11/16, quos non reperire potuit.

(*a*) Bingen n. 11. Λέαινα Τρωίλου.
(*b*) ,, 12. Πρέπουσα χαῖρε.
(*c*) ,, 13. Φίλα Λέωνος χαῖρε.
(*d*) ,, 14. Φιλίστα Οἴκιος χαῖρε.
(*e*) ,, 15. ---ν Μνα[σικ]λέος χαῖρε.
(*f*) ,, 16. Φιλοκράτης | Φαραιεύς.

374. Terminus, s. Vª (?). — *Patrae.* Partem inferiorem termini lap. calc., haud procul a museo inv., ed. id., *loc. cit.*, 400 n. 17, c. im. ph. fig. 4. *Theta* in forma crucis.

----θεος.

375. Fragmentum foederis (?), ex. s. IVª. — *Aegium.* Fragmentum tabulae marm. albi, undique nisi partim a sinistra mutilum, nunc in museo, eodem loco ac SEG XIII 278 inventum, ed. id., *loc. cit.*, 402/7, n. 18, c. im. ph. fig. 8. Litterae insolito modo quadratae — 'ce qui donne . . . une allure archaique trompeuse'.

Στοιχ.
[----------ἐ]-
φιορκέον[τι ----------]
ε δὲ ἃ τε βουλ[ὰ] τῶν Ἀχα[ιῶν καὶ ---- δα]-
μιοργοὶ καὶ Κορωνεί[ων(?) ---------- κα]-
τ ταὐτὰ ἐπὶ δαμιοργῶ[ν(?) ----------]
Εὐφάτας Κλ[ε]ώνυμος ----------
ἰοχος Κλεόμβροτο[ς ----------]
ίας Ἀριστοκράτ[ης ----------]
. ης Σιμίας · Ῥύπ[ες ----------]
. ος · Πατρεῖς Λ----------
οος · Ὠλένιοι ----------
. . . ος · Δυμα[ῖοι ----------

Cf. A. Stavropoulos, Ἱστορία τῆς πόλεως Αἰγίου, 1954, 192; J. et L. Robert, *REG* LXVIII 1955, 221 n. 117. Infeliciter accidit ut titulus idem nuper communicatus sit a P. Åström, *Opuscula Atheniensia* II 1955, 4/9, c. im. ph. fig. 1, qui eodem tempore ac Bingen re de eadem ignarus laborabat. Ad init. prop. [--- εὐορκέοντι μέν μοι εἴη τάγαθά, ἐ]|φιορκέον[τι δὲ τἀναντία.

376. Honores Philonidae Cretensis, a. 330/23[a]. — *Ibid.* Partem superiorem stelae marm. albi, c. aetomate et acroteriis, nunc *Patris* in museo, ed. id., *loc. cit.*, 407/9 n. 19, c. im. ph. fig. 9 (p. 403). De Philonida cf. notissimam dedicationem *Olympiae* inv., *Syll.*[3] 303, Tod *GHI* II 188 et bibliographiam ibi collectam. Vid. nunc H. Bengtson, *Symbolae Osloenses* XXXII 1956, 35/9.

Θεός· τύχα ἀγαθά.
Φιλωνίδαι Ζωίτου
Κρητὶ Χερσονα-
[σ]ίωι - - - - - - - - -
- - - - - - - - - - - - - -

377. Honores cuiusdam, s. I/II[p]. — *Ibid.* A. von Duhn, *Ath. Mitt.* III 1878, 65. Lapidem, nunc in museo inaedificatum, denuo exscripsit J. Bingen, *loc. cit.*, 409 n. 20, c. im. ph. fig. 5 (p. 399).

Ἡ πόλ[ις ἡ Αἰγιέ]- μήσα[ντα, ἀρετῆς(?)]
ων· Λ(εύκιον)· . . . . . ἕνεκε[ν καὶ τῆς]
ον· Μαξ . . . . . εἰς αὖτ[ὴν εὐνοί]-
τὸν φιλ . . . . . ας καὶ [φιλοτι]-
καλῶς [ἀγορανο]- μί[ας].

6, 8. Litteras lineis subductas, quas viderant edd. priores, videre non potuit B.

MEGARIS

Quod in volumine tertio decimo huius *Supplementi* rogavimus ut de titulis Megaricis quos ibi omissos tractare debuissemus certiores fieremus, e monitu amicorum nostrorum additamenta nonnulla nunc exhibere possumus.

378. De Graeciae horreis, a. 401/2[p]. — *Megara.* IG VII 24; *Syll.*[3] 908. Vid. E. Groag, *Die Reichsbeamten von Achaia in spätrömischer Zeit*, 1946, 72.

379. Diogenis comitis opus Megaricum, ex. s. V[p]. — *Ibid.* IG VII 26; *Syll.*[3] 909. Vid. E. Groag, *op. cit.*, 77/8; O. Fiebiger, *Inschriftensammlung zur Geschichte der Ostgermanen, Neue Folge* (*Denkschr. Wien LXX*, 3, 1939), n. 36.

380. Honores C. Iuli Caesaris, a. 48[a]. — *Ibid.* IG VII 62 adhib. A. E. Raubitschek, *JRS* XLIV 1954, 67/75 L, qui etiam pro [δικτάτορα] (IG) legere [αὐτοκράτορα] mavult.

381. Honores Iuliae, Augusti filiae, a. 16/13[a]. — *Ibid.* IG VII 65. Vid. C. Hanson et F. P. Johnson, *AJA* L 1946, 390 n. 2, qui titulum hunc (cum IG VII 64) annis quos indicavimus attribuere volunt.

BOEOTIA

382. Titulus agonisticus, c. med. s. III[a]. — *Tanagra.* IG VII 530; Kaibel, *Epigrammata Graeca* 938. Vid. L. Moretti, *Iscrizioni agonistiche greche*, 1953, 99/101 n. 38.

383. Honores C. Iuli Caesaris, a. 46[a]. — *Thespiae.* IG VII 1835; A. Plassart, *BCH* L 1926, 439 n. 75. Adhibuit et novis supplementis auxit A. E. Raubitschek, *JRS* XLIV 1954, 70/5 S.

[Ὁ δῆμ]ος Θεσπι[ε]ίων [Γάϊον Ἰούλιον]
[Καίσα]ρα ἀρχιερεῖα [ὕ]πατόν [τε τὸ τρί]-
[τον κ]αὶ δικτάτορα ἀπο[δεδειγμέ]-
[νον τ]ὸ τρίτον, τὸν ἑατ[οῦ πάτρω]-
[να καὶ] εὐεργέτην, ἀρε[τῆς ἕνεκεν]
[καὶ δικαιοσύν]ης καὶ ἀ[νδραγαθίας]
[θε]οῖς.

384. Titulus agonisticus Aeschyli Thespiensis, c. med. s. IV[a]. — *Ibid.*, nunc *Thebis* in museo. Partem sinistram baseos lap. calc. ed. W. Peek, *Ath. Mitt.* LXVI 1941, 70/1 n. 17, c. im. ph. ectypi pl. 40,1, post A. D. Keramopoullos, Ἀρχ. Ἐφ. 1936, παρ. 45. Att. L. Moretti, *Iscrizioni agonistiche greche*, 1953, 64/5 n. 26, cuius textum exhibemus.

Αἰσχύλε ὀλυμπιονῖκα, π[άλην παίδων] | στεφανωθείς,
Γλαυκία[ν ἠδὲ πάτραν] | Θέσπιαν εὐκλεΐσας.

1. - - - γ[ονῆά τε δῖς] | κτλ. Peek.

385. Titulus agonisticus, c. med. s. III[a]. — *Thisbe*, nunc *Thebis* in museo. SEG III 354 = L. Moretti, *Iscrizioni agonistiche greche*, 1953, 101/3 n. 39; J. J. E. Hondius, *Tit. ad dial. Gr. ill. sel.* 34. Cf. M. Feyel, *Contributions à l'Épigraphie béotienne*, 60 adn. 1, 63 adn. 1, 64/6.

386. Edictum Diocletiani de pretiis rerum venalium, a. 301[p]. — *Thebae.* Fragmentum edicti notissimi *Thebanum II* e novo fragmento in Italia nuper invento (vid. n. 635 infra) suppleri posse monet J. Bingen, *BCH* LXXVIII 1954, 348/52, qui e textibus ambobus novam lectionem conflat.

(*Thebanum II* + *Pettorano* vss. 15/17); Mommsen-Blümner 32, 58/61.

Περὶ θηρίων Λιβυκῶν
λέων φώρμης πρώτης (δην.) ΙΓ Μ
λέων φώρμης δευτέρας (δην.) ΙΙΙ Μ [,ε]
λέαινα φώρμης πρώτης (δην.) ΙΙΙ Μ
λέαινα φώρμης δευτέρας (δην.) Ι Μ

Litteras in fragmento Thebano exhibitas lineis subscripsimus. De eodem edicto vid. nn. 334 et 408.

387. Carmen dedicatorium Euancriti Thebani, c. 300/280a. — *Ibid.* IG VII 2470; Kaibel, *Epigrammata Graeca* 938a. Vid. L. Moretti, *Iscrizioni agonistiche greche*, 1953, 91/3 n. 36; W. Peek, *Hermes* LXXII 1937, 235 n. 5; L. Robert, *Études Épigraphiques* 91/2.

388. Carmen dedicatorium Athanici Thebani, s. III/IIa. — *Ibid.*, nunc deperditum. IG VII 4247 att. L. Moretti, *op. cit.*, 111/3 n. 42. Cf. W. Peek, *Philologus* LXXXVII 1932, 230 n. 3, qui legit vs. 1

['Ισθ]μῶ[ι κ]αὶ Νεμ[έ]αι νικῶ καὶ τρὶς Βασίλεια κτλ.

DELPHI

389. Decretum Amphictyonum, c. a. 272a. — *Delphi. F. de Delphes* III i, n. 474. Vs. 5. Pro [ὀλι]γοτρόφων proponit [ζευ]γοτρόφων G. Daux, *BCH* LXXVIII 1954, 368/9, coll. IG II² 1576, Plut. *Per.* 12, etc.

390. Cyrenaei a Delphis honorantur, a. 322/1a. — *Ibid.* J. Bousquet, *BCH* LXIV/LXV 1940/1, 80/2, c. im. ph. fig. 2. Supplementa nova proposuit id., *F. de Delphes* II (*Le Trésor de Cyrène*), 1952, 69/70, c. del. fig. 11 (qua comprehenditur etiam del. proxeniae Hippiae Molossi, *BCH*, *loc. cit.*, 83).

Στοιχ.

[Θ ε ο ί].
[Δελφοὶ ἔδωκαν]
[Κυραναίοις]
[προξενίαν καὶ]
[προμαντείαν],
[ἄρχοντ]ος
[Μεγα]κλέ[ος, βου]-
[λε]υόντω[ν]
['Ιέ]ρου, 'Αγ[ίωνος],
[Ν]ικέα.

De anno Megaclis archontis vid. *Chronologie Delphique* E. 5, Bousquet, *F. de Delphes*, *vol. cit.*, 69.

391. Fragmentum decreti proxeniae, s. IVa p. post. — *Ibid.* Fragmentum stelae marm., undique nisi a dextra mutilum, ed. G. Daux, *BCH* LXXVIII 1954, 374/5 n. 3, c. im. ph. pl. XIV, 2. Litterae adhuc reliquias coloris retinent, rubri in vss. 1, 3, 5, nigri in vss. 2, 4, 6; modus hic pingendi in decreto civitatis Sigei quoque apparet, quod communicat Daux, *BCH* LXXX 1956, 53/6 (vid. SEG XV).

Στοιχ. 16.

[- - - - - - - - - - - - - κ]αθά-
[περ Δελφοῖς, ἄρ]χοντ-
[ος . . .⁷. . ., β]ουλευό-
[ντων . . .]στράτου, Π-
. . .⁷. . ., Καλλίππου,
. . .⁶. . υ, Δαμοτίμου.
vacat

392. Honores Epitelis Atheniensis, a. 330/26a. — *Ibid. F. de Delphes* III i, n. 408 novo fragmento (inv. n. 7245), e quo fines versuum 7/12 habemus, auxit G. Daux, *loc. cit.*, 375/6 n. 5, c. im. ph. totius tituli fig. 5. Ad eundem titulum alia nonnulla supplementa proponit D., et textum novum a vs. 6 usque ad finem exhibemus.

Στοιχ. 16.

αὐτῶι καὶ
[ἐκγόνοι]ς, προξενί-
[αν, προμα]ντείαν, προ-
[εδρίαν], προδικίαν
[ποτὶ Δελ]φούς, ἀτέλε-
[ιαν πάντ]ων κατὰ τὸν
[νόμον, ἄρχ]οντος
[Κάφιος, β]ουλευόντ[ω]-
[ν Θηβαγ]όρα, Κλεοβού-
[λου, Λυ]σιδάμου. *vac.*

De Caphe archonte vid. *Chronologie Delphique* C. 26.

393. Honores cuiusdam, a. 325/4-315/4a. — *Ibid. F. de Delphes* III i, n. 406; G. Daux, *BCH* LXVIII/IX 1944/5, 97 n. 3. Novum fragmentum, inv. n. 5755, quod partem inferiorem a dextra stelae praebet, addidit J. Bousquet, *BCH* LXXIX 1955, 478, et textum totius tituli denuo exhibet. De Pleistone archonte vid. *Chronologie Delphique* D. 2.

Στοιχ. 22.

[Θεοί].
[Δελφοὶ ἔδωκαν . . . . .¹⁰. . . . .]
[. . . . . .¹⁷. . . . . αὐτῶι]
[κα]ὶ ἐ[κγόνοις, προξενίαν],
[π]ροµαντ[είαν, προεδρίαν],
[π]ροδικί[αν ποτὶ Δελφούς],
[ἀ]τέλειαν π[άντων, ἐπιτιμὰν]
[κ]αθάπερ Δελφ[οῖς, ἄρχοντος]
[Π]λείστωνος, βουλ[ευόντων]
'Ερασίππου, Εὐαρχίδα, Μνα[σι]-
δάμου, Αὐτία, 'Αριστοξένου.

394. Fragmentum decreti generis eiusdem, eiusdem aetatis. — *Ibid.* Fragm. partis inferioris a sinistra stelae marm., inv. n. 241, commemoravit G. Daux, *Chronologie Delphique* E. 14 et edidit *BCH* LXXIII 1949, 261 n. 7. Eidem archonti ac n. 393 attribuit J. Bousquet, *loc. cit.*, 478/9 et novis supplementis auxit.

Στοιχ. 14.

[. . . ἄρχοντος Πλε]-
[ίστωνος, βουλευό]-
[ντων 'Ερασίππου, Ε]-
ὐ[αρχίδα, 'Αριστοξ]-
ένου, [Μνασιδάμου],
Αὐτία. *vac.*

395. Honores cuiusdam, a. 321/0-308/7[a]. — *Ibid.* Fragmentum stelae marm. undique nisi a dextra mutilum (de quo vid. etiam *BCH* LXIV/V 1940/1, 91 adn. 1 et fig. 3), inv. n. 547, ed. Daux, *BCH* LXXVIII 1954, 376/7, n. 6, c. im. ph. fig. 6. De Menaechmo archonte vid. *Chron. Delph.* D. 6.

[. . . . . .[23]. . . . . ἐπ]- Στοιχ. 25.
[ιτιμὰν καθάπερ Δελφ]οῖς · Μεναί-
[χμου ἄρχοντος, βουλευ]όντων ν ν
[Εὐαρχίδα, Νεοκλεῦς, Δα]μοχάρευ-
[ς, ...[20]. . . . .]. *vacat*

396. Fragmentum decreti proxeniae, s. III[a]. — *Ibid.* Fragmentum stelae marm., undique nisi a sinistra mutilum, inv. n. 1420, ed. id., *loc. cit.*, 378 n. 7, c. im. ph. 377 fig. 7.

reliquiae nonnullae
καὶ ΤΟΙ[- - - - - - - - 'Απολ]-
λοφάνου[ς - - - - - - - - - - -]
'Αριστάγο[ρ - - - - - - - - - -]
Θεοπροπίδ - - - - - - - - - - -
'Αλκείδηι Α - - - - - - - - - - -
[.]οις, καὶ ἔδ[ωκαν - - - - -]

397. Honores, c. 280[a]. — *Ibid. F. de Delphes* III iii, nn. 158 et 159 (decreta duo proxeniae in uno lapide inscripta). Novum fragmentum, inv. n. 6197, titulorum horum commemorat J. Bousquet, *F. de Delphes* II (*Le Trésor de Cyrène*), 1952, 106 n. 4, quod non nisi in minimis textum n. 158 mutasse asseverat.

398. Honores (*a*) Andronici Macedonis, (*b*) Nicandri Epidaurii, (*c*) Sanni, c. a. 270/60[a](?). — *Ibid.* Orthostatam lap. calc., a dextra fractum sed alibi paene integrum, inv. n. 4799, eiusdem tituli partem praebere ac fragmentum inv. n. 704 vidit J. Bousquet, *BCH* LXXIX 1955, 479/82, c. del. fig. 1 et im. ph. pl. XXI. Fragmentum n. 704, quod partes dextras titulorum *a* et *b* exhibet, iam ediderat G. Daux, *BCH* LXXVIII 1954, 382/4 n. 13, c. im. ph. fig. 9.

(*a*) [Ἔδοξε τᾶι πόλει τῶν Δελφῶν · ἐπειδὴ 'Ανδρόνικος *patronymicum*]
Μακ[ε]δὼ[ν διατελεῖ τά τε ποτὶ τὸν θεὸν καὶ ποὶ τὸ ἱερὸν εὐσεβέων]
καὶ τᾶι π[όλει κοινᾶι καὶ τοῖς ἐντυγχανόν]τοις ἀεὶ καθ' ἰδ[ίαν]
Δελφῶν φ[ιλανθρώπως χρείμενος, ἀν]αγράψαι 'Ανδρόνι[κον εὐ]-
εργέταν τ[οῦ ἱεροῦ καὶ τᾶς πόλιος καὶ] πρόξενον · ὑπάρχε[ιν δὲ]
αὐτῶι καὶ τ[οῖς ἐγγόνοις προμαντε]ίαν, προδικίαν, ἀτέ[λειαν]
πάντων, προε[δρίαν ἐν τοῖς ἀγώνοις], ἀσυλίαν, ἀσφάλειαν, κ[αὶ τὰ]
λοιπὰ πάντα ὅ[σα καὶ τοῖς ἄλλοις εὐεργέτ]αις τοῦ ἱεροῦ καὶ τᾶς
πόλ[ιος]

δέδοται · ἄρχον[τος 'Επικράτεος, βουλ]ευόντων 'Ορέστα,
Κλέωνος. *vac.* Κα[λλικράτεος]

(*b*) Ἔδοξε τᾶι πόλει τῶν Δελφῶν · ἐπ[ειδὴ Νίκανδ]ρος Νικηράτου
'Επιδαύριο[ς]
διατελεῖ τά τ[ε] ποτὶ τὸν θεὸν καὶ π[οὶ τὸ ἱερὸν εὐσεβέ]ων, καὶ
τᾶι πόλει κοινᾶι κα[ὶ τοῖς]
ἐντυγχανόντοι[ς] ἀεὶ καθ' ἰδίαν Δε[λφῶν φιλανθρ]ώπως
χρείμενος, ἀν[αγρά]-
ψαι Νίκανδρον εὐε[ργ]έταν τοῦ ἱ[εροῦ καὶ τᾶς πόλιος] καὶ
πρόξενον · ὑπ[άρχειν]
δ' αὐτῶι καὶ τοῖς ἐγγόνοις προμ[αντείαν, προδικίαν, ἀτ]έλ[ε]ιαν
πά[ντων, προ]-
εδρίαν ἐν τοῖς ἀγώνοις, ἀσυλία[ν, ἀσφάλειαν, καὶ τἄλλα ὅσα καὶ
τοῖς ἄλλοις]
εὐεργέταις τοῦ ἱεροῦ καὶ τᾶς πόλι[ος δέδοται · ἄρχοντος
'Επικράτεος],
βουλευόντων 'Ορέστα, Καλλι[κ]ράτ[εος, Κλέωνος, ('Ατεισίδα,
'Αχαιμένεος)],

(*c*) Θ ε [ο ί].

Δελφοὶ ἔδωκαν Σάννωι 'Αντα[- - - - - -, *ethnicum*, αὐτῶι καὶ
ἐκγόνοις],
προξενίαν, πρ[ο]μαντείαν, προε[δρίαν, προδικίαν, ἀσυλίαν],
ἀτέλειαν, καὶ τἄλλα ὅσα καὶ τ[οῖς ἄλλοις προξένοις καὶ εὐεργέ]-
ταις, ἄρχοντος 'Επικράτεος, βο[υλευόντων 'Ορέστα,
Κλέωνος, ['Ατ]εισίδα, 'Αχ[α]ιμένε[ος]. Καλλικράτεος],

Epicrates archon antehac ignotus fuit ; de Epicrate senatore vid. *Chron. Delph.* G. 4 (a. 276/5[a]).

399. Decreta duo proxeniae, eiusdem fere aetatis. — *Ibid.* Duo fragmenta marm. subcaerulei, inv. nn. 7244 et 369, titulis eisdem attribuit J. Bousquet, *loc. cit.*, 482/3, c. del. fig. 2, sed inter se non coniunguntur. N. 7244, supra integrum, partem decreti *a* a sinistra praebet, et initia decreti *b*; n. 369 vs. 4 decreti *a*, et partes a dextra decreti *b* exhibet.

(*a*) [Ἔδοξε τ]ᾶι πόλει τῶν Δελφῶν · ἐπει[δὴ - - - - - - - διατελεῖ τά τε
ποτὶ τὸν θεὸν καὶ ποὶ τὸ ἱερὸν εὐσεβέων, καὶ τᾶι πόλει]
[κοινᾶι καὶ] τοῖς ἐντυγχανόντοις ἀεὶ καθ' [ἰδίαν Δελφῶν
φιλανθρώπως χρείμενος, ἀναγράψαι - - - - - εὐεργέταν τοῦ
ἱεροῦ καὶ τᾶς πόλιος καὶ πρόξενον] ·
[ὑπάρχειν δ]ὲ αὐτῶι καὶ τοῖς ἐκγόνοις προμ[αντείαν, προδικίαν,
ἀτέλειαν πάντων, προεδρίαν ἐν τοῖς ἀγώνοις, ἀσυλίαν,
ἀσφάλειαν, καὶ τὰ λοιπὰ πάντα]

[ὅσα καὶ] τοῖς ἄλλοις εὐεργέταις τοῦ ἱερ[οῦ καὶ τᾶς πόλιος
(δέδοται)· ἄρχοντος -----]υ, βουλευ[ό]ντ[ων --------].
(*b*) 5 [Ἔδοξε τ]ᾶι πόλει τῶν Δε[λφῶν· ἐπειδὴ ----] διατελεῖ τά τε
ποτὶ τὸν θεὸν κα[ὶ ποὶ τὸ ἱερὸν εὐσεβέων, καὶ τᾶι πόλει]
[κοινᾶι καὶ τοῖς ἐντυγχανόντοις ἀεὶ καθ' ἰδίαν Δελφῶν φιλανθρώπως
χρείμενος, ἀ]ναγράψαι *vacat*

400. Honores Atheniensis cuiusdam, s. III^a. — *Ibid.* Fragmentum stelae marm. undique mutilum, inv. n. 5635, ed. G. Daux, *BCH* LXXVIII 1954, 378/9 n. 8, c. im. ph. pl. XV, 1.

[Δελφοὶ ἔδωκαν ....] Στοιχ. 16.
[.....11..... Ἀθηνα]-
[ίωι φυλῆς Α]ἰα[ντίδο]-
[ς δήμου Ῥ]αμνο[υσίωι]
[αὐτῶι κ]αὶ ἐκγό[νοις]
[προξενί]αν, προ[εδρί]-
[αν, προμα]ντεί[αν, προ]-
[{προ}δικί]αν, ἀσ[υλίαν],
[ἀσφάλει]αν, θε[αροδο]-
[κίαν, ἀτέ]λεια[ν πάντ]-
[ων καὶ ἐπ]ιτιμ[ὰν καθ]-
[άπερ Δελφ]ο[ῖς, κτλ.]

401. Honores Mytilenaei cuiusdam, s. III^a p. prior. (?) — *Ibid.* Fragmentum lap. calc. undique mutilum, inv. n. 4801, ed. id., *loc. cit.*, 379 n. 9, c. im. ph. pl. XV, 2.

----------ΟΙΤΑΙ--------
-- Μυ]τιληναίωι Α--------
------ι αὐτὸν καὶ ἐκγο[νο---]
------ΛΙ προδικία---------

402. Honores, s. III^a. — *Ibid.* Fragmentum stelae marm. undique mutilum, inv. n. 6061, ed. id., *loc. cit.*, 380 n. 10, c. im. ph. pl. XV, 3. E quaestore commemorato haurit Daux, coll. *F. de Delphes* III iii, n. 224, vix de proxenia privati cuiusdam hic agi.

[--- Δ]ελφοὺς ἐγ-------
[-- Κα]λαυρεατα--------
-- ὁ ταμίας δ----------
-- καὶ τὰν ἐτ[έραν ------
5 -------- ΛΓ---------

3/4. [μίαν ἐν ---- | ----] καὶ τὰν ἐτ[έραν ἐν ----.

403. Honores Pyth----- Erythraei, a. 270/69^a(?). — *Ibid.* Lap. calc. a dextra et a tergo fractus, olim baseos pars, inv. n. 7521. Ed. id., *loc. cit.*, 380/1 n. 11, et Erythras, honorati patriam, civitatem Locrensem ita nominatam esse putat. De anno cf. *Chron. Delph.* G. 10.

Δελφοὶ ἔδωκαν Πυθ[----, *patronymicum, ethnicum*]
ἐξ Ἐρυθρᾶν αὐτῶι καὶ ἐκγόνοις [προξενίαν],
προμαντείαν, [προεδρίαν, προδικίαν, ἀσυλίαν],
ἀτέλεια[ν πάν]των [καὶ τἄλλα ὅσα καὶ τοῖς ἄλλοις]
5 προξένοις [κ]αὶ εὐεργέταις, ἄρχοντος Θεσσάλου,
βουλευόντων Ἀγάθωνος, Ἰατάδα, [Κρί]τωνο[ς, Ἀμύντα],
Ἀριστοκράτευς.

1 ad fin. Αἰτωλῶι] vel Λοκρῶι]?

404. Honores Niconis, a. 233^a. — *Ibid. F. de Delphes* III i, n. 103. Vs. 2. Pro Νίκωνι Ἑρμοξένου Σ-- (*F. de D.*) legendum esse Νίκωνι Ἑρμογένους -- monet G. Daux, *loc. cit.*, 368.

405. Honores Atheniensium duorum, s. III^a. — *Ibid.* Fragmentum lap. calc. undique nisi supra (et a sinistra?) mutilum, inv. n. 2118, ed. id., *loc. cit.*, 381/2 n. 12. Supra titulum repraesentatio bipennis incisa est.

Θ ε [ο ί].
Δελφοὶ ἔδωκαν ----------
Διομεεῖ καὶ Νι----------
Ἀθηναίοις, αὐτ[οῖς καὶ ἐκγόνοις, προ]-
5 ξενίαν, εὐ[εργεσίαν, προμαντεί]-
αν, προεδ[ρίαν, προδικίαν, ἀσυλί]-
[α]ν καὶ τ[ἄλλα ὅσα καὶ κτλ.]

406. Fragmenta decretorum duorum in uno lapide incisorum, a. 181/0^a (?). — *Ibid.* Fragmentum stelae marm. undique nisi a sinistra mutilum, inv. n. 4525, ed. id., *loc. cit.*, 385/6 n. 15.

(*a*) ....|--------
λάου, Νικι----
vacat
(*b*) *vacat* Νικομη[δέων? -----]
..ος Ἀνδρονίκου, βο[υλευόντων ----]
3-4 ἔδοξε τοι ἀνφι[κτιον ---------]
6-7 .....ΛΙΣ ὁ ἱδρύσ[ας(?) ---------]
5 7-8 .....ΓΙΣΑΙΕΛ----------
9-11 ..... τοῦ Πυθ[ίου *vel* ικοῦ ----]

(*b*) vss. 1/2. [ἄρχο|ντ]ος? || 3. τ⟨ῶ⟩ι vel τοῖ⟨ς⟩?

407. Decretum de dono L. Gellii Menogenis, a. 318/9ᵛ. — *Ibid.* Fragmentum lap. calc. undique mutilum, inv. n. 1880, ed. G. Daux, *BCH* LXXVIII 1954, 391/2 n. 18, c. im. ph. pl. XVI, 1, quod, quamvis ad hoc donum pertineat, non partem esse stelae (marmoreae) SEG XII 226, ut putabat Homolle, *BCH* XX 1896, 719 adn. 2, 729, asseverat. Exstant in hoc lapide reliquiae paucissimae tituli prioris, et initia versuum septem tituli alterius, qui fortasse decretum anterius fuit, a textu magno SEG XII 226 correctum et definitum.

(*a*) ----------ΙΩΤ----------
-----ου θεοῦ Αὐτ[οκράτορος ---]
vacat

(*b*) Ὑπατείᾳ τῶν κ[υρίων ἡμῶν ----------]
καὶ Φλαβίου Οὐαλ[ερίου ----------]
ἐπὶ ἄρχοντος ἐ[ν Δελφοῖς ----------]
εἰσηγησαμένο[υ ----------]
5 Πυθίου Ἀπόλλ[ωνος ----------]
Γελλίου Μ[ηνογένους ----------]
ΑΝ[----------

408. Edictum Diocletiani de pretiis rerum venalium, a. 301ᵖ. — *Ibid.* Novum fragmentum edicti — fragm. tabulae marm. a sinistra integrum, inv. n. 4534, nunc *Delphis* in museo — ed. J. Bingen, *BCH* LXXVIII 1954, 355/60, c. im. ph. fig. 2. Hoc fragmentum initia versuum partis eius edicti quam Mommsen-Blümner 19 comprehendit, ubi textus iam a fragmentis *Carystus* I, *Megara* IV, *Megalopolis* instructus est (quae cum *Aphrodisias* IV Latine scripto confert B.): sed vss. 5/6 a textibus ceteris absunt. De edicto eodem vid. nn. 334 et 386 supra.

Momm.-Blüm. no.			

29		λο----------	
30		δελ[ματικὴ λάγειος ------]	
		ἀ[νδρεία ἔχουσα ἰσγίνης πορ]-	
		φ[ύρας λ . α]	[(δην.) . .]
30*a*	5	στ[ίχη λάγειος --------- πορφύ]-	
		ρα[ς(?) ---------- λ . α]	[(δην.) ς']
31		δελμ[ατικομάφετρος λάγειος]	
		ἔχω[ν ἰσγίνης πορφύρας λ . α]	[(δην.) . .]
32		βίρος Νε[ρβικὸς ἢ λεωνεῖνος κάλ]-	
	10	λιστο[ς]	[(δην.) . .]
33		βίρος ταυ[ρογαστρικός]	[(δην.) Μ̂ 'β]
34		βίρος Ῥει[πήσιος]	[(δην.) 'η]
35		βίρος Νω[ρικός]	[(δην.] . .]

Momm.-Blumn. no.			
36		βίρος Βρ[εταννικός]	[(δην.) 'ς]
37	15	βίρος ----------	--------
		----------	

1. Fortasse ex ὑπόλοιπα vel ἐνλογεῖσθαι.

Fragmentum aliud Delphis repertum (inv. n. 3487), quod olim edidit P. Perdrizet, *BCH* XXII 1898, 403/9, etiam tractat Bingen, et nonnullis lectionibus melioribus auget; imaginem phot. addit fig. 3.

409. Rationes naopoeorum templi Apollinis, c. a. 334/3ᵃ. — *Ibid. F. de Delphes* III v, n. 62. Vss. 13/21 adducit J. Bousquet, *F. de Delphes* II (*Le Trésor de Cyrène*), 1952, 27, et novum fragmentum tabulae eiusdem commemorat, inv. n. 6440, quod tamen cum textu maiore nullo modo coniungi potest.

[---- μνα]ῖ εἴκοσι μία ------
[--------- ἀ]νελομ[ένωι ---]

410. Catalogus Amphictyonum, s. I/IIᵖ. — *Ibid. F. de Delphes* III i, n. 498. Novum fragmentum huius tituli, inv. n. 6065, commemorat J. Bousquet, *BCH* LXXVIII 1954, 427/8, et novum textum exhibet. Notat etiam fragmentum tertium, inv. n. 398, probabiliter partem stelae eiusdem esse, sed negat fragmentum illud in *F. de D.* (*loc. cit.* adn. 1) adductum, inv. n. 59, hic esse attribuendum.

-------ω(?)-------
Ἀθηνα[ίω]ν Αὐρ. ------
Νικοπ[ο]λειτῶν [τῶν πρὸς τῷ Ἀκτίῳ]
Πό. Π--------(?)
5 Κλαύ[διος(?) -----]
Θηβαίων Πό. Ὑ----------
Χ[αλ]κιδέων Π----------
[Δωρι]έων ἐκ Πε[λοποννήσου]
[Ἀργεί(?)]ων Γ. Ἰού[λιος -----]
10 Γ. Ἰού[λιος -------]
[Δωριέω]ν ἐκ Μα[τροπόλιος]
reliquiae nonnullae

411. Epistula Adimanti cuiusdam ad Demetrium regem, s. IIᵃ (?). — *Ibid.* G. Daux, *Delphes au IIème et au Ier siècle*, 1936, 351 adn. 2. Eundem tit. iterum tract. id., Ἀρχ. Ἐφ. 1953/4, 245/54, c. im. ph. ectypi 251, qui haesitat hanc epistulam Adimanto ei nn. 58, 573, commemorato (ex. s. IVᵃ) attribuere, ut quae litteris saeculi IIᵃ scripta esse videatur. Cf. J. et L. Robert, *REG* LIV 1941, 256 n. 114; L. Robert, *ib.* LV 1942, xii; eund., *Hellenica* II 1946, 15/33.

'Αδείμαντος βασιλεῖ Δημητρίωι χαίρειν· τό τε ψήφισμα
ὃ ἐπεποίηντο οἱ 'Αμφικτίονες πέ[ρυ]-
σι προθέντες μὲν ἐν 'Ισθμίοις, ἐπικυρώσαντες δὲ ἐν Δελφοῖς,
ἀπέσ[τ]αλκα καθάπερ ὤιου δεῖν· [ὁμοί]-
[ω]ς δὲ καὶ τὰς παρὰ τῶν φίλων ἐπιστολάς, ἵνα παρακολουθῆς
ἑκάστοις ...c. 9... ον ἀναγράψαντας εἰστ[ήλην]
....Α τὸ γενόμενον δόγμα ἀναθεῖναι ὃ κ[αὶ ἐπ]εποιήκειμεν ἐν
ΤΟΙΣ [...8-10... κ]αὶ τὰ γεγονότα δημ[...4...]
[...c. 10... π]αρὰ τῶν 'Αμφικτιό[νω]ν Γ...c. 7...ΟΙ..Ο...3-4...ΙΙ
...c. 16... ΟΝΒΟΥΛΟ...c. 8...

412. Dedicatio civitatium contra Persas confoederatarum, a. 479/8[a]. — *Ibid. Syll.*[3] 31: Tod, *GHI* I[2] 19 c. bibliographia pleniore p. 259. Tract. U. Cozzoli, *Annali della Facoltà di lettere e filosofia, Università di Napoli*, IV 1954, 5/24, ubi praecipue de ratione atque ordine nominum ibi inclusorum disserit.

413. Dedicatio Iovi Apollinique, s. V/IV[a]. — *Ibid.* Fragmentum partis superioris cippi lap. calc. undique nisi supra mutilum, inv. n. 4535, ed. G. Daux, *BCH* LXXVIII 1954, 372/4 n. 2, c. im. ph. fig. 3 et del. foraminum ad dedicationem infigendam fig. 4. Vs. 1 minoribus litteris scriptus, sed *alpha* in vss. 1/2 formam Α habet, in vs. 3 tamen Α. *Lambda* in vs. 1 formam Argivam praebet.

[Δ]ιός· 'Απόλλονο[ς].
1-2 ΛΟΝ ἀνέθ[εκε]
2-3 ειον Α 4-5
vacat

414. Honores Theogenis Thasii, c. a. 370/65[a]. — *Ibid. Syll.*[3] 36 tract. W. Peek, *Ath. Mitt.* LXVII 1942, 240/3 n. 2, cuius textum non sine dubio repetit L. Moretti, *Iscrizioni agonistiche greche*, 1953, 51/6 n. 21.

415. Dedicatio agonistica (Doriei Rhodii?), c. a. 370/60[a]. — *Ibid. Syll.*[3] 82 adducit L. Moretti, *op. cit.*, 57/60 n. 23.

416. Dedicatio agonistica Messenii cuiusdam, c. a. 366/58[a]. — *Ibid.* SEG III 398. Vid. L. Moretti, *op. cit.*, 61/2 n. 24, qui restitutiones nonnullas a Pomtow (SEG, *loc. cit.*) propositas reicit.

417. Dedicatio Sostrati Sicyonii, a. 356[a]. — *Ibid. BCH* VI 1882, 446/8. Vid. L. Moretti, *op. cit.*, 62/4 n. 25 et textum *F. de Delphes* III i, p. 332, exhibitum.

418. Dedicatio Calliadis, c. med. s. IV[a]. — *Ibid. F. de Delphes* III i, n. 510 tract. W. Peek, *Ath. Mitt.* LXVII 1942, 243/5 n. 3. Textum ab illo suppletum exhibet L. Moretti, *op. cit.*, 65/6 n. 27.

419. Thessalorum dynastae a Daocho dedicati, a. 337[a]. — *Ibid. Syll.*[3] 274 (SEG III 397) adducit E. Sjöqvist, *Opuscula Atheniensia* I 1953, 93/4. N. 4 (statua Telemachi) vs. 4, ubi Homolle, *BCH* XXI 1897, 593, legit

κτεῖνα, ἐθέλοντο[ς ἑοῦ]· Τηλέμαχος δὲ ὄνομα.

ἐθέλοντο[ς θεοῦ] proponit R. M. Cook, *Cl. Rev.* NS V 1955, 118 adn. 2. De dedicatione tota vid. etiam L. Moretti, *op. cit.*, 68/75 n. 29.

420. Dedicatio Hermesianactis Tralliani, c. a. 45[p]. — *Ibid. F. de Delphes* III i, n. 534; *Syll.*[3] 802. Vid. L. Moretti, *op. cit.*, 165/9 n. 63, qui in vs. 1 Κο[ρίνθιος], a Bourguet (*F. de D.*) reiectum, accipere mavult.

421. Dedicatio agonistica, in. s. III[p]. — *Ibid. F. de Delphes* III i, n. 550. Tract. L. Robert, *Rev. Phil.* (IIIe Sér.) IV 1930, 53/5, cuius textum exhibet Moretti, *op. cit.*, 237/9 n. 81. Cf. eund., *Athenaeum* XXXII 1954, 118/20.

422. Dedicatio agonistica, c. med. s. III[p]. — *Ibid. F. de Delphes* III i, n. 555. Vid. L. Robert, *loc. cit.*, 50/3, Moretti, *op. cit.*, 257/9 n. 87. De vs. 26, τειμηθέντα προβάσει ἐν τῇ βασιλίδι 'Ρώμῃ, vid. Robert, *Hellenica* VII 1949, 113 adn. 3.

423. Statuae Cleobis et Bitonis, in. s. VI[a]. — *Ibid. Syll.*[3] 5; SEG III 395, XII 262. Tractavit R. Heidenreich, *Wissenschaftliche Zeitschrift der Friedrich-Schiller-Universität Jena*, IV 1954/5, 49/57 (et praecip. 55/6), ubi nomen artificis ['Αγα]μέδες fuisse contendit.

424. Dedicatio Leontidis, Theoclis (?) filiae, s. I[p] p. post. — *Ibid.* Fragmentum lap. calc. undique nisi supra fractum, inv. n. 832, quod ed. L. Ross, *Inscr. inedit.* I 25/6 n. 69, denuo tract. G. Daux, *BCH* LXXVIII 1954, 388/91 n. 17, c. im. ph. lapidis fig. 13 et del. unius litterae (F) fig. 14. De Novio Prisco (cf. Tac. *Ann.* XV 71) plenius explicavit H. G. Pflaum, *ib.* LXXIX 1955, 424/6.

----------ν Θεοκλέα Δελφὸν καὶ *vacat?*
[----------Π]ό. Νόβιον Πρεῖσκον πρεσβευτὴ[ν]
[ἀντιστράτηγον 'Αχαΐας καὶ πρεσβευτὴν λεγεῶ]νος . F.
Νεικηφόρου καὶ στρατη-
[γὸν δήμου 'Ρωμαίων ----]Ε τειμαῖς ἀγωνοθετικαῖς ΔΟ
[---------- Θεοκ]λέου θυγάτηρ Λεοντίς *vac.*
['Απόλλωνι Πυ]θίωι.

4. τειμαῖ ἀγωνοθ. Vid. SEG XIII 244.

425. **Dedicatio Iovi Hypsisto, aet. imp. Rom.** — *Ibid.* Cippum marm. infra fractum, inv. n. 2415, ed. id., *loc. cit.*, 392/4 n. 19, c. im. ph. lapidis fig. 15 atque ectypi pl. XVI, 2. Inter vss. 3 et 4, anaglyphum formae lunatae.

.. Τυχικὸς Τ.
[Φ]λ. Μεγαλί-
[ν]ου δοῦλος
anaglyphum
[Δ]ιὶ (vel [Θε]ῶι) Ὑψίστῳ.

426. **Manumissio, s. II/I[a].** — *Ibid.* Fragmentum marm., inv. n. 3190, quod pars thesauri Cyrenaici fuisse videtur, ed. J. Bousquet, *F. de Delphes* II (*Le Trésor de Cyrène*), 1952, 106 n. 2.

[. . . . τ]ῶι Ἀπόλλωνι τῶ[ι Πυθίωι σώματα γυναικεῖα]
[τρία], οἷς ὀνόματα Εὐα - - - - -, - - - - -, - - -
- - α, γένος οἰ[κογενῆ - - - - - - - - - - - - - - - - -]

427. **Manumissio, a. 177/6[a].** — *Ibid.* Fragmentum orthostatae ex eodem thesauro provenientis ed. id., *BCH* LXIV/LXV 1940/1, 85/6 n. 9. Inv. n. 3638. Vss. 2/3 correxit G. Daux, *BCH* LXXVIII 1954, 368 adn. 1. De Melissione archonte vid. *Chron. Delph.* L. 22.

[Ἄρχ]οντος Μελισσίων[ος -]
[ἀπέ]δοντο Πύρρος Ἡρακλε[ίδα καὶ - - - -, συνευδοκεούσας καὶ τᾶς]
[ματ]ρὸς Σωσίλας, τῶι Ἀ[πόλλωνι τῶι Πυθίωι - - - - - - - - - - -]
[ἀργυρίου μ]νᾶν τριῶν, καὶ τὰ[ν τιμὰν - - - - - - - - - - - - - - - - - -]
[ἐλευθέρ]α ἔσται κα[ὶ ἀνέφαπτος -]
- - - - - - - - - - Υ Ω Ν Ο Σ Γ Α -
- - - - - - - - - - - - - - Ω Τ Ω -

428. **Manumissio, s. I[a] p. prior.** — *Ibid. F. de Delphes* III iii, n. 176, cum *BCH* LXIV/LXV 1940/1, 86 n. 11, et fragmento inv. n. 3990 coniunxit J. Bousquet, *F. de Delphes* II (*Le Trésor de Cyrène*), 1952, 105/6 n. 1.

deficiunt c. 4 versus

- - - - - - - - - - ου -
[. . . . . 5-6 . . . . . ἐπ' ἐλευ]θερίᾳ ᾧ ὄν[ομα Σώστρατος, τὸ γένος]
[. . . . . 8-9 . . . . . , τι]μᾶς ἀργυρίου μν[ᾶν - - - -, καὶ τὰν τιμὰν]
[ἔχε]ι πᾶσαν. Βεβαιωτὴρ κατὰ τὸν [νόμον - - - - - - - -]
. . ., καθὼς ἐπίστευσε [Σ]ώσ[τρατος τῷ θεῷ τὰν ὠνάν],
[ἐφ' ᾧ]τε ἐλεύθερον εἶμε[ν καὶ ἀνέφαπτον]
[ἀπ]ὸ πάντων τὸν [π]ά[ντα χρόνον, ποιέοντα]
[ἃ κ]α θέλῃ καὶ ἀποτρέχο[ντα οἷς κα θέλῃ].

[Εἰ] δέ τις ἐφάπτοιτο Σω[στράτου ἐπὶ καταδου]-
[λ]ισμῶι, βέβαιον παρ[εχόντω τῷ θεῷ τὰν]
[ὠ]νὰν ἃ τε ἀ[ποδομένα - - - - - - - - - - - καὶ]
[ὁ βε]βαιωτ[ήρ. Ὁμοίως δὲ καὶ ὁ π]αρα[τυ]-
[χὼν κύρ]ι[ο]ς ἔστω [συλέων Σώστ]ρατο[ν]
[ἐλ]εύθερον [ὄντα, ἀζάμιος ὢν καὶ ἀν]υπόδ[ι]-
κος πάσας δί[κας καὶ ζαμίας. Μά]ρτυροι
ὅ τε ἱερεὺς τοῦ Ἀπόλ[λωνος Λαιά]δας, Σω-
. . . . 3-4 . . . .ς, Σώτας, Νικο . . . . . 10-11 . . . . . Μνασιδαμ[ο .],
Φιλόνικος Διοδώρου, Καλ[λίστρατο]ς Αἰακίδα.

429. **Manumissio, eiusdem fere aetatis.** — *Ibid.* Fragmentum generis eiusdem, inv. n. 2667, ed. J. Bousquet, *op. cit.*, 106 n. 3.

- - - - - - - - - - Α Ρ Λ - - - - - - - - - - - - -
[- - - - - - ἀπέδο(?)]ντο - - - - - - - -
[- - - - - - - - - - - - - - ε]ἰ δὲ μ[ὴ]
[παρέχοιν(?) - - - - ἀνέ]φαπτα . .
[- - - - - - - - - - - - Σ(?)]ώσιον ἰ.
- - - - - - - - - - - - - - - Ν Τ Ι ἀζάμ[ι]-
[ος ὢν καὶ ἀνυπόδικος πάσας δίκα]ς καὶ ζαμ[ί]-
[ας -]

430. **Manumissio, s. I[p].** — *Ibid.* SEG XII 259 vss. 7/9 tract. G. Klaffenbach, *Festschrift für Carl Weickert*, 1955, 93/4, ubi [δεδω]κότα a C. Dunant haesitanter propositum accipit, et Diodorum vs. 9 nominatum filium Diodori illius in vs. 8 esse putat. Unde nunc legendum

καθὼς ἦν σύνφωνος πρὸς [τὸν δεδω]-
κότα αὐτῷ Διόδωρον Ὀρέστα, συνευα[ρεστέον]-
τος καὶ ⟨τοῦ υἱοῦ⟩ αὐτοῦ Διοδώρου, ἐπ' ἐλευθε[ρίᾳ κτλ.

431. **Tituli in zographo thesauri Siphnii picti, c. a. 525[a].** — *Ibid. F. de Delphes* IV ii, 109; P. de La Coste-Messelière, *BCH* LXVIII/LXIX 1944/5, 5/17. Vid. E. I. Mastrokostas, Νέον Ἀθήναιον I 1955, 100/2, qui nova nomina duo agnoscere potuit, (*a*) in zogr. orientali [Γλ]αῦκος, (*b*) in zogr. septentrionali prope gigantem Κά⟨ν⟩θαρος. Eandem rem in *Ath. Mitt.* tractabit id.

432. **Carminis fragmentum, s. I[a].** — *Ibid.* Carmen in thesauro Cyrenaico inscr. ed. J. Bousquet, *BCH* LXIV/LXV 1940/1, 87 n. 12*b* et *c*. De versibus eisdem tract. id., *F. de Delphes* II (*Le Trésor de Cyrène*), 1952, 107 n. 6.

433. Titulus sepulcralis, s. III^a (vel IV^a?). — *Ibid.* Fragmentum stelae lap. calc., supra et fortasse infra fractum, inv. n. 4083, ed. G. Daux, *BCH* LXXVIII 1954, 386/7 n. 16, c. im. ph. fig. 11.

[Ἰ]διωτικὸν
Εὐβιάδας,
Εὐκράτης,
Δεξώνδας,
Φαινώ.

Contendit Daux titulum hunc non terminum generis cotidiani sed stelam veram sepulcralem fuisse, et alia exempla adducit quae infra (nn. 434/7) exhibemus.

434. Tit. sep. Bulonis, s. IV/III^a. — *Ibid.* SEG XIII 380 add. Daux, *loc. cit.*, 388, c. im. ph. fig. 12.

435. Fragmentum tituli sep., s. III^a. — *Ibid.* Fragm. lap. calc., inv. n. 6724, ed. id., *ib.*

- - - - - ι ἰδιωτικόν.

436. Tit. sep. Charixae, s. II^a(?). — *Ibid.* L. Ross, *Inscr. inedit.* I, 29 n. 72, adducit id., *loc. cit.*, 387, et verbum in vs. 1 (ubi Ross 'χαρίξας est pro χαρίσας' scripsit) nomen proprium esse agnovit.

Χαρίξας | ἰδιωτικόν.

437. Tit. sep. Sosiae, aet. eiusdem(?). — *Ibid.* Stelam lap. calc. c. aetomate, inv. n. 4367, commemorat id., *loc. cit.*, 388.

Σωσίας
ἰδιωτικόν.

438. Fragmentum incerti generis, s. V^a. — *Ibid.* Fragmentum lap. calc., inv. n. 4111, ed. id., *loc. cit.*, 371/2 n. 1, c. del. fig. 2.

- - - σενθα - - - -
- - - σιαιφι - - -
- - - ν ὑπο - - -

439. Fragmentum incerti generis, s. III^a p. post. — *Ibid.* Fragmentum stelae marm. undique nisi a sinistra mutilum, inv. n. 6392, ed. id., *loc. cit.*, 385 n. 14, c. im. ph. fig. 10. Litterae valde detritae.

. . . Ο ιι - - - - - - - - - - - - - -
. . Σ Α Γ Ο - - - - - - - - - - - -
Λ Τ Ὺ Γ Ε Δ Ο Υ Τ Ο - - - - - -
κοινοῦ ἀποδο - - - - - - - - - -
Γ Ο Δ Ο Υ . Ο . . Κ - - - - - - -
μη·[δ]ὲ θυσίαν - - - - - - - - -

συντελου - - - - - - - - - - - -
εναι καὶ ν̲ τὸ Γ - - - - - - - - -
ρωματ. Ε Ν Τ - - - - - - - - - -
. Α . Ι Ο Μ Ε Ν - - - - - - - - - -
. . . Ι Ε Ι Ο Υ / - - - - - - - - -
reliquiae

6. Vel μὴ [ἐ]ξουσίαν.

440. *Ibid. F. de Delphes* III iv (2). Novum volumen, quod titulos in vicinitate templi Apollinis et regione fani septentrionali repertos, nn. 87/275, comprehendit, a. 1954 proditum edidit R. Flacelière. Ratione in 'Corporibus' tractandis solita usi titulos secundum genera tabulavimus; nam titulorum maxima pars iampridem edita est. Cum scribebamus, librum iam recensuerant J. Bousquet, *BCH* LXXVIII 1954, 427/37, et W. Vollgraff, *Mnemosyne* (Ser. IV) VIII 1955, 324/6; unde titulos ab illis tractatos singillatim commentariis quanti utiles videbantur infra exhibemus, eundem numerorum ordinem servantes. Cf. J. et L. Robert, *REG* LXVIII 1955, 226 n. 120; W. K. Pritchett, *AJA* LX 1956, 195/6.

Decretum Delphorum de iure asyli urbi Smyrnae tribuendo (= *OGIS* 228) 153

Decreta urbis Lilaeae in honorem militum a rege Attalo I missorum (textus a L. Robert elaborati) 132/5

Pactum inter civitates duas Locrenses (*Klio* XVI 176, n. 137) 159

Proxeniae civitatesque donatae 87/104, 106/19, 121/3, 136, 136 *bis*, 138/41 *bis*, 145, 149/52, 154/7, 161, 163, 167/75, 177, 180, 210/11, 213, 225, 238

Monumentum Crateri Macedonis (Hiller von Gärtringen, *Hist. Gr. Epigr.* 82) 137

Signaturae artificum (nonnullae a J. Marcadé, *Recueil des Signatures de Sculpteurs grecs* I, 1953, exhibitae) 146, 148, 158, 162, 164, 166b, 176, 179, 194, 199, 202/3, 209, 212, 214/5, 219, 222, 224, 226, 229, 242

Statuarum bases 142/4, 226, 230, 239, 242/3, 258, 260/75

Manumissio 105

Victores in ludis Soteriis (vid. Flacelière, *Les Aitoliens à Delphes*, 405/8 nn. 35/8) 125/8

Tituli agonistici 216, 222/3 (vid. *BCH* XLIX 1925, 35/6, et n. 459 infra)

Dedicationes Apollini 124, 130/1, 147, 165, 166a, 176, 178/9, 181/93, 195/209, 212, 215, 217, 219, 221, 224, 227, 231/7, 240/1, 244/57, 259

Dedicatio Dictynnae (cf. F. Courby, *F. de Delphes* II — *La Terrasse du Temple*, 80 adn. 7) 228

Epistula (*Syll.*^{3} 826 *K* etc.) 160

Carmina 137, 184, 198, 200, 202, 218, 220, 222/3

Tit. Latinus (cf. Courby, *op. cit.*, 116) 120

Incertum (pondus ?) 129

441. Manumissio, ex. s. I^p. — *Ibid. F. de Delphes* III iv, 105. Vs. 4. Pro πόλιος (*F. de D.*) proponit πόλεως G. Daux ap. J. Bousquet, *BCH* LXXVIII 1954, 428.

442. Decretum proxeniae, s. I/II^{p}. — *Ibid. F. de Delphes* III iv, n. 111. Vss. 10/11 tract. G. Daux, *BCH vol. cit.*, 369/70, ubi supplementum quod proposuit J. Bingen profert, et in vs. 11 legit

Κλαυδίω[ν Κα]λλιστράτου καὶ Ερ - - - -

443. Honores Damasceni cuiusdam, c. med. vel p. post. s. I^{p}. — *Ibid. F. de Delphes* III iv, n. 118. Vs. 3 ad fin. Σέξ[τος] legendum esse notat Daux ap. Bousquet, *loc. cit.* supra (n. 441).

444. Tit. Imperatoris Domitiani de templo refecto, a. 84^{p}. — *Ibid. F. de Delphes* III iv, n. 120. Titulum hunc, Latine scriptum, tract. J. Bousquet, *loc. cit.*, ubi de rebus architectonicis praecipue agitur.

445. Victores in ludis Soteriis, c. a. 226^{a}. — *Ibid. F. de Delphes* III iv. nn. 126 et 127. Vid. Bousquet, *loc. cit.*, 429, qui legit

126 vss. 2/3 Τηλέα, | [Π]αιπάλου, κτλ.
4/5 Ἀθ[α]|| ν νίωνος.
11 ad fin. Νικ[οκλῆς] e textu nondum communicato.
14 κωιμωιδὸς.

127 vs. 6 pro οἵδε [ἐνίκων] lege οἵδε ἐ[νίκων].
10 ad fin. Fortasse Συ[ρακόσιος].

446. Pondus, s. V^{a}. — *Ibid. F. de Delphes* III iv, n. 129. Vid. Bousquet, *loc. cit.*, qui de litteratura disserit, et monet pro A legendum esse M (unde 11½ minas habemus). H = ½, non 100, secundum Bous., unde 2 stateres, non 102, commemorantur.

447. Monumentum Lilaeensium, c. a. 208^{a}. — *Ibid. F. de Delphes* III iv, nn. 132/36 *bis*. 132 non fragmentum dextrum ex eodem lapide fractum esse sed lapidem alterum integrum esse monet Bousquet, *loc. cit.*, qui lectiones hic et illic corrigit:

4 Ubi *F. de D.* ὑπάρχει(ν) δὲ καὶ ἐκγόνοις πᾶσιν legit ὑπάρχει (*sic*) δὲ αὐτοῖς καὶ ἐκγόνοις πᾶσιν.
Col. III vs. 12 legit Ἀσσκληπιάδει.
16 [Μη]τροδώρωι (Τ certum).

448. Monumentum Crateri Macedonis, paullo post a. 321^{a}. — *Ibid. F. de Delphes* III iv, n. 137. Vss. 7/8 tract. W. Vollgraff, *Mnemosyne* (Ser. IV) VIII 1955, 324/5, qui errorem lapicidae in vs. 8 profert, coll. Paus. I 13,3; quare legere mavult

ὅμ ποτε, Ἀλ[εξά]νδρωι τότε ὅθ' εἵπετο καὶ συνεπόρθει.
τῶι πολυαιν[ή]τωι τῶιδε Ἀσία⟨ν⟩ βασιλεῖ, κτλ.

449. *Ibid. F. de Delphes* III iv, nn. 142/6 et 147/52. De monumentis duobus hic agitur, sed num lapides illis in *F. de D.* attributi re vera sint attribuendi dubitat Bousquet, *loc. cit.*, 430/1, qui de genere lapidum complurium pauca explicat. In n. 149 (Proxenia Charielis Aeginensis, c. a. 270/69^{a}) reliquias versus 6 notat.

450. *Ibid. F. de Delphes* III iv, nn. 153/70. Huc congessimus commentarios de titulis in basibus statuarum equestrium nonnullos quos adducunt Bousquet et G. Daux (nn. 161 et 170), *loc. cit.*, 431.

153. Vs. 13. ἐπέστελκε *sic*. Hoc verbum nunc a titulo deperditum est.
159. Vs. 12, ad init. μὲν legendum.
161. (= *OGIS* 150). Vs. 5. Pro [ἐπάγ]γελλον mavult Daux [ἀπάγ]γελλον.
Vs. 8. Lege κοινᾶι τᾶι (Bousquet).
Vss. 9/10. Legit Daux συνεργεῖ με[τὰ πάσ ας προ]θυμίας.
163. Vs. 29 ad init. Lege Ἰατροκλέος.
170. Ubi in commentario suo de urbe apud Aetolos *Arsinoe* scripserat Flacelière, hoc in urbem *Arsinoeiam* esse corrigendum monet Daux.

451. Dedicatio Milesiorum Apollini, a. 346/4^{a}. — *Ibid. F. de Delphes* III iv, n. 176; M. N. Tod, *GHI* II 161 B; *Syll.*^{3} 225 (cf. SEG XIII 379). Bibliographiam auget Bousquet, *loc. cit.*

452. Dedicationes Liparaeorum, s. V/IV^{a}. — *Ibid. F. de Delphes* III iv, nn. 181/5. De natura monumentorum vid. Bousquet, *loc. cit.*, 431/2.

Ad n. 184 vs. 2, ubi proposuerat Bourguet (cuius textus in *F. de D.* exhibetur) [ἐξὸς δου]λοσύνα[ς], et Peek, *Ath. Mitt.* LXVII 1942, 246/9 [ῥύσιος δου]λοσύνα[ς] maluerat, profert [ἀλκᾶς δου]λοσύνα[ς] W. Vollgraff, *Mnemosyne* (Ser. IV) VIII 1955, 325.

453. Fragmentum dedicationis, s. VI/V^{a}. — *Ibid. F. de Delphes* III iv, n. 189. Litteram cuius reliquiae ad fin. exstant non *sigma* sed probabilius *delta* fuisse putat Bousquet, *loc. cit.*, 432.

454. Carmen dedicatorium, s. IV^{a}. — *Ibid. F. de Delphes* III iv, n. 198. Carmen in honorem Pythionicae cuiusdam inscriptum fuisse contendit Bousquet, *loc. cit.*, qui etiam ad vss. 4/5 proponit

[- - - - - - - - - - - - - - νίκ]ησε δὲ καὶ τόσον
5 [Ἰσθμοῖ(?) - - - - Πυθίου] ἐς τέμενος.

455. Dedicatio filii Hetaerichi, s. IV^{a} p. prior. — *Ibid. F. de Delphes* III iv, n. 199. Textum in *F. de D.* exhibitum omnino reicit Bousquet *loc. cit.*, 432/3, qui lapide reviso hunccce profert:

reliquiae incertae

Ἑταιρίχου : Θι[σοαῖ]ος
Ἄρκας : πρόξεν[ο]ς
ἔγγονος : Πετήλο : ἀνέθ-
ηκε.
Νικόδαμος : ἐποίησε.

De Nicodamo vid. J. Marcadé, *Recueil des Signatures* I, 1953, 84.

456. *Ibid. F. de Delphes* III iv, n. 200. Epitheton καλλίχορος tract. Bousquet, *BCH* LXXVIII 1954, 433.

457. Dedicatio Pythionicae, s. IV^a p. prior. — *Ibid. F. de Delphes* III iv, n. 202. Vs. 1 praecipue tractat Bousquet, *loc. cit.*, qui supplere proponit

Πατρίδος [ἐκ Σαμίης Λε]ύκων ὅδε
vel Πατρίδος [ἐγ Ζμύρνης Ν]ίκων ὅδε κτλ.

De Daedalo sculptore vid. J. Marcadé, *op. cit.*, 22.

458. Fragmentum dedicationis, s. V/IV^a. — *Ibid. F. de Delphes* III iv, n. 203. Alterum fragmentum, quod titulo eidem pertinere possit, addit Bousquet, *loc. cit.*, (inv. n. 6828), et textum sic recomponit:

Τ[ιμ]άνθης Κλεο . . . . . | Ν[ίκ]ον Θεβαῖος ἐ[πόησε].

459. Titulus agonisticus, s. IV/III^a. — *Ibid. F. de Delphes* III iv, n. 216. Hunc lapidem super n. 223 positum fuisse et partem monumenti eiusdem esse monet Bousquet, *loc. cit.*, 434/5, qui tertium etiam fragmentum, inv. n. 4166, reperire potuit. Unde titulum totum denuo exhibemus.

Ἡρογείτων [. . . . . Μάγνης]
Πύθια παῖδ[ας στάδι]ον · [Ἴ]σθμ[ια]
[π]αῖδας ἵππ[ι]ον · Παναθήναια
[π]αῖδας ἵππιον · Ἐφέσεια παῖδας
[σ]τάδιον.
Μάγνης μὲν γενεάν, στάδιον δέ με Πύθια παῖδας
νικ[ῶ]ντα ἐστεφάνωσε εἰκόνι τῇδε πόλις,
Μαιάνδρου ῥείθροις προσκειμένη, ἱπποτρόφος δὲ
[Θ]εσσαλία πατρίδος μητρόπολις λέγεται.

460. Dedicatio Phocensium, a. 304^a. — *Ibid. F. de Delphes* III iv, n. 218 (eiusdem monumenti ac n. 219). De lectione nonnihil adfert Bousquet, *loc. cit.*, 435, et vss. 5/6 tract. W. Vollgraff, *loc. cit.* supra (n. 452).

Vs. 1. Ubi σωίζου[σ]' Flacelière, in lapide videt Bous. σοίζου[σ]'.
Vs. 3. Pro ἐὼν κείναν (*F. de D.*) ἐὼγ κείναν mavult Bous., secutus Peek, *Ath. Mitt.* LXVII 1942, 252/5 et 269/70.
Vs. 5. Ad init. lectionem [ὅ]σσα δὲ confirmat Bous., secutus Peek. Ad finem pro [ἄλλα] mavult [ἔργα].
Vollgraff retinet [ὡ]ς τάδε, sed fines versuum 5 et 6 novis supplementis auget, ut distichum hunc in modum exhibeat:

[ὡ]ς τάδε Φωκεῦσιν καὶ ἐπὶ πλέον ἄνυσας [ἄθλα]
γείτονα, τὶς μαθέτω χαλκὸν ἐπόντ' [ἀθρέων]

(*F. de D.* ἐπόντα [βλέπων]. An ἐπόντ' ἀ[θρέων] inde scribendum?)

461. Honores Xanthippi, a. 284/1^a. — *Ibid. F. de Delphes* III iv, nn. 220 + 221. N. 220 = *Syll.*^{3} 361*C*, Hiller von Gärtringen, *Hist. Griech. Epigr.* 89, W. Peek, *Ath. Mitt.* LXVII 1942,255/8. Litterae nonnullae nunc deperditae sunt (hic lineis subscriptae), sed lapidem denuo vidit Bousquet, et textum carminis novum exhibet, *loc. cit.*, 435/6, quem transcripsimus.

Ὧδε χρὴ Φοῖβον παρὰ Πύθιον αἰὲν ἀλαθ[ῶς]
αὐχεῖν, ὡς ὅδ' ἀνὴρ Ἑλλάδος ΩΝΑΤΑΡ - - -.
Διὶ μὲν γὰρ σφετέρας ἀπὸ δ[έσμ(?)]ια δ[ειν]ὰ τυράννων
λῦσαί φατι, καμὼν ἄλκιμ[α πολλά, πάτρ]ας,
ἀνίκα δῖα Ἐλάτεια κατείχε[το], τὸμ [μὲν ἐν] ἀρχ[ᾶι],
τὸν δὲ μέσαι τελέσας μόχ[θο]ν ἐν ἀλ[ικίαι].
οὗτος καὶ βασιλῆα Μακη[δονίας] φρεσὶ [πε]ίσας
τὰν ἄδολον κ[ε]ίναν ὥρμι[σεν εἰ]ς φιλίαν,
Λυσ[ίμα]χον, χρυσὸν δὲ τὸν ἀ[στ]εα καὶ τὰ πατρῶια
ἄγαγεν [Ὀ]ρνυτιδᾶν ῥυσάμενον δάπεδα.
τοὔνεκα καὶ Φωκεῖς δεκάκις, ξένε, ταγὸν ἔθεντο,
τόν γε μετ' εὐδο[κί]α[ς] πάντες ἐπευχόμ[εν]οι.
ἀλλά τ[ις αὖ(?) Ξ]άν[θιπ]που ἰδὼ[ν] Ἀμφά[ρέ]του υἱὸν
φάσθω · ἰδ[ὲ ὡς] μεγάλαι τοῖς ἀγαθοῖς [χ]άριτες.

De eodem carmine nonnihil animadvertit Vollgraff, *loc. cit.* (supra n. 448), qui in locis nunc deperditis errores editorum priorum duos postulare proponit, et in vs. 2 ad fin. ὥνατ' ἀγ[ας] et in vs. 5 ad fin. τὸν [μὲν ἐν] ἀκμ[ᾶι] profert. In vs. 2 ὥνατ' ἀρ[ᾶν] proposuerat Peek.

462. Honores Charixeni, s. III^a p. post. — *Ibid. F. de Delphes* III iv, n. 230. Bibliographiam auget Bousquet, *loc. cit.*, 436.

463. Dedicatio Babbii Aurelii Nicobuli, c. a. 250/80^p. — *Ibid. F. de Delphes* III iv, n. 266 breviter tract. Bousquet, *loc. cit.*, 437, qui dedicationem non cippum sed hermam fuisse inter alia monet.

464. Honores Leontici, Achaiae proconsulis, aet. Septimii Severi. — *Ibid. F. de Delphes* III iv, n. 269. Vss. 16/7 legit Bousquet, *loc. cit.*,

[Αὐρ]ήλιος Μ[ᾶ]ρκος ὁ κ[αὶ Σέ]ξτος(?) ὁ ἐφεστὼς
τῇ κατασκευῇ τοῦ [νεὼ κτλ.

465. Honores eiusdem, in. s. III^{p}. — *Ibid. F. de Delphes* III iv, n. 270. Fragmenta plura baseos eiusdem invenit Bousquet, et negat *Syll.*^{3} 877 *B* tituli huius partem esse; quattuor igitur, non tres, tituli in honorem Leontici sunt erecti.

466. Honores Imperatoris Constantini, paullo post a. 317^{p}. — *Ibid. F. de Delphes* III iv, n. 275. Vs. 1 [τὸν] θειότατον et vs. 3 Κωσταντεῖνον veriores esse lectiones notat Bousquet, *loc. cit.*

PHOCIS

467. Arbitrium de praediis, a. 118^{p}. — *Daulis.* IG IX 1, 61, adducit U. Kahrstedt, *Das wirtschaftliche Gesicht Griechenlands in der Kaiserzeit*, 1954, 15/16.

468. De aere alieno, c. a. 170^{a}. — *Drymaea.* IG IX 1, 229; Schwyzer, *DGE* 355 II D; *SGDI* 1529. Vs. 11, ubi in IG Ἀλ[α]ῖοι exhibetur, Ἀχ[α]ιοί proponit G. Daux, *BCH* LXXVIII 1954, 369 adn. 1.

LOCRI OCCIDENTALES

469. Manumissio, c. med. s. II^{a}. — *Naupactus*, in gymnasio. Stelam marmoris surrubri, infra fractam, in Σκάλᾳ Ναυπάκτου inv., ed. S. N. Koumanoudes, Νέον Ἀθήναιον I 1955, 59/60. Cf. SEG XII 291/7.

Στραταγέοντος Τεισίππ-
ου Τριχονέος, μηνὸς Ἀθα-
ναίου, ἀπέδοτο Δίων [N]αυπά-
κτιος σῶμα ἀνδρεῖον τοῖ Ἀ-
σκλαπιοῖ τοῖ ἐν Κρουνοῖς, τι-
μᾶς ἀργυρίου ἐπ' ἐ [[. .]]λευθ-
[{θ}]ερίᾳ |⁙, οἱ [ὄ]νο[μ]α Θρασυμ-
. . . ς, τὸ γένος Μάγντης. Βε-
[βαιωτ]ῆρες κατὰ τὸν νόμο-
[ν ------]ιος Δίωνος Ναυ-
[πάκτιος, ----]ων Βουκατι-
[εύς. μάρτυροι · Α]ἰσχύλος
----------σπρο

Teisippus praetor fuit a. 163^{a} et 156^{a}, secundum G. Klaffenbach, IG IX^{2} 1, p. LII.

INSULAE MARIS IONII

470. Dedicatio Exoedae, s. VI^{a}. — *Cephallenia.* IG IX 1, 649; *BMI* 952; Schwyzer, *DGE* 430; Friedländer, *Epigrammata*, 43. Vid. L. Moretti, *Iscrizioni agonistiche greche*, 1953, 12/13 n. 6, qui c. a. 550/40^{a} attribuit.

471. Dedicatio Mnasiae, s. V^{a}(?) — *Ibid.* IG IX 1, 610; *SGDI* 1660. Vid. Schwyzer, *DGE* 432.

472. Tit. sepulcralis, s. V/IV^{a}. — *Ibid. SGDI* 1659 = Schwyzer, *DGE* 431.

THESSALIA

473. M. Terentius Varro Lucullus honoratur, c. a. 72/1^{a}. — *Demetrias.* SEG XII 307. Vs 6 init. supplet A. E. Raubitschek, per ep.

[π]εζῶν κ[αὶ ἱππων ---]ψας ἄπαργμα Διί.

474. Honores C. Iuli Caesaris, a. 48^{a}. — *Ibid.* In capitulo columnae, supra quam statua C. Caeli Rufi steterat, sine dubio post proelium Pharsalium remota. A. S. Arvanitopoulos, Πολέμων I 1929/33, 201/6 n. 424; tract. A. E. Raubitschek, *JRS* XLIV 1954, 66/75 I.

Γάϊος Ἰούλιος Καῖσαρ αὐτοκράτωρ
θεός.

EPIRUS

475. Dedicatio Iovi Naio, c. a. 300^{a}. — *Dodona*, nunc *Oxonii* apud Sir John Beazley. Circulum aeneum, qui in caput anguis finitur, ed. P. M. Fraser, *JHS* LXXIV 1954, 56/8, c. im. ph. fig. 1, coll. *SGDI* 1334/7. Litterae e punctillis incisis formatae.

Αἴσχρων Διὶ Ναίωι δῶρον ἐ(κ) Στράτου ἀνέθηκεν.

MACEDONIA

476. Carmen sepulcrale, c. med. s. IV^{a}. — *Vergina* (Βεργίνα), haud procul a *Verria* (Βέροια). Stela sepulcralis marm. e decem fragmentis recomposita, *Verginae* in schola conservata, quae anaglyphum exhibet mulieris sedentis atque ad sinistram conversae; dextram iungit defuncta cum viro barbato adstante, qui cum puero comitatur. Titulus supra anaglyphum inscriptus est. Ed. M. Andronikos, *BCH* LXXIX 1955, 87/101, c. imm. ph. fig. 1/4. Supplementa exempli gratia inserta. Vid. nuperrime W. Peek, *Griechische Vers-Inschriften* I, 1444*a*.

'Αθάνατα μνημεῖα ἀ[ρετῆς τῆς σῆς προλιποῦσα]
κεῖσαι ἀγηράτωι τῶιδε [τάφωι φθιμένη]·
ἐν ταὐτῷ δὲ σύνευνος [υ _ υ ος ὃν υ υ _ μὲν]
φῦσε πατήρ, θρέψεν δὲ ἥδ[ε Μα]κηδον[ίη].

477. Titulus sepulcralis, c. a. 325[a]. — *Ibid.* Stelam sepulcr. cum aetomate, quae, sicut n. 476 supra, adhuc reliquias colorum exhibet, ed. id., *loc. cit.*, 101, c. im. ph. fig. 5.

Θεύκριτος
Θευφάνους.

478. Victoriarum recensus, c. a. 100[a]. — *Cassandrea* (*Potidaea*). Tabulam marm. ed. D. M. Robinson, *TAPA* LXIX 1938, 64/5 n. 16, c. im. ph. pl. XII: corr. id., *ib.* LXX 1939, 62. Titulum Graecum attulit L. Moretti, *Iscrizioni agonistiche greche*, 1953, 141/3 n. 54, qui s. II/I[a] attr. (Robinson s. III[a]).

(*a*).

'Ολύμπια τὰ ἐν Δίωι ἄνδρα[ς]
ὁπλίτην, Νέμεα ἄνδρας στάδι[ον],
Βασίλεια στάδιον, δίαυλο[ν],
ὁπλίτην τεῖ αὐτεῖ.

In latere averso:

(*b*).

L. APV[LEIVS]
CHRY[SEROS]
SIBI ET [SVAE]
FORT[I VXO]-
RI.

(*b*). 3/5. [AVR. (e.g.)] | FORT[VNI VXO]|RI A. M. Woodward per ep., coll. Dessau, *ILS* 8445.

479. Epistula Imperatoris Antonini Pii de vectigalibus augendis, a. 158[p]. — *Rangel*, prope *Sveti Vrač*, nunc *Sofia* in museo. Partem inferiorem tabulae marm. ed. D. Detschew, *Jahresh.* XLI 1954, 110/8, c. im. ph. fig. 58, et Sveti Vrač coloniam Alexandropolim a Philippo II rege deductam fuisse contendit. Versus deperditi, qui initium epistulae praebebant, fortasse ex *IGRR* III 467 (titulo anni eiusdem) suppleri possunt.

[κοιν]ωνήσουσιν οἱ ξέ[νοι τῆς πεντηκοστῆς(?) κατὰ τοὺς νόμους]
κυ[ρ]ίους ὑπὲρ τῆς χώρας, ὁπότε οἱ πολεῖτ[αι περὶ τῶν βο]-
ῶν καὶ δούλων καὶ ἀργυρωμάτων, ἃ οὐκ {ο[ὐ]κ} [ἀναθή]ματά
ἐστιν, τοσοῦτον τελεῖτε. εἴ τι αὖθις ἦρχ[ετε ποιεῖν], περὶ τού-
του διδάξαιέν με. ὃ ἄξιόν ἐστιν γνῶναι ὑμᾶς, [εἴρηται].
συνχωρῶ ὑμεῖν καὶ τοῖς σώμασι ἐλευθέ[ρο]ις, ἃ [δι]ὰ χρό-
νου φόρον διδόασιν, δηνάριον ἑκάστῳ ἐπιβαλεῖν, ὥστε

καὶ τοῦτον σχοίητε πρὸς τὰ ἀνανκαῖα ἑτοῖμον πόρον. [β]ου-
λευταὶ ὀγδοήκοντα ὑμεῖν ἔστωσαν, διδότω δὲ ἕκαστος
πεντακοσίας 'Αττικάς, ἵνα ἀπὸ μὲν τοῦ μεγέθους τῆς βου-
λῆς ἀξίωμα ὑμεῖν προσγένηται, ἀπὸ δὲ τῶν χρημάτων,
ἃ δώσουσι, πρόσοδος. οἱ ἐνκεκτημένοι παρ' ὑμ[εῖν] ὑπακουέ-
τωσαν τοῖς ἄρχουσι πρὸς τὰς δίκας καὶ διώκοντες καὶ φεύ-
γοντες μέχρι διακοσίων πεντήκοντα δηναρίων. ἐπρέσ-
βευον Δημέας Παραμόνου καὶ Κρίσπος Τόσκου, οἷς τὸ ἐ-
φόδιον δοθήτω, εἰ μὴ προῖκα ὑπέσχηνται. εὐτυχεῖτε.

vacat

'Εγράφη καὶ ἐτέθη πολιταρχούντων τῶν πε-
ρὶ Οὐαλέριον Πύρρον, ἔτους θπρ'.

1. Vel [συγχ]ωρήσουσιν. || Vss. 17/8 litteris maioribus scripti.

480. Donationes Claudii Tiberii Achyrii synagogae Iudaeae apud Stobenses, a. 281[p]. — *Stobi. C. I. Iud.* 694 tract. F. M. Heichelheim, *The Jewish Standard*, 15 May 1953, 7 et 16.

THRACIA

481. Dedicatio Dianae, s. III[a] p. prior. — *Neapolis* (*Kavalla*). Lap. marm. a sinistra fractum, in muro inaedificatum sed olim fortasse naisci vel arae partem, ed. D. I. Lazarides, Μακεδονικά II 1941/52, 263/5, c. im. ph. fig. 1. Cf. Ch. I. Makaronas, *ibid.*, 651/2 n. 117.

['A]ρτέμιδι 'Οπιταΐδι
[Φ]ιλῖνος Στρατοκλέους
[Ζ]ακύνθιος κατὰ πρόστ-
[αγ]μα.

1. 'Οπιταΐς. Vid. IG IX 1, 600.

482. Milliarium, a. 198/209[p]. — *Bisanthe* (*Rhadaestus — Tekir Dağ*), sed sine dubio illuc e *Perintho* (*Heraclea — Ereğli*) transvectum. Ed. Z. Taşlikliođlu, *Belleten* XVII 1953, 483/7.

'Αγαθῆι τύχηι·
Αὐτοκράτορσιν
Σεπτιμίῳ Σεουήρῳ
Περτίνακι 'Αραβικῷ
'Αδιαβηνικῷ Παρ-
θικῷ μεγίστῳ κα[ὶ]
Μ. Αὐρηλίῳ 'Αντω-
νίνῳ Σεβαστοῖς
καὶ Πουβλίῳ Σεπτι-
μίῳ Γέτᾳ Καίσαρι
ἡ νεωκόρος Περιν-
θίων πόλις.
μείλιον.

1. ἀγεθῆ, ed. per errorem; correxi. || 6 7 καὶ Αὐρηλίῳ ex apographo ed., quod vix probabile credit; haud dubium est quin debeamus κα[ὶ] | Μ. Αὐρηλίῳ legere.

483. **Dedicatio Mercurio Herculique, s. III^{a}(?).** — *Baltaliman* (*Phidalea*). Titulum e schedis B. Mystakidis breviter ed. G. G. Arnakis, *AJA* LIX 1955, 176.

'Ολυμπιόδωρος Μενδι-
δώρου στεφανωθεὶς
τᾷ λαμπάδι τῶν ἀνή-
βων τὰ Βοσπόρια τὸ
ἄθλον 'Ερμ{μ}ᾷ καὶ 'Η-
ρακλεῖ.

484. **Carmen epidicticum, s. II/I^{a}.** — *Ibid.*, nunc *Constantinopoli* in museo. W. Peek, *Ath. Mitt.* LVI 1931, 129 n. 13; R. Herzog, *Philologische Wochenschrift* LII 1932, 1017/20. Titulum denuo tract. G. G. Arnakis, *loc. cit.*, qui textum novum praebet. Cum tamen commentaria supra collata ignoraret, et lapidem iam exstantem deperditum esse crederet, non est cur editionem male fortunatam hic transcribere debeamus.

485. **Dedicatio, c. a. 169/74^{p}.** — *Baschikarovo*, prope *Philippopolim* (*Plovdiv*), nunc *Tatar-pazardschik* in museo. SEG III 525 denuo tract. R. Egger, *Anthemon* (*Scritti di archeologia e di antichità classiche in onore di Carlo Anti*), 1955, 171/5 c. del., qui novum textum exhibet; de bello Marcomannico Marci Aureli et dilectibus a. 169^{p} et paullo post habitis fortasse agitur, cum Dizes civitate donatus vexillationi leg. XV Apollinaris adscriptus est.

Αὐρ(ήλιος) Δίζ[ης σ]τρατιώτης
λεγ(ιῶνος) . ει' . 'Απολ(λ)η⟨ν⟩αρίας
ὑπὲρ ἑαυτοῦ καὶ τῆς στρα-
τείας εὐχήν.

486. **Titulus sepulcralis Christianus, post a. 311^{p}.** — *Philippopolis* (*Plovdiv*). Stelam marm. albi cum aetomate atque acroteriis ed. V. Laurent, *Échos d'Orient* XXXVII 1938, 1/16, c. im. ph. Vid. R. Flacelière, J. et L. Robert, *REG* LII 1939, 478 n. 195. De litteris in epistylio et infra titulum additis egit H. Grégoire, *La Nouvelle Clio* IV 1952, 374/7. Quamvis titulus hic paene viginti abhinc annis primum sit editus, ut plerisque lectoribus δυσεξεύρετον textum denuo transcripsimus. Cf. J. et L. Robert, *REG* LXVIII 1955, 237 n. 157.

in epistylio: ΩΠΗ Δ - -

in tabula: Τοῦτον ἐμοὶ Τατιανῷ ἐργοδ[ότῃ]
δόμον δώρου χάριν ἐξετέλεσ[εν]
ἀγάπην ἔχων παρὰ Θ(εο)ῦ Ζώσιμος [ὁ ἀ]-

ἀδελφὸς Χρυσογόνου, ἧς χάριν
ἀντάξ⟨ι⟩ον μισθὸν δώσε⟨ι⟩ Κ(ύριο)ς ὁ μισθ[α]-
ποδότης. 'Εξ 'Ασίης δ' ἐξελθὼν πᾶ-
σαν πόλιν περινοστήσας ἦλθον
ἰς μητρόπολιν Θρηκῶν Φιλιπ[π]-
όπολιν ἐνθάδε· ζῶ. 'Εξ Αἰγύ-
πτου δέ με ῥύσας [ὁ Κ(ύριο)ς πᾶσαν]
γνῶσιν ἔδωκε Θ(εο)ῦ λοῦσα[ς ζῆν ὡ]-
δ' ἐν ἀϊδίοι⟨ς⟩ ὕδασι Κ(υρίο)υ· νῦ[ν μὲν]
ἀμέριμνον ἔχω ζωὴν δῶρον - - - - -
ἔχων τοῦτον δόμον ὃν π[αρὰ τοῦ]
Πάπα Ζωσίμου. Ζῶ. "Α[μα βρο]-
τοῖσι Θ(εο)ῦ δοῦλος ὑπά[ρχων ἐμοὶ]
πλείονα ⟨α⟩ἴλεον ἄν[εγκα πλύ]-
νων νύκτας ὅλας [τὴν κλίνην· οὗ ση]-
μείῳ]ωμα γράφων δ[όξαν ὑμνῶ]
Θ(εο)ῦ.
ΝΖΗ.

1. ΩΠΗ cryptogramma nominis Domini nostri ('Ιησοῦς, i. e. 10 + 8 — 200 — 70 + 400 + 200 = 888). Cf. *Oracula Sibyllina* I 326.31. In hoc titulo nonnullas Gnosticorum reliquias vidit Grégoire, de qua re iam dubitat Laurent, *Byz. Zeitschr.* XLVII 1954, 275.

ORA SEPTENTRIONALIS PONTI EUXINI

487. **Carmen dedicatorium Anaxagorae, ex. s. IV^{a}.** — *Olbia. Ios PE* I^{2} 195 = L. Moretti, *Iscrizioni agonistiche greche*, 1953, 82/4 n. 32.

488. **Iusiurandum civile, in. s. III^{a}.** — *Chersonesus. Ios PE* I^{2} 401; SEG III 602. Vss. 24/5; de verbo σαστήρ tractat V. D. Blavatskij, *Sov. Archeol.* XIX 1954, 231/8, qui interpretationes editorum priorum reicit et ipse σαστήρ nomen verbale esse credit, e σάττω = σάζω derivatum. Unde significationem ut thesaurum vel armamentarium vel etiam horreum attribuit — quorum 'horreum' ut magis 'τῶι δάμωι' consentaneum mavult. Cf. J. et L. Robert, *REG* LXVIII 1955, 244 n. 164.

489. **Cultores Dei Hypsisti, s. III^{p}.** — *Tanais*. De nomine Sambathion, quod in titulis synodi huius hic vel illic invenitur (*Ios PE* II 434, 446/8, 451), vid. V. Tcherikover, *Scripta Hierosolymitana* I 1954, 81/2.

DELUS

490. Scribas cum ναοποιῶν tum 'Αμφικτυόνων secundum ordinem tribuum ("Lex Fergusonia") officiis suis functos esse demonstrat J. Coupry, *REA* LVI 1954, 37/9.

491. **Dedicatio Apollini a primis architheoris Atheniensibus facta, a. 425ª.** — *Inscr. Délos* 43. Lacunam inter fragmenta duo quanta re vera sit accuratius mensus, vss. 1/3 denuo suppl. J. Coupry, *BCH* LXXVIII 1954, 285/7, c. im. ph. fig. 1; in vs. 5 reliquias litterae ante *sigma* vidit. De architheoris, quare in anno quoque quinto plerique legati hoc officio fungerentur, et de Nicia et Callia, quando architheori essent et num solus uterque officium expleret, tractat id., 287/90.

[Οἵδε τῆς πρ]ώτης [πεντε]τηρίδος
[αἱρεθέντε(?)]ς ἀρχε[θέωρ]οι ἀνέθεσ-
[αν τῶι 'Απ]όλλωνι·

492. **Dedicatio choregica, s. Vª.** — *Inscr. Délos* 45. Fragmenta male disposita in *Inscr. Délos* notat id., *ib.*, 291, c. im. ph. fig. 3, unde novam praebet lectionem.

--'Απολ[λ---]
--ης 'Αθ[ηναῖ]ος ἐδίδ[ασκε].

493. **Dedicatio eiusdem generis.** — *Inscr. Délos* 46, vss. 4/6, correxit id., *ib.*, 292.

τοὺς κιθ- Στοιχ.
αριστὰς ἐδ[ί]δ-
[ασκε].

494. **Dedicatio Apollini et Minervae, s. Vª.** — *Inscr. Délos* 47. Duo fragmenta sub hoc numero exposita non eidem dedicationi esse attribuenda monet id., *ib.*, 292/3, c. im. ph. fig. 4.

495. **Prohibitio, s. Vª.** — *Inscr. Délos* 69. Vs. 3 tractavit G. Klaffenbach, *Deutsch. Litzg.* 1951, 106; versibus 5/6 litteras novas addit J. Coupry, *loc. cit.*, 293. Unde vss. 3/6 nunc sunt exhibendi

μηδὲ [βάλ]λ[εν] κ[α]- Στοιχ.
τὰ τὴν κρήν[ην μηδέν ....]
.....ΟΕΓ..... δραχμ-
αὶ ⊢⊢ [ἱ]ερ[α]ί(?) ----

496. **Honores Cephisodori, s. IVª.** — *Inscr. Délos* 79. Vs. 4, ubi legerat Plassart ⌜_H, [ἀεί τε] ἕζη proposuit Klaffenbach, *loc. cit.* Sed in lapide nunc legit ⌜EN vel ⊍EN Coupry, *loc. cit.*, qui supplementa non profert. Reliquias versus 13 etiam vidit, et leg. (vss. 12/4)

τ]-
[οἷς ἄλλοις προξένοις] καὶ εὐ[ερ]-
[γέταις ----------]

497. *Inscr. Délos* 80. Vs. 3 paullo correxit Coupry, *loc. cit.*, et leg. [Κλ]|εώνυμ[ο]ς.

498. *Inscr. Délos* 83. Vss. 2/3. τ[οῖς Δηλ]|ίων ordini κατὰ στοίχους melius congruere monet id., *ib.*, et confert n. 499 sequentem.

499. **Honores quorumdam, s. IVª.** — *Inscr. Delos* 85. Dubitaverat Klaffenbach, *loc. cit.* (n. 495 supra), num re vera haec fragmenta essent consocianda; lapidibus tamen revisis rem confirmare potest Coupry, *loc. cit.*, 293/4, et textum compositum ita exhibet.

[---------- ε]ὐεργέταις Στοιχ.
[τοῖς Δηλί]ων δέδ[ο]ται· ἐ-
[πιμ]έλεσ[θ]αι δὲ αὐτ[ῶ]ν τ-
[ὴν βο]υλὴν [τ]ὴν ἀεὶ βουλ-
[εύου]σαν ὅ,[τ]ι ἂν ἐπαγγέ-
[λλ]ωσιν· ἀν[α]γράψ[αι δὲ τ]-
[όδ]ε τὸ ψήφ[ισμα τὴν μὲν]
[βο]υλὴν εἰς [τὸ βουλευτ]-
[ήρ]ιον, τοὺς [δὲ ἱεροποι]-
[οὺ]ς εἰς τὸ ἱ[ερόν].
vacat

500. *Inscr. Délos* 36, 39, 40, 59, 70, 82, 84, et 86 breviter tract. Coupry, *loc. cit.*, 291/4, et rebus in minoribus textum vel argumentum illius editionis corrigit.

501. **Tabulae hieropoeorum, a. 314/166ª, et magistratuum post a. 166ª ab Atheniensibus electorum.** — IG XI 135/289, *Inscr. Délos* 290/498 et 1400/79. De litteris quae his in tabulis ad dedicationes numerandas atque ordinandas adhibentur tract. M. N. Tod, *BSA* XLIX 1954, 5/8. Cf. n. 85 supra.

502. **Honores C. Iuli Caesaris, a. 48ª.** — *Inscr. Délos* 1587 vss. 1/4 attulit A. E. Raubitschek, *JRS* XLIV 1954, 65/75 B, c. im. ph. lapidis pl. III, ubi vss. 3/4 τὸν | [κοινὸν εὐεργ]έτην pro τὸν | [σωτῆρα καὶ εὐεργ]έτην (Homolle) legit.

503. **Victoriae agonisticae Menodori Atheniensis, c. a. 135/30ª.** — *Inscr. Délos* 1957 tract. L. Moretti, *Iscrizioni agonistiche greche*, 1953, 131/8 n. 51. Vid. eund., *Athenaeum* XXXII 1954, 118/20.

504. Titulus agonisticus C. Helvii, c. a. 30ª. — *Inscr. Délos* 1956 = Moretti, *op. cit.*, 146/8 n. 57.

505. Imprecatio, ex. s. IIª. — *Inscr. Délos* 2532; *C. I. Iud.* 725; *Syll.*³ 1181. Tractavit F. M. Heichelheim, *The Jewish Standard*, 1 Oct. 1953, 6.

RHODUS

506. Honores Hermagorae Clasii, ex. s. Iᵖ. — *Rhodus.* IG XII 1, 58. Vss. 23/4 novis supplementis augent P. M. Fraser et G. E. Bean, *The Rhodian Peraea and Islands*, 57 adn. 2, ubi suppl.

[ὑπὸ τοῦ δ]άμ[ου τ]οῦ Ἀμίων Δράκων Ἑρμ[αγόρα Κλάσιος]
[καὶ ἁ δεῖνα Ἑ]ρμαγόρα Κλασία τὸν π[ατέρα].

Eundem titulum adducunt etiam p. 2 adn. 1, p. 80 adn. 1.

507. Honores T. Flavii cuiusdam, eiusdem fere aetatis. — *Ibid.* A. Maiuri, *Annuario* II 1916, 147/8 n. 20. Vss. 14/15 denuo suppl. eidem, *op. cit.*, 2; supplementa paullulum correximus.

τοὶ κατοικεῦ[ντες καὶ γεωργεῦντες] | καὶ ν[αυκλαρεῦντες - - -.

508. Carmen sepulcrale, s. IV/IIIª. — *Ibid.* IG XII 1, 142. Vss. 3/4 restituit W. Vollgraff, *Mém. Acad. Inscr.* XIV 1951, 367. Vid. W. Peek, *Griechische Vers-Inschriften* I, 1964.

[οὐρανί]ου δέ μ' ἔχει τέμενος Διός, ὅρρα τ' Ἀπόλλων
[τύμβ]ου ἄμειψεν ἑλὼν ἐκ πυρὸς ἀθάνατον.

ὅρρά τ' Ἀπόλλων | [λησι]τοῦ Peek.

509. Carmen sepulcrale, in. s. IIIª. — *Ibid.*, nunc *Neapoli* in museo. Stela sep. c. aetomate, in qua anaglyphum puellae defunctae cum serva: in aetomate sirenis anaglyphum. Vid. A. De Franciscis, *Rendic. dei Lincei* (Ser. VIII) I 1946, 432ff.; M. Guarducci, *La Parola del Passato* VIII 1953, 211/4, quae in. s. IIIª attr. (De Franc. ex. s. IIª) et textum pleniorem excudere potuit. Cf. J. et L. Robert, *REG* LXVIII 1955, 247 n. 175; W. Peek, *Griechische Vers-Inschriften* I, 1534.

[Πένθο]ς ἀείμνηστον μητρί τε σῇι καὶ ἐμοί,
Ἀντιγόνη, λείπε[ις - - - - -]|λεῦς θυγάτηρ.

510. Tit. sep., s. Iª. — *Ibid.* A. Maiuri, *Nuova Silloge* n. 391 correxerunt P. M. Fraser et G. E. Bean, *The Rhodian Peraea and Islands*, 144 adn. 1, ubi pro Χρώνο[υ] | γ | Καρπαθιοπολίτα malunt [Αἴσ]-χρωνο[ς] | γ̄ | Καρπαθιοπολίτα (= Αἴσχρ. τοῦ Αἴσχρωνος τοῦ Αἴσχρωνος).

511. Honores C. Iulii Dardani, s. Iᵖ. — *Lindus.* Chr. Blinkenberg, *Lindos* II 384*b*. Vss. 15/16 correxerunt P. M. Fraser et G. E. Bean, *The Rhodian Peraea and Islands*, 2, ubi legunt

15 [τοὶ κατοικεῦ]ντες ἐν Λινδίᾳ πόλει καὶ γεωργεῦντες
[καὶ ναυκλ]αρεῦντες ἐν τᾷ Λινδίᾳ κτλ.

512. Dedicatio Nicagorae Lindii, a. 300/290ᵛ. — *Ibid. Lindos* II 68 adducit L. Moretti, *Iscrizioni agonistiche greche*, 1953, 89/91 n. 35.

513. Titulus agonisticus Hagesistrati Lindii, c. a. 172ª. — *Ibid. Lindos* II 699*b* tract. W. Peek, *Hermes* LXXVII 1942, 209/11. Vid. etiam L. Moretti, *op. cit.*, 123/5 n. 47, qui in vs. 7, ubi θεσπεσί[α δ]ὲ Ῥόδομ (Blinkenberg, Peek), θεσπεσί[α σ]ε Ῥόδομ legit, et in vs. 9 pro ἀεὶ σὸν (Bl., P.) mavult ἄεισον.

CHALCE

514. Tit. sep., aet. Rom. — IG XII 1, 976. Vs. 1 Θεύδωρος β' Ἀμιος pro Θεύδωρος Βάμιος legunt P. M. Fraser et G. E. Bean, *The Rhodian Peraea and Islands*, 24: sed vid. J. et L. Robert, *REG* LXVIII 1955 267 n. 214, qui monent supplementum idem iam esse propositum (ab H. van Gelder, *Mnemosyne* (Ser. II) XXIV 1896, 96).

CARPATHUS

515. Tit. sepulcralis, aet. imp. Rom. — IG XII 1, 987, in insula Carpatho inv. sed nunc *Athenis* in Museo Epigr., denuo exhibuerunt L. et J. Robert, *La Carie* II, 337 n. 181, qui lectionem versus 4 e (Πε)ρ(γ)αμ(η)νοῦ (IG XII 1) ab Ad. Wilhelm correctam inter testimonia urbis Kidramorum accipiunt.

Ξενοκρατέας
Ἐφεσίας,
Καλικλέου
Κιδραμηνοῦ
ἡρώων.

LESBUS

516. *Mytilene.* IG XII 2, 74/80, tract. D. P. Mantzouranes, *Byz. Zeitschr.* XLIV 1951, 410/2.

517. Honores C. Iuli Caesaris, aet. Imp. Augusti. — *Ibid.* IG XII 2, 151; *IGRR* IV 57. Tract. A. E. Raubitschek, *JRS* XLIV 1954, 71/5 T c. adn. 16.

Notanda sunt: Vs. 1. Γαίωι 'Ιουλίω IG
Γαίῳ 'Ιουλίῳ *IGRR*
Γαίωι 'Ιουλίω[ι] Raub.
Vs. 2 fin. ἀρχει- IG, Raub.
ἀρχ[ιε]- *IGRR*
Vs. 3. εὐεργέτα IG
εὐεργέτᾳ *IGRR*
εὐεργέτα[ι] Raub.

NISYRUS

518. IG XII 3, 94. Vid. W. Vollgraff, *Mém. Acad. Inscr.* XIV 1951, 353, qui, secutus Poland, θαλίαρχο[ς], non Θαλ., legendum esse monet.

ASTYPALAEA

519. Epistula Imperatoris Augusti ad Cnidios, a. 6ª. — IG XII 3, 174; *IGRR* IV 1031; *Syll.*³ 780. Vid. F. F. Abbott et A. C. Johnson, *Municipal Administration in the Roman Empire*, 1926, 333/41 n. 36; V. Ehrenberg et A. H. M. Jones, *Documents illustrating the reigns of Augustus and Tiberius*² n. 312.

THERA

520. Testamentum Epictetae, s. III/IIª. — IG XII 3, 330, adducit W. Vollgraff, *Mém. Acad. Inscr.* XIV 1951, 383/4 n. 17.

521. Dedicatio Doroclidae, c. med. s. Iª. — IG XII 3, 390; Kaibel, *Epigrammata Graeca* 942. Vid. L. Moretti, *Iscrizioni agonistiche greche*, 1953, 143/4 n. 55.

522. Mon. sepulcrale, s. VIIª p. prior. — IG XII 3, 762, c. IG XII Suppl. p. 89. Titulum hunc notissimum attulit Vollgraff, *loc. cit.* (n. 520 supra), 331/3, qui ἀρκhαγέτας nomen officiale sacerdotis non regis esse contendit. Cf. M. Guarducci, *Annuario* NS I/II, 1939/40, 41/5, c. im. ph. fig. 1/2, quae contra Hillerum 'Αρκhαγέτας nomen proprium esse asseverabat, neque Proclem neque Rhexanorem Theraeorum regem fuisse.

MELUS

523. Dedicatio Ecphanti, c. med. s. VIª (?). — IG XII 3, 1075, c. IG XII Suppl. p. 91; Friedländer, *Epigrammata*, 114. Vid. R. Harder, *Festschrift Bernhard Schweitzer* (*Beiträge zur klassischen Altertumswissenschaft*), 1954, 198/201, c. im. ph. pl. 44, qui ad sententiam priorum nonnullorum accedit Γρόφων nomen proprium artificis esse.

Cf. W. Peek, *Wissenschaftl. Zeitschr. d. Martin-Luther-Universität Halle-Wittenberg* IV 1954/5, 231.

COS

524. Decreta asyli, a. 242ª. — SEG XII 368/84. Quaestiones nonnullas de statu rerum publicarum, quae ex illis decretis magis illucescunt, tract. H. Bengtson, *Historia* III 1954/5, 456/63; inter quas praecipue notemus res in Sicilia, quomodo eo tempore starent, societatem inter Romanos Aegyptiosque et Romanos Syriosque, statum denique civitatium Macedonicarum, quarum duae rempublicam suam expressius memorant.

525. De duodecim dis apud Coos tractavit Mortimer H. Chambers, *Harvard Theological Review* XLVIII 1955, 153/4, ubi testimoniis plerisque epigraphicis usus est. De supplementis Herzogii, *Heilige Gesetze* n. 5 A, vs. 18, dubitat.

526. Victoriarum recensus, c. a. 5ª. — *Cos. Syll.*³ 1065; *SGDI* 3660; *IGRR* IV 1064. Vid. L. Moretti, *Iscrizioni agonistiche greche*, 1953, 156/9 n. 60.

527. Victoriarum recensus, eiusdem aetatis. — *Ibid. Syll.*³ 1066; *SGDI* 3661; *IGRR* IV 1065. Vid. Moretti, *op. cit.*, 160/2 n. 61.

528. Fanum a Philerato dedicatum, s. IVª. — *Ibid.* Paton-Hicks, *Inscr. of Cos* 53 sic interpungere vult G. E. Bean, *JHS* LXXIV 1954, 96, qui 'regem Caunum deum' conditorem eponymum civitatis Cauniae fuisse contendit.

Φιλήρατος 'Αριστείδα, βασιλέως Καύνου
τοῦ θεοῦ προστάξαντος, τὸ ἱερὸν ἱδρύσατο.

529. Dedicatio fani Dianae, Iovis, Deorum patriorum, et manumissio, s. IIª. — *Ibid.*, in vico *Cephalo* inv., nunc in museo Coo n. BE 28. Tabulam undique integram (nisi supra, ubi fortasse versus anterior olim exstabat) ed. P. M. Fraser, *BSA Alex.* XL 1953, 35/62, c. im. ph. ectypi p. 35. Textum hic vel illic correxit G. Klaffenbach, *Studia antiqua Antonio Salač septuagenario oblata*, 1955, 122/4.

----------?
[ἱερὸν ἔστω τόδε] τὸ τέ[μενος καὶ τὸ] ⏑ ⏑ ⏑ ⏑ ⏑
ἱερὸν 'Αρτέμιτο[ς . . . . .]ας καὶ Διὸς 'Ικ[ε]-
σίου καὶ θεῶν πατρώιων· ἀνέθηκε δὲ
Πυθίων Σιρασίλα καὶ ἁ ἱέρεια [[. . . .]] παιδ-
ίον ὧι ὄνομα Μακαρῖνος ἐλεύθερον ἱε-
ρὸν τᾶς θεοῦ, ὅπως ἐπιμέληται τοῦ ἱερο[ῦ]
καὶ τῶν συνθυόντων πάντων διακονῶν
καὶ ὑπηρετῶν ὅσσωγ κα δῇ ἐν τῶι ἱερῶι·
ἐπιμελέσθω καὶ Μακαρῖνος καὶ τῶν ἄλλων

ἱερῶν καὶ βεβάλων καθάπερ καὶ ἐν τᾶι ἱερᾶι δέλ-
τωι γέγραπται, καὶ τῶν λοιπῶν ὧγ καταλεί-
πει Πυθίων καὶ ἁ ἱέρεια· τοῖς δὲ ἐπιμελομέ-
νοις καὶ συναύξουσι τὸ ἱερόν, εὖ αὐτοῖς
ἔη καὶ αὐτοῖς καὶ τέκνοις εἰς τὸν ἀεὶ χρόνον·
ἀγνὸν εἰσπορεύεσθαι - τὸ δὲ ἱερὸν ἔστω
τῶν υἱῶν πάντων κοινόν - ἀπὸ λεχοῦς καὶ
ἐγ δια⟨φθ⟩ορᾶς ἁμέρας δέκα, ἀπὸ γυναικὸς τρεῖ[ς].

4. De nomine patronymico dubitat Klaff., qui errorem postulat et Κρατίλα vel Πραξίλα proponit. || 7. διακονῶν Klaff., διακόνων Fraser. || 14. Punctum post χρόνον Klaff. Cf. J. Bingen, *Chronique d'Égypte* XXX 1955, 406. || 15/7. Sic Klaff. Punctum post εἰσπορεύεσθαι inserit Fraser, qui et in vs. 17 lectionem lapidis non resolvit et in textu ΕΓΔΙΑΣΦΟΡΑΣ exhibet. ἡμέρας Fraser, ἁμέρας Klaff.

CEUS

530-48. Titulos Ceos post Bellum Secundum Universale repertos ediderunt Christiane Dunant et J. Thomopoulos, *BCH* LXXVIII 1954, 316/48. Omnes nisi nn. 537, 541, 546, 547, 548 nunc *Khora* (*Iulis*) in δημαρχείῳ conservantur, ubi et IG XII 5, 544, 563, 587, 625, 633/4 exstant. Cf. J. et L. Robert, *REG* LXVIII 1955, 251/3 n. 180.

530. Decretum ἰσοπολιτείας inter Ceos et Eretrienses, in. s. IV[a]. — *Iulis*. Fragmentum stelae marm., undique mutilum, Dunant et Thomopoulos (D-T), 316/22 n. 1, c. im. ph. lapidis fig. 1, coll. IG XII 5, 594 (n. 531 infra).

[- - - - - - - - - - - - - - - - - ἐὰν ὁ Κεῖος βόληται ἐ]- Στοιχ. 34.
[ν Ἐρετρίηι πολιτεύεσθαι, πρὸς τὸς στρατη]-
[γὸς τὸς ἐν Ἐρετρί]ηι ἀπ[ογ]ραψά[σθω τὸ ὄνομα]
[τὸ αὐτῶ· οἱ δὲ στρ]ατηγοὶ φυλὴν κ[αὶ χῶρον δό]-
[ντων αὐτῶι ἐν] ὧι ἂμ μέλληι πολιτεύ[εσθαι· ἐ]-
[ὰν δὲ ὁ Ἐρετρ]ιεὺς βόληται ἐγ Κέωι πολ[ιτεύ]-
[εσθαι, ἀπογ]ραψάσθω πρὸς τὸς θεσμοφύλακ[α]-
[ς τὸ αὐτῶ ὄ]νομα· οἱ δὲ θεσμοφύλακες δόντω[ν]
[αὐτῶι φυλὴ]ν καὶ τριττὺν καὶ χῶρον.
[Θεοί(?). Ἔδοξε]ν τῆι βολῆι προσγράψαι πρ[ὸς . .]
. . . . . [14] . . . . . [1] . . . . . [19] . . . . . .

531. Decretum eiusdem generis inter Ceos et Histiaeenses, eiusdem fere aetatis (paullo post tit. praecedentem). — *Ibid.* IG XII 5, 594; *Syll.*[3] 172; Tod, *GHI* II 141. Vss. 3/11 e tit. praecedenti novis supplementis auxerunt D-T, 319, et rebus Ceis quarti saeculi a. C. breviter tractatis tempori anteriori quam edd. priores attribuere malunt.

ἐὰν ὁ Ἱστιαι[εὺς βούληται ἐγ Κέ]-
[ω]ι πολιτεύεσθαι, ἐλθὼν ἀπο[γραψάσθω πρὸς τοὺς θεσμο]-
[φύλ]ακας τὸ ἑαυτοῦ ὄνομα· οἱ [δὲ θεσμοφύλακες]
[δό]ντων φυλὴγ καὶ τριπτὺν [καὶ χῶρον αὐτῶι]·
[ἐὰν δὲ] ὁ Κεῖος βούληται ἐν Ἱστ[ιαίαι . . . . .]
[πο]λιτεύεσθαι, πρὸς τοὺς στρ[ατηγοὺς τοὺς ἐν]
[Ἱστ]ιαίαι ἀπογραψάσθω τὸ ὄν[ομα τὸ ἑαυτοῦ· οἱ δὲ]
[στ]ρατηγοὶ φυλὴν καὶ δῆμον [δόντων αὐτῶι ἐν ὧι ἂμ]
μέλληι πολιτεύεσθαι.

532. De pecuniis ad muros reficiendos collatis, s. III[a]. — *Ibid.* Stela marm. albi, supra atque infra fracta. D-T, 322/6 n. 2, c. im. ph. lapidis fig. 2. De hoc genere stipum vid. A. Kuenzi, Ἐπίδοσις (1923), L. Robert, *BCH* LVII 1933, 505/7, IG II[2] 791, etc.

- - - - - - - - - Ε . Ν - - - Ο[- - - - - τῶν]
[πολ]ιτῶν καὶ τῶν πολιτ[ίδων καὶ]
[τῶν ἄλλων τῶ]ν ἐν τεῖ πόλει κα[τοι]-
[κούντων], ἐάν τε βούλωνται . . . .
. [c. 7] . . ἄλλο τι τῶν χρησίμων [τῶν]
[εἰς τὴν οἰκο]δομίαν τῶν τειχῶν . .
[ἐπ]αγγελ[λ]όμενοι καταβαλεῖ[σθ]α[ι]
[. .] ἐν τ]ῶι Μαιμακτηρι[ῶνι μηνί]
. . [c. 7] . . Υ . ας δύο ἐν τεῖ . . . [7] . . . .
. . . . . [c. 16] . . . . . ΛΑΣΚ . . [6] . . .
. . . . . [c. 12] . . . . ΕΣΓΑ . . . [9] . . . . .
. . [6-7] . . . . ον ἐπιδοῦναι εἰς τὴν [τῶν]
[τειχῶν] οἰκοδομίαν ΤΑΚ . . . ΕΥΤΙ
. . [6-7] . . . τῆς γινομένης αὐτοῖ[ς]
[3-4] . . ον· τοὺς δὲ ἐπιδόντας τῶν . .
. . ων καὶ τῶν φυλῶν καὶ τῶν [ἄλ]-
[λω(?)]ν κοινείων καὶ τὸ ψήφισμα [ἀνα]-
γραψάτω ὁ γραμματεὺς εἰς σ[τήλην]
καὶ θέτω εἰς Λύκειον· τὸ δὲ ἀν[άλω]-
μα εἰς τὴν ἀναγραφὴν καὶ [τὴν ἀνά]-
[θεσιν] ὡς δοθήτω ἀπὸ τούτων. [Οἵδε ἐπέ]-
[δ]ωκαν· Τιμομένης Ζηλουμέν[ους [1-2]],
Δεινογένης Θευτιμίδου ΔΔΓ,
[Ἀν]δρόνικος Ἐπικτήτου ΔΔΓ, *etc.*
[2-3] ένης Πανκλέους ΔΓ, ΣΕΚΥ/ . .
[2-3] έργου ΔΔΓ, Τιμοφάνης Χορη-

[γ]ίωνος [ᾳ], Ξενοφῶ Λητάντος [ᾳ], *vac.*
[Κρ]ιτόλεως Ἀριστόλεω ΔΔ, Ἀπο[λ]-
λώνιος [Ἀρ]ίστωνος ΔΓ, Μεν[ε]-
κράτης Ἄρλητος ΔΓ, Μητρόδω-
ρος Ἀπολλ[ω]νίου Γ, Διονύσιος
Ἀπολλοδώ[ρ]ου Δ, Λέων Ἀριστα[ι]-
νέτου Δ, Ξενοκλῆς Ξενομή-
δου ΔΔ, Ἀμφίκριτος Ἀμφία [ᾳ].

15/6. τῶν [Ἰδι|ωτ]ῶν? || 27. Ξενοφῶ(ν)? || 30. Vel Ἄρδητος.

533. Fragmentum tituli honorarii, s. III^a. — *Ibid.* Pars superior stelae marm. albi c. aetomate, cuius titulus vix legendus. D-T, 328 n. 3, c. im. ph. fig. 5.

[Ἔδοξεν τ]εῖ βουλεῖ καὶ τῶι δήμωι · ἐπειδὴ
[οἱ παραγεγ(?)]ονότες τῶν πολιτῶν ἀνα[γγέλλουσιν(?)]
----------ΕΡΟΝΤ..ΕΝΩΤΟΝ----------

534. Fragmentum eiusdem generis, s. II/I^a. — *Ibid.* Fragmentum e medio partis superioris stelae marm. albi, supra integrum. D-T, 328/9 n. 4, c. im. ph. fig. 6.

[Θ ε] ο ί.
[Ἔδοξεν τῆι βουλῆι καὶ τῶι] δήμωι · ἐπειδ[ὴ ---]
----------ος ἐγλαβὼν τὸ α---
----------ε ἐπισκευάσαι ---
[εὔνους ὢν διετέλει τῆι] πόλει ἡμῶν, πο[ιῶν]
[ὅ,τι ἠδύνατο ἀγαθὸ]ν, καὶ ἀνέστ[ραπται]
[συμφερόντως τῶι] δήμ[ωι ----------]

535. Dedicatio Mercurio, s. I^a (vel I^p?). — *Ibid.* Basem marm. albi, supra atque a sinistra fractam, edd. D-T, 329/31 n. 5, c. im. ph. fig. 7. Bellum in vs. 3 commemoratum primum Mithridaticum fuisse haesitanter proferunt.

----------νοκλῆς Φιλίνου
γυμνασιαρχήσας
πρῶτος ἐκ τοῦ πολέμου
Ἑρμῆι.

536. Dedicatio Mercurio Herculique, s. I^p (?). — *Ibid.* Basem marm. albi, a dextra fractam, edd. D-T, 331 n. 6, c. im. ph. fig. 8; καὶ Ἡρακ - - in rasura scriptum.

Ἑρμῆι καὶ Ἡρακ[λεῖ].

537. Honores Octaviani Caesaris, a. 31/27^a. — *Ibid.* Basis statuae, iam *Khora* in arce inter parietinas ecclesiae τῆς Παναγίας. D-T, 331/3 n. 7, c. im. ph. fig. 9, qui conferunt IG XII 5, 628, fortasse eodem tempore dedicatum.

Ὁ δῆμος
Αὐτοκράτορα Καίσαρα θεὸν
θεοῦ υἱόν.

538. Fragmentum tituli imperatorii, s. II/III^p. — *Ibid.* Fragmentum marm. subcaerulei, undique mutilum. D-T, 333 n. 9, c. im. ph. fig. 11.

[- - - αὐτο]κρατο[ρ - - -]

539. Fragmentum incertum. — *Ibid.* Fragmentum marm. albi, a dextra fractum. D-T, 333 n. 8, c. im. ph. fig. 10, qui nihil supplere malunt, sed de catalogo nominum cogitaverunt.

ΚΤΗ-----
ΚΛΕ-----
ΔΗΛ-----

540. Graffito, aet. imp. Rom. — *Ibid.* Fragmentum marm. subcaerulei, undique mutilum, in quo titulus litteris rudibus incisus. D-T, 334 n. 10, c. im. ph. fig. 12.

Μαραγὶς: καλή.

An - - - - μαραγις vel [Σ]μαραγ(δ)ὶς legendum?

541. Filius Aristonis et filius Lysiae honorantur, s. III/II^a. — *Coresia*, nunc *ibid.* in domo privata. Fragmentum marm. albi undique nisi a dextra mutilum: D-T, 334/5 n. 11, c. im. ph. fig. 13.

[Ἔδοξεν τῆι βο]υλῆι καὶ τῶι δήμωι ·
[ἐπειδὴ -------]ος Ἀρίστωνος
[καὶ ----------] Λυσίου Ἰουλιῆ[ται]
[ἄνδρες ἀγαθοί ε]ἰσιν περὶ τὴν π[ό]-
[λιν τὴν Κορησίων] καὶ ποιοῦσιν [ὅ],-
[τι δύνανται ἀγα]θὸν τὴν πόλιν
[ἡμῶν καὶ τοὺς ἐντυγ]χάνοντας α[ὐ]-
[τοῖς τῶν πολιτῶν] καὶ περὶ τοὺς
---------- ΗΛΗΜΟΝΟΣ καὶ
[οἱ παραγενόμενοι τῶν] πολιτῶν ἀν-
[αγγέλλουσιν ------]ενοντο ------
---------- δυν -------

542. Fragmentum dedicationis, s. II^p. — *Ibid.* Fragmentum a sinistra integrum baseos marm. albi cum corona. D-T, 335/6 n. 12, c. im. ph. fig. 14. De Herodiano Attico, Herodis Attici fratre, cf. IG XII 5, 631 (*Syll.*³ 855).

Τι. Κλαύδιο[. Ἀττικὸ .]
Ἡρωδιαν[ὸ . Τι. Κλαυδίου]
Ἀττικ[οῦ -------------]

Proponunt haesitanter edd. Τι. Κλαύδιο[ν Ἀττικὸν] | Ἡρωδιαν[ὸν Τι. Κλαυδίου] | Ἀττικ[οῦ καὶ Βιβουλλίας] | [Ἀλκίας υἱόν, ἀρετῆς] || [ἕνεκεν, κτλ.]

543. Honores Atheniensis cuiusdam, c. med. s. III^a. — *Carthaea.* IG XII 5, 541, denuo repertum edd. D-T, 336/8 n. 13, c. im. ph. fig. 15. Fragmentum marm. albi, undique mutilum.

[----------------- ἐπειδὴ ὁ δεῖνα ---- στρ̣άτου]
[Ἀθηναῖος τεταγμένος ὑπ]ὸ τὸμ βασιλέα Πτολεμαῖον -----
----------------- δικαστὴς ἐν τῶι στρατη̣γ[ίωι(?) --]
------------- τ̣ις ἀναγγελλ -----------------
-------------σ̣ι τῶι κριτηρίωι τούτωι Η--------
[------------ὅπ]ως ἂ̣ν μηθεὶς τῶμ πολι̣τῶν ΕΛΛ------
-------------- τοῦ κριτηρίου ἀποχωρήσηι ὅπως -----
-------------- ἄριστός ἐστιν καὶ τιμ[ιώτατος ---]
--------- δεδόχθαι τῆι βουλῆι καὶ τῶι δήμ[ωι ἐπαινέσαι]
[--------σ]τράτου Ἀθηναῖον Ἁλαιέα κα̣[ὶ στεφανῶσαι αὐτὸν θαλλοῦ]
[στεφάνωι ἀρε]τῆς ἕνεκεν καὶ δικαιοσύνη[ς καὶ ἀνακηρῦξαι τὸν]
[στέφανον Διονυσ]ίοις τῶι ἀγῶν⟨ι⟩ τῶν τραγωιδῶ[ν, καὶ εἶναι αὐτὸν]
[πολίτην καὶ τοὺς ἐκγόνους αὐτ]οῦ μετέχοντας [πάντων ὧν καὶ οἱ]
[ἄλλοι πολῖται, καὶ φ]υλῆς καὶ [οἴκου οὗ ἂν] βούλωντα[ι ---]
[---------- πα]ρὰ τῶι δήμωι τῶι Καρθαι[έων -----]
------------- ΤΕΡΕΕΚΑΙ......ΝΟ---------
reliquiae unius versus
[---------- τὸ δὲ ἀνάλωμα δοῦ]ναι τὸ̣[ν ταμίαν ----]

7. καὶ τιμ[ῆς πάσης καὶ χάριτος ἄξιος (cf. *Syll.*³ 768 vs. 21), M. N. Tod per ep. || 11. lap. ΤΩΙΑΓΩΝΤΩΝ.

544. Honores Aristarchi, Theronis f., Rhodii, c. a. 200^a. — *Ibid.* Stela marm. albi, cui primi atque ultimi versus, lapide postea in novum usum vocato, sunt erasi. D-T, 338/44 n. 14, c. im. ph. fig. 17. E vss. 9/10 proponunt classem Rhodiam, quae insulam visit, eandem fuisse atque illam a Polybio (XVI 26, 10) commemoratam quae a. 201/00^a legationem *Athenas* transvexit. Cf. P. M. Fraser et G. E. Bean, *The Rhodian Peraea and Islands*, 159/60.

--------------------ΣΕ...Ε.Ο.ΕΝΚΑΙΤΩΙΔ...
ΕΠΙ...ΟΔΙ......ΟΤΙΚΑΙ ΕΠΙΔ..ΟΙΣ κατὰ τῆς πόλ[ε]-
ως ἡμ[ῶ]ν τὰ γ[ρά]μματα τὰ ἐσταλμένα· διόπε[ρ]
ἐπιγνοὺς κ[αὶ] ὁλοσχερῶς ἐξετάσας ὁ δῆμος ὁ Ῥοδ[ί]-
ων, τῶν πρεσ[β]ευτῶν [διαλ]εγέντων μετὰ πάσης φιλοτ[ι]-
μίας ἀκολούθως τοῖς ἐν τῶι ψηφίσματι κατακεχωρισ-
μένοις, ἀπεκρίνατο ὅτι τοῖς μὲν διαβάλλουσιν ἡμᾶ[ς]
οὐ προσ[έχει?], ἐπέγνωκεν δὲ ἣν ἔχομεν εὔνοιαν ἐν ..
.ι καὶ εὖ διαμέν[ε]ι, εἰρηκότων καὶ τῶν ἐπὶ τῶν δυνάμε-
ων ἐξαποσταλέντων ἐν τῶι v̲ v̲ ἐνεστηκότι καιρῶι ἣν
ἔχομεν προαίρεσιν πρὸς τὸν δῆμον, παρακεκλήκασίν τε
ἡμᾶς καὶ ἐν τῶι μετὰ ταῦτα χρόνωι τὴν πρὸς τὸ πλ[ῆ]-
θ̣ος τὸ αὐτῶν εὔνοιαν καὶ φιλίαν καὶ συμμαχίαν δια-
[φ]υλάττειν, ἐπὶ πλέον εἰδότας ὅτι καὶ ὁ δῆμος, ταύτην ἐ-
χόντων ἡμῶν τὴν αἵρεσιν, οὐθενὸς ἀποστήσεται τῶν συ[μ]-
[φ]ερόντων ἡμῖν· ὅπως οὖν καὶ ὁ ἡμέτερος δῆμος φαίνητ[αι]
[κ]αταξίας τιμὰς καὶ χάριτας ἀπονέμων τοῖς εἰς αὐτ[ὸν]
[φιλ]οτιμουμένοις καὶ εὐεργετοῦσιν, δεδόχθαι τῆ[ι]
[βου]λῆι καὶ τῶι δήμωι· ἐπαινέσαι Ἀρίσταρχον Θήρωνος Μ̣[υ]-
[λα]ντιάδην ἀρετῆς ἕνεκεν καὶ εὐνοίας καὶ φιλοτιμίας
[ἣν] ἔχων διατελεῖ πρὸς τὸν δῆμον τὸν Καρθαιέων καὶ στε-
[φαν]ῶσαι αὐτὸν χρυσῶι στεφάνωι ἀπὸ χρυσῶν δέκα
[καὶ ἀ]νακηρῦξαι τὸν στέφανον Διονυσίοις τῶι ἀγῶν[ι]
[τῶν] τραγωιδῶν, καλέσαι δὲ αὐτὸν καὶ εἰς προεδρίαν,
[ἀναγ]ράψαι δὲ τόδε τὸ ψήφισμα εἰς τὸ ἱερὸν τοῦ Ἀπ[όλλωνος]
----

545. Honores Evaresti, Nicephori f., s. II^p. — *Ibid.* In latere infimo stelae eiusdem, quae fortasse secundo iam saeculo prona iacebat et in novum usum vocata est. Titulus in 'tabula ansata' inscr. D-T, 344/5 n. 15, c. im. ph. fig. 16 (p. 339).

Καρθαιέων ἡ βουλὴ
καὶ ὁ δῆμος Εὐάρε-
στον Νικηφόρου ἀ-
ρετῆς ἕνεκεν.

546. Dedicatio Apollini, s. IV^a. — *Ibid.*, in loco qui *Hellenika* nominatur inv., ubi nunc in domo privata conservatur. Basis marm., in qua adhuc pes sinister statuae aeneae restat. D-T, 345/6 n. 16, c. imm. ph. fig. 18/20 (20 praecipue titulum ipsum exhibet).

Θεοτελίδης καὶ οἱ παῖδες Τιμομένης,
Θεοτέλης, Δεινομένης, Τιμόμαχος,
Κτημένης Ἀπόλλωνι ἀνέθεσαν.

547. **Dedicatio eidem, s. V^a.** — *Poecessa*, in muro prope ecclesiam τῆς Παναγίας in arce conservata. Columna parva quadrata, cum titulo in parte superiore inscripto. D-T, 346/8 n. 17, c. imm. ph. fig. 21/2.

Στοιχ.

[Δι]οφάνες
[Δι]όδορος
[Ἐ]τεοκλείδου
. ο . οιτους
ἐνθεμολογήσαντες
Ἀπόλλονι
ἀνέθεσαν.

548. **Fragmentum dedicationis, act. incert.** — *Ibid.* Fragmentum baseos marm. subcaerulei, infra atque a dextra fractum. D-T, 348 n. 18.

Ἐτεοκλείδης
Διοφάνους
ΕΡΛ-Τ---
ΑΡΚΑ--ἀνέ[θ]η[κεν].

549. **Honores C. Iuli Caesaris, a. 48/6^a.** — *Carthaea.* IG XII 5, 556 et 557 adhibuit A. E. Raubitschek, *JRS* XLIV 1954, 66/75 G/H. N. 556 post victoriam ad Pharsalum, n. 557 post victoriam ad Thapsum partam (vid. p. 74 adn. 26) erectos esse contendit.

SYRUS

550-2. **Tituli rupestres.** — In litore *Syri* occidentali. IG XII 5, 712 tractavit Nils Sandberg, ΕΥΠΛΟΙΑ (*Acta Universitatis Gotoburgensis* 1954, 8), 31/5 nn. 29/38: titulos duos quibus novas adfert lectiones denuo exhibemus, et ceteris comparationem numerorum cum IG XII 5, 712, tantum addimus.

550. IG XII 5, 712, 28. Sandberg 34 n. 33.

Εὔπλοι|ά σοι εὐτυ|χῆ.

551. IG XII 5, 712, 29. Sandberg 34 n. 34.

Εὔπλοιά | [σ]ο[ι ε]ὐτυχεῖ.

552. IG XII 5, 712, 22 = Sandberg 32 n. 29.
,, ,, 25 = ,, 32/3 n. 30.
,, ,, 26 = ,, 33 n. 31.

IG XII 5, 712, 27 = Sandberg 33/4 n. 32.
,, ,, 30 = ,, 34 n. 35.
,, ,, 33 = ,, 34 n. 36.
,, ,, 59 = ,, 34/5 n. 37.
,, ,, 69 = ,, 35 n. 38.

IG XII 5, 712, 27 attigit L. Robert, *Études Anatoliennes*, 273.
De IG XII 5, 712, 33/5 vid. eundem, *Hellenica* X 1955, 58 c. adn. 1, ubi de formula qua gratias agunt deis navigatores (εὐχαριστεῖν θεοῖς) exemplis plurimis collatis tractat.

TENUS

553. **Catalogi magistratuum sacerdotumque Teniorum sacrificia publica facientium, s. II/I^a.** — *Tenus* prope ecclesiam τῆς Εὐαγγελιστρίας. Basis magna marmoris albi, cuius in fronte quinque catalogi nominum, qui e formis litterarum, et coll. IG XII Suppl. 312, s. II^a tribuendi videntur. Sub catalogis I, III, IV, V etiam inscripti sunt VI, VII, VIII, qui nomina archontis et uxoris eius tantum exhibent et s. II/I^a tribuendi sunt. Ed. N. M. Contoleon, Γέρας Ἀντωνίου Κεραμοπούλλου, 1953, 224/41, c. im. ph. ectyporum pl. 16/17: I = pl. 16 n. 1, II = pl. 17 n. 5, IV = pl. 16 n. 2 (pars superior), VI = pl. 16 n. 1, VII = pl. 16 n. 3. Basem olim in prytaneo stetisse contendit pp. 236, 683. Vid. J. et L. Robert, *REG* LXVIII 1955, 253/4 n. 181.

I. Ἄρχων Πύρρακος Λοχαγοῦ

Πάρεδροι
Ἀρχίδικος
Νικόδημος
Ἀκρόδημος
Θεόδωρος
Σωκλῆς
Αἰσίων
Θρασύδημος
Θρασύβουλος
Τεισικράτης
Ἀρχήνωρ
Τηλέστρατος
Ἀναξικλῆς

Παῖδες
Γρυπίων
Λοχαγός
Νικάσιππος
Ἀλύπαντος
Θρασύδημος
Μορυχίων
Φιλώτας
Πολύαινος
Θεόδωρος
Οἰνοπίδης
Θεοπ(ρόπ)ος
Κλεοφῶν
Κῆρυξ
Ταλθύβιος

Μάντις
Πολύφαντος
Εὔλει
Θηβαῖς
Ὑπηρέτει
Σφαῖρος
Ὠινοχοοῦσαν
Αἶνος
Στέφανος
Δάϊος

II. Ἄρχων Κλεοστρατίδης Τιμάνορος

Πάρεδροι
Νίκυλλος
Ἀριστόλοχος
Αἰσχρίων
Κριτόξενος
Ἀκεσίμβροτος
Αἴσχρων
Διόφαντος
Φερεκλῆς
Ἀλκίμαχος
Θέομνις
Ἀντιφῶν
Νικησίας
Λυσίθεος
Ἰατροκλῆς
Σωσιάδης
Φιλόφαντος
Μένιππος
Φανοσθένης
Λεύκαιος
Τιμήσαρχος
Παῖδες
Αἴσχρων
Φωκίων
Πειρίθους
Πλειστῶναξ
Νικώνυμος
Ἐπιγηθίδης
Διόγνητος
Ἀκήρατος
Νίκυλλος
Χρυσόγονος
Ἡνίοχος
Φανοκράτης
Προκλῆς
Κῆρυξ
Ταλθύβιος
Μάντις
Πασίφιλος
Θεοπρόπος
Στομῆς
Εὔλει
Ἤπιος
Ὑπηρέτει
Ἴνωπός
Ὠινοχοοῦσαν
Δαρδανεύς
Πέπλος
Κάρπος
Πρυτανικός
Ὑμέναιος

III. Ἄρχων Φερεκλῆς Αἰσχρίωνος

Πάρεδροι
Πειρίθους
Φορμίων
Αἰσχρίων
Κλεοστρατίδης
Ἀναξικλῆς
Πύρρακος
Εὐαντίδης
Νικάσιππος
Ἀλύπαντος
Σωσίβιος
Ἀριστόλοχος
Νίκυλλος
Σωκλῆς
Παῖδες
Πειρίθους
Αἴσχρων
Φωκίων
Δημόνικος
Γρυπίων
Κλεοφάντης
[[Λοχαγός]]
[[Νικάσιππος]]
[[Εὔνομος]]
Θεοπρόπος
Στομῆς
Κ̲ῆρυξ
Πασίφιλος
Μάντις τὴμ πρώτην ἐξάμηνον Νίκυλλος, τὴν δευτέραν
Ταλθύβιος
Εὔλει
Ζηνόδοτος
Ὑπηρέτει
Σφαῖρος
Ὠινοχοοῦσαν
Ἐπίδαυρος
Πέπλος
Δαρδανεύς

IV. Ἄρχων Σῖμος Σίμου

Πάρεδροι
Ἰφικράτης
Ἡγέας
Νικησίας
Χαρίδαμος
Διόγνητος
Φορμίων
Ἡγίας
Χαρτάδης
Φιλῖνος
Θέομνις
Καλλισταγόρας
Ἀναξικλῆς
Νεοπείθης
Νεοπτόλεμος
Τεισικράτης
Παῖδες
Πολέμαρχος
Σῖμος
Ἀρκεσίλας
Ἐπιγηθίδης
Δημέας
Βίττων
Θεοπρόπος
Στομῆς
Κῆρυξ
Πασίφιλος
Μάντις
Ταλθύβιος
Εὔλει
Ζηνόδοτος
Ὑπηρέτει
Σφαῖρος
Ὠινοχοοῦσαν
Κάρπος
Ἀσφάλης
Γανυμήδης

V. Ἄρχων Σωσίβιος Εὐνόμ[ου]

Πάρεδροι
Φιλοφῶν
Σάτυρος
Κλεοχάρης
Σωσίβιος
Σωσιμήδης
Ξενόφιλος
Εὐαντίδης
Ἀλκίμαχος
Αἰσίων
Φερεκλῆς
Ἄριστις
Φορμίων
Πολύμνηστος
Παῖδ[ες?]
Κ[λεομέ?]νης
- - - ς
Φιλοκλῆς
Μνήμων
Ἐπάλκης
Σάτυρος
Πλειστῶναξ
Νικώνυμος
Ἀριστογένης
Μαντινεύς
Χαιρέας
Καλλιδά[μας]
Θέστιος
Αἰσχρίων
[Π]ειρίθους
Θεοπρόπος
Στομῆς
Κῆρυξ
Ταλθύβ[ιος]
Μάντις
Πασίφιλ[ος]
Ὑπηρέτ[ει]
Σύμαι[θος] (?)
⟨Ὠ⟩ινοχο[οῦσαν]
Δίων
Λάχης
Χρῆσμος
Εὔλει
Ἰωνία

VI. Ἄρχων Γλαύκων Γλαύκωνος φυλῆς Ἡρακλειδῶν Ἀρχὶς Φίλιννα Κλεοφράδου.

VII. Ἄρχων Πεισικλῆς Καλλισταγόρου φυλῆς Δονακίδος.

VIII. Ἄρχων Κλεοστρατίδης Καλλίππου φυλῆς τῆς Ἐσχατιωτῶν Ἀρχὶς Κλεὼ Μνήμονος.

554. Catalogus eiusdem generis, s. I^a. — Pars tabulae marm. a dextra fractae. Ed. N. M. Contoleon, *loc. cit.*, 228 n. 2, c. im. ph. ectypi pl. 16 n. 4.

Ἄρχων Εὐέλθων Εὐέλθοντος φυλῆς τῆς Ἐ----
Ἀρχὶς Μέλιννα Μελανίππου καὶ ------.

1. Ἐ[σχατιωτῶν] vel Ἐ[λειθυαίδος].

555. Catalogus eiusdem generis, s. III^p. — Tabulam marm. albi undique nisi infra fractam ed. id., *ib.*, 228/41 n. 3, c. im. ph. lapidis pl. 17 n. 2 (quamquam in ipsa imagine 'ex ectypo' legimus).

[---------- Οὗτοι ἦρξαν]
[τὸ θυσμικὸν] ἔτος [---------- τὸ]
[θυμιατήριον] ἔφερον Α[ὑρ. ----------] ·
[ἐπὶ τούτ]ων ἦν ὑγεῖα, εἰρ[ήνη, ὁμόνοια, εὐετηρία] ·
[τὰ ἱερ]ὰ ἐπεσκόπει Αὐρ. ----------
------- Ἀρτεμιδώρου.

[Στε]φανηφόρος ἐπώνυμος Αὐρ. Ο-------,
[Ἀρ]χὶς Αὐρ. Πρίσκιλλα ἡ θυγάτηρ Τ-----,

Ἄρχων ἐπώνυμος Αὐρ. Ἀριστόλοχος β'(?) [--- Ἀν]-
τωνείνου · τὸ θυμιατήριον ἔφερον Αὐρ. Ἀν--------
Αὐρ. Αἰσχίνης Τροφίμου · τὰ ἱερὰ ἐπεσκό[πει ------]-
του · ἐπὶ τούτων ἦν ὑγῖα, εἰρήνη, ὁμόνοια, εὐ[ετηρία. Οὗτοι]
ἦρξαν τὸ θυσμικὸν ἔτος.

SAMUS

556. Dedicatio Aeacis Iunoni, s. VI^a p. post. — *Samus.* SEG XII 392; *Syll.*^{3} 10; Schwyzer, *DGE* 714. Adducit M. White, *JHS* LXXIV 1954, 38 c. adnn. 20/21.

557. Honores C. Iuli Caesaris, a. 48^a. — *Ibid. IGRR* IV 970; E. Preuner, *Ath. Mitt.* XLIX 1924, 44. Adhibuit cum novis lectionibus nonnullis A. E. Raubitschek, *JRS* XLIV 1954, 67/75 M, c. im. ph. pl. III.

[---- τῆς ἡμετ]έρα[ς πόλεως]
[ὑὸν τοῦ εὐ]εργέτου καὶ πάτρωνος
τῆς πόλεως Γαΐου Ἰουλίου Γαΐου
Καίσαρος, ἀρετῆς ἕν(ε)κεν καὶ ε(ὐ)νοίας

5 ἧς ἔχων διατελεῖ καὶ κοινῶς πρὸς πάν-
τας τοὺς Ἕλληνας καὶ κατ' ἰδίαν
εἰς ἑαυτόν. Ἥρηι.

1/2. Suppl. Raub. Cf. IG XII 5, 556, vs. 4 (n. 549 supra).
3 fin. Γάϊον υἱὸν Γαΐου *IGRR*: Γαΐου Ἰουλίου Γαΐου [υἱοῦ] Preuner.
4. lap. ΕΝΚΕΝ, ΕΝΟΙΑΣ.
5. init. ἣν *IGRR*, Preuner: lap. ΗΣ.

558. Honores eiusdem, a. 46^a. — *Ibid.* Fragmentum basis ed. id., *loc. cit.*, 69/75 Q, c. im. ph. pl. III.

[Ὁ δῆ]μος
[Γάϊον Ἰούλιον] Γαΐου Καίσαρα,
[τὸν αὐτοκράτορα, τ]ὸ τρίτον ὕπατο[ν καὶ ἀρχι]-
[ερέα, τὸν ἑαυτοῦ εὐε]ργέτην, ἐπαυξή[σαντα]
----

559. Honores Calpurniae, Caesaris uxoris, a. 46^a. — *Ibid. IGRR* IV 1715; SEG I 382. Adduxit et denuo rest. id., *loc. cit.*, 69/75 R, c. im. ph. fig. 5. Cf. *AJA* LVIII 1954, 148.

-[Ὁ δῆμος Καλπουρνίαν Λευ]- ὑπάτου καὶ ἀρχιερέως μεγίσ-
[κίου Καλπουρνίου Πίσωνος] του, διὰ τὴν ἐκ τοῦ ἀνδρὸς
[Καισωνίνου θυγατέρα, γυναῖ]- αὐτῆς γενομένην περὶ
κα δὲ Γαΐου Ἰουλίου Καίσαρος [τὴν πόλιν----------]
5 τοῦ αὐτοκράτορος, τὸ τρίτον

3. Καισωνίου Raub. Correximus.

CHIUS

560. Honores C. Iuli Caesaris, a. 48^a. — *Chius. IGRR* IV 928; CIG II 2215. Att. A. E. Raubitschek, *JRS* XLIV 1954, 65/75 D.

561. Honores eiusdem, a. 48^a. — *Ibid. IGRR* IV 929 att. et novis lectionibus auxit id., *loc. cit.*, 67/75 N, c. del. vss. 1/7 fig. 4.

Ὁ δῆμος 5 ὕπατον κ[α]ὶ δικτάτορα
τὸν αὐτοκράτο[ρα] τὸ δεύτε[ρ]ον, εὐεργέ-
Γάϊον Ἰούλιον Γαΐο[υ] την ὄντα κ[α]ὶ σ[ωτῆρα]
υἱὸν Καίσαρα, ἀρχιερέα [π]ά[ντων τῶν Ἑλλήνων].

562. Carmen honorarium, s. II^p. — *Ibid.* Fragmenta quattuor basis marm. rubri, in quattuor lateribus titulos ferentis, ed. W. Peek, Ἀρχ. Ἐφ. 1931, 109/12 n. 7. Tractavit L. Robert, *BCH* LVII 1933, 539/43, c. im. ph. ectypi frag. (*a*) fig. 1. Fr. (*c*) vs. 5 nuperrime adduxit L. Moretti, *Riv. di Fil.* NS XXXII 1954, 277/8. Supplementa nonnulla infra exhibita prop. M. N. Tod et A. M. Woodward per ep.

frag. (*a*).

[τὸν κλυτὸν] ἐν σ[τα]δ[ί]οις [ἐσορᾷς ⏑⏑– ⏑⏑–⏑]
[στῆθι] δὲ καὶ μάθ' ὅσους ἠνυ[σάμην ἀέθλους] ·
[Πεισαῖ]ον κότινον δὶς ἐφ' ἥμε ⏑ –⏑⏑ –⏑
[Νεαπό?]λιος δύ' ἔχω καὶ Καπετ[ώλια τρεῖς] ·
[καί με] Πανελλήνων κριτὸς ἀνδ[ράσιν ἔστεφεν ἄθλος],
[καὶ] πίτυν Ἰσθμιακὴν ἀμφὶ [μέτωπον ἔχω] ·
[ἠδ'] ἔλον Ἀλείων στεφάνου[ς ⏑⏑–⏑⏑–⏑]
[τ]ὸν παρ' Ἀθηναίοις δὶς δὲ β[ραβεῖον ἅμα] ·
[καί] με τὸ Βειθυνῶν ἔθνος ἐ[στεφάνωσε ⏑–⏑]
[κλειτ]ὸν Ὀλυμπείων νῖκος ἐ[λόντα δρόμῳ].
–⏑⏑ –⏑⏑ –⏑⏑ HNATC –⏑⏑– ⏑

frag. (*b*).

[Σμύρ]να μ' Ὀλυμπείοις –⏑⏑– ⏑⏑–
αὐτή, καὶ κοινόν μ' Ἀσίης σ⏑⏑– ⏑⏑– ⏑
Κητείων τε πόλις Πέ[ργαμον –⏑⏑–] ·
[Εὐ]σεβέων ἔλαβον Ποτιο[ύλοις –⏑⏑–⏑]
[κα]ὶ Παναθηναίων θαλλὸ[ν ἐν ἀκροπόλει(?)] ·
[πολ]λάκι καὶ πάτρη με κλυτὴ [Χίος εἵνεκα νίκης]
[στέ]ψατο νήριθμοί τ' ἄλλ[οι ἔασ' ἄεθλοι] ·
[καί ποτ'] ἐριζόμενος τρισὶν ἥ[μασι –⏑⏑–⏑]
–⏑⏑ καὶ κάμπτω Καισα[ρέων δόλιχον].
vacat
[– – – – – – – – ὠ]κυπέτη – – – – – – – – – – – – – – –
– – – – – – – – – – – – N – – – – – – – – – – – – – – – –

frag. (*c*). — *angulus lapidis*

a laeva

– – – – οις
[– – – – Ἀδρι]ανείων
– – – – – – – – Ἐφέσου
[– – – ἔστ]εφε, τρὶς δ' ἐν Ἀθήναις,
[– – – – – – – – ἐ]νὶ σταδίοις,
– – – – – – – –ο, τετράκι δ' αὖτε
– – – – – – – – – – Ἀμαζονίη.

a dextra

εν στάδιον [– – – – ἐν Ἀθή]-
ναις ⟩ Καπετώλ[ια – – –]
Νέαν Πόλιν Σε[βαστὰ, Ποτι(?)]-
όλους ⟩ Σμύρν[αν]
κοινὰ Ἀσίας Ἀδ[ριάνεια]
στάδιον Ἴσ[θμια – – – – – στά]-
διον δίαυλον – – – – –
στάδιον δίαυλον – – – – –
στάδιον ὁπ[λείτην, Ἀδριά]-
νεια ἐν Ἀθήν[αις].

frag. (*d*). — *angulus alter.*

a laeva

θ – – – | ε . . εμ – – – | – – – λας *vac.* | [– – – ἔ]στεφε – – –

a dextra

βουλὴ – – – – | ἥλιον – – – | [σ]τάδιον α – – – | τὸ κοινὸν τὸ Πανελ[λήνων – – –].

563. Carmen sepulcrale, s. I^{a}. — Columellam lap. calc., prope *Tambakika* (ad septentr. urbis Chii) inv., in qua foramen ad monumentum aliquod infigendum, ed. N. M. Contoleon, *Rev. Phil.* (IIIe Sér.) XXIII 1949, 15 n. iv, c. im. ph. ectypi fig. iii. Vid. W. Peek, *Griechische Vers-Inschriften* I, 807.

Εἰμὶ Μένωνος μὲν θυγάτηρ · | θνήσκω δὲ πρὸ μοίρας · |
λίπω δὲ αἰνοπαθῆ δάκρυα | ματρὶ φίλᾳ ||
Καλλινόῃ καὶ παιδὶ παν|ορφάνῳ · οὔνομα δὲ αἰὼν |
οὔποτ' ἀμαυρώσει τοὐμόν, | ἐπεὶ λεγόμαν |
Εὐκτήτη · στέρξας δ' ἐμὲ || Ἀριστόλοχος κτερέϊξεν |
καὶ στερχθίς, ᾧπέρ μ' ἤρμο|σεν αὐτὸς Ἔρως.
Χαῖρε καὶ εἶν Ἀΐδεω χρηστή · | κούφη δέ σ' ἐνερθε ||
εὐνάζοι κόλποις γαῖα | ὑποδεξαμένη.

9. δέ με Peek. || 14. Ita I. Th. Kakrides, Ἑλληνικά XII 1952, 145. Contoleon κούφη δ' ἐς ἐνερθε.

564. Tegulae, s. I^{a}. — Fragmenta tegularum in iugo *Kofinà*, prope urbem Chium, inv. commemorat J. K. Anderson, *BSA* XLIX 1954, 171 nn. 370 et 371, c. imm. ph. pl. 14*c*.

(*a*). Ἱερὸν | Ἑρμμυ. (i.e. Ἑρμοῦ?). *Graffito.*
(*b*). ΑΠΗΛΙΝΩΝ. *Tit. impressus.*

THASUS

565. Monumentum Glauci Parii, ex. s. VII^{a}. — *Thasus*, in Agora. Lapis marmoreus in basem porinam inserta, quae pars cenotaphii Glauci, herois et amici Archilochi, videtur fuisse, inv. n. 1355. Ed. et tract. J. Pouilloux, *BCH* LXXIX 1955, 75/86, c. imm. ph. fig. 1 et pl. III. Cf. quoque 348/51. Litterarum formae antiquae Paro Thasoque propriae : C = β, Ω = ο, ου, Ο = ω, Β = η.

Γλαύφο εἰμὶ μνῆ- → Βουστροφηδόν.
μα τῶ Λεπτίνεω · ἔ- ←
θεσαν δέ με οἱ Βρέντ-
εω παῖδες.

Cf. J. Pouilloux, *Archaeology* VIII 1955, 198/204; W. Peek, *Griechische Vers-Inschriften* I, 51a; G. Daux, *CRAI* 1954, 478/9; *JHS* LXXV 1955, Suppl. 16.

566. Fragmentum metopae, s. III/II^{a}. — *Thasus*, nunc *Constantinopoli* in museo. G. Mendel, *Catalogue des sculptures* (1914) III, 325/6 n. 1087. Breviter commemorat L. Budde, *Belleten* XVII 1953, 481/2, et imaginem ph. praebet pl. 17.

--- δος Διονυσ ---

567-9. Precationes prosperae navigationis, aet. imp. Rom. — *Thasus.* IG XII 8, 581A/86 tractavit Nils Sandberg, ΕΥΠΛΟΙΑ (*Acta Universitatis Gotoburgensis* 1954, 8), 35/8 nn. 39/44. Titulos duos quibus novas adfert lectiones denuo exhibemus; ceteris numerorum comparationem cum IG XII 8 tantum addimus.

567. IG XII 8, 583. Sandberg 36/7 n. 41.

Εὔπ[λοια τῷ --]
Ἀσκλ[ηπιῷ ---]
τῷ [-- καὶ τοῖς]
συπ[λέουσιν ἐν αὐ]-
τῷ ε[ὐτυχῶς].

568. IG XII 8, 586. Sandberg 38 n. 44. Cf. M. Launey, *BCH* LVIII 1934, 493 adn. 1. Vss. 6/9 legit Sandb.

Σ---- ΣΥΝΕ---- ἀσπασ[ίως],
[θύσας θε]οῖς [κ]ατ' ἔθος
καὶ [πάντας] εὐφράνας ---ΑΙΝΑΥΤΙ
--ΟΤ--[π]ερ⟨ι⟩έπλευσα.

569. IG XII 8, 581A = Sandberg 35/6 n. 39.
,, 582 = ,, 36 n. 40.
,, 584 = ,, 37 n. 42.
,, 585 = ,, 37 n. 43.

570. *Ibid.* IG XII Suppl. 446 vs. 13. Pro [ἄρχον]τες proponit [γέρον]τες L. Robert, *Hellenica* X 1955, 59 adn. 2.

571. Tit. sepulcralis, s. IV^{a} p. prior. — *Ibid.* Stelae pars superior commemoratur *BCH* LXXVIII 1954, 203, c. im. ph. fig. 30.

Ἀσίνης Στοιχ.
τῆς Ἀντιγένεος.

SAMOTHRACIA

572. Titulos litteris Graecis sed, ut videtur, lingua Samothracia scriptos colligit et tractat K. Lehmann, *Hesperia* XXIV 1955, 93/100, c. imm. ph. pl. 39/40. Cf. G. Bonfante, *ibid.*, 101/9. Titulorum quadraginta omnes nisi n. 40 (Lehmann) *graffiti* sunt, in fragmentis

vasorum scripti. N. 40, in fragmento lap. calc. supra atque a sinistra fracto scriptum, fortasse carmen vel precationem esse putat L.

Nn. 19/21 et 34/5 in SEG XII 397 commemoravimus.

Cf. K. Lehmann, *Archaeology* VI 1953, 39/5.

EUBOEA

573. Honores Adimanti Lampsaceni, ex. s. IV^{a}. — *Eretria.* IG XII 9, 198, adducit G. Daux, Ἀρχ. Ἐφ., 1953/4, 245/54. Vid. Ad. Wilhelm, *Rh. Mus.* XC 1941, 21/2.

574. Terminus 'phratricus'. — *Ibid.* IG XII Suppl. 642 denuo recognovit atque edidit G. Daux, *BCH* LXXVIII 1954, 282/4 c. im. ph., et demonstrat versus aetatibus diversis scriptos fuisse; unde vss. 1/2 terminum s. V^{a} attribuendum habemus; vs. 4 ut videtur s. IV^{a}, et versus reliquos s. III^{a} ascribere debemus. Ante versum ultimum videre reliquias versus novi potuit quas non viderat Ziebarth (IG Suppl.). De genere atque occasione titulorum disserere nonvult.

ὅρος
[φ]ρατρικός.
[ΑΒ]ΓΔΕΞ ΗΘΙΚΛΜ
[νι]κήσας
[ΝΞ]ΟΠΡΣΤΥΦΧΨΩ
vac. ? ΝΑ.ΙΛ
[Ἐ]πίγονος.

575. Edictum Diocletiani de pretiis rerum venalium, a. 301^{p}. — *Carystus.* De fragmento edicti notissimi *Carystio I* tract. J. Bingen, *BCH* LXXVIII 1954, 355/60, et lectiones meliores nonnullas addit p. 360 adn. 1.

CRETA

576. Titulus sepulcralis, s. I^{p}. — *Aradus* (*Aradena*). *Inscr. Cret.* II p. 40 n. 2, lapide reviso, correxit F. Matz, *Forschungen auf Kreta* 1942 (1951), 130 c. adn. 4.

Βηδοκλέα Θαρσύτα χαῖρ[ε].

577. Tituli sepulcrales, s. I/III^{p}. — *Tarrha. Inscr. Cret.* II pp. 307/8 nn. 1/7 revisit F. Matz, *op. cit.*, 131 c. adn. 3, qui praecipue notavit:

(*a*) *Inscr. Cret. l. c.*, n. 4 vs. 1. [Εὐφρα]ῖος nunc tantum superest.

(*b*) *Inscr. Cret. l. c.*, n. 7. Μαλκοίδων Ἥρωνος legendum est.

578. **Proxeniae Ptolemaei Numenii aliorumque, s. II^a p. prior.** — *Gortyn. Inscr. Cret.* IV pp. 284/6 n. 208, c. im. ph. Partem *A* adduxerunt W. Peremans et E. Van 't Dack, *Historia* III 1954/5, 338/45, qui de prosopographia praecipue tractant.

579. Titulos Christianos in insula Creta repertos tractavit A. Ferrua, *Riv. Arch. Crist.* XXX 1954, 137/42, quorum pars maxima in sepulcris inscripta est, et praecipue sententias in defunctis celebrandis iteratas animadvertit (137/40). Titulos plerosque s. V/VII^p tribuendos esse contendit.

SICILIA

580. **Fragmentum decreti (?), c. med. s. I^a.** — *Syracusae.* Tabulam marm., a dextra integram, ed. G. Cultrera, *Mon. Ant.* XLI 1951, 809/11, c. del. fig. 87.

[-------- φυ]λάρχων
[------ τοῦ] Τιμαίου
-------- τοῦ Τίμωνος
---------νο[υ] (*vel* -νο[ς]).

Cf. J. et L. Robert, *REG* LXVI 1953, 211 n. 281.

581. *Ibid.* IG XIV 1; SEG XII 406. Vid. G. Cultrera, *loc. cit.*, 703 adn. 5, 849 adn. 1.

582. **Tit. sepulcralis Castinae, s. III/IV^p.** — *Ibid.*, in catacumba S. Luciae. Titulum in cubiculo prope loculum depictum commemorat S. L. Agnello, *Riv. Arch. Crist.* XXX 1954, 22/3, c. im. ph. fig. 2.

Καστεῖνα Ῥωμαία
ἀγαθόν ----
Καστεῖνα ἐτῶν ---

2. I. c., bonum est mors, ut proposuit A. Ferrua; nisi fortasse Ἀγαθονείκῳ δσήσις (ζήσεις) legendum est, ut notat id.

583. **Tituli vasorum.** — *Ibid. Graffiti* in vasorum fragmentis apud Apollonium-Artemisium inv. commemorat G. Cultrera, *loc. cit.* (supra n. 580), 796/8, c. dell. fig. 60/73.

584. **Ansae amphorarum.** — Titulos in ansis amphorarum impressos, *ibid.* inventos, ed. id., *loc. cit.*, 800/1, c. del. fig. 76.

i. ἐπὶ Ἀρχιλαΐδα Δαλίου.
ii. Φιλαινίου Πανάμου.

iii.[v] ἐπὶ Καλλικρατίδα Ἀρ[τ]αμ[ιτί]ου.
iv. ἐπὶ Εὐκρατίδα.
v. Βασιλε---.

v. Vid. J. et L. Robert, *loc. cit.* (n. 580 supra).

585. **Lucerna, aet. Byzant.** — *Ibid.* Cultrera, *loc. cit.*, 802/3, c. del. fig. 78.

+ ὡ ἅγιος Λεώνηως.

586. **Signum ponderis (?), II/I^a.** — *Ibid.* Fragmenta dolii, in domo quadam sub Case Popolari in Piazza della Vittoria inventa, commemorat G. V. Gentili, *Not. Scav.* (VIII Ser.) V 1951, 159.

VII ⊢ P V

587-92. **Tituli sepulcrales.** — *Acrae.* Titulos sepulcrales Christianos nunc *Syracusis* in Museo Iudica tractat G. Pugliese Carratelli, *Not. Scav.* (VIII Ser.) VII 1953, 345/52, quorum duo antehac inediti manebant. Omnes aetatis infimae.

587. **Tit. sep. Iohannis Iustini.** — Stela lap. calc., cum litteris pessime incisis. PC n. 1, c. im. ph. fig. 1.

Ἰοάνις | Ἰοστῖνος | διάκον[ος.

588. **Precatio.** — Tabula lap. calc. male quadrata. PC n. 2, c. im. ph. fig. 2 (p. 346).

Κ(ύρι)ε βοήθη μοι.

Supra titulum litterarum reliquiae incertae.

589. **Tit. sep. Clodiani.** — IG XIV 237 exhibet PC n. 3, c. im. ph. fig. 3, et vss. 3/4 legit τελεύτα (= ἐτελεύτα) μη[ν(ῶν) ι' κ(α)λ(άνδαις) Φεβλαρίες.

590. **Tit. sep. Marcellinae.** — IG XIV 238 tract. PC n. 4, c. im. ph. fig. 4 (p. 348), et praeter nomen defunctae alia quoque vel corrigere vel supplere potuit; quare textum totum denuo exhibemus.

Ἐνθάδε κῖτε Μαρκιλίνη,
ϝ σεμνὴ ἄμεμπτος βιώσα⟨σα⟩
ἰς τὸν κόσμον τοῦτον. ἀπεκ-
χώρι πρὸς ⟨Κ⟩ύριον ἐτῶν
5 ιζ' ΑΙΧΗΝ πράττουσα τῇ
Α ϝ ω πρὸ θ' καλ(ανδῶν) Ἰανουαρί-
ων. τὸν δὲ Θεόν σε, φίλε,
μή μου σκύλῃς τὸν ⟨β⟩όθ-
ρον, μή μοι δίξῃς φῶς.

ἂν δὲ θελήσῃς φῶς μοι
δῖξε, σοὶ τὸ φῶς
ὁ Θ(εὸ)ς χόλιον δώσῃ.
A ϕ ω ΙΧΘΥΣ

4. Lap. ΠΡΟCЄLΥΡ. || 5. ἀ(νο)χὴν vel ἀ(πο)χὴν prop. ed. || 8. Lap. ΠΟΘ.

591. Fragmentum tit. sep. — J. Führer et V. Schultze, *Die altchristl. Grabstätten Siziliens* (*Jahrb. Ergänzungsheft* VII 1907), 135 n. 3; A. Ferrua, *Riv. Arch. Crist.* XVIII 1941, 205/6 n. 79, c. im. ph. fig. 39. Exhibet PC n. 6, c. im. ph. fig. 6, qui ut falsarii opus titulum damnat. In eodem museo titulum alterum pro falso notandum commemorat, cuius exemplar antiquum Führer-Schultze, *op. cit.*, 148 fuisse videtur.

592. Graffito. — Führer-Schultze, *op. cit.*, 145/6, c. del$_{\epsilon}$ fig. 51. Pro Μαρκία legit Μαρκιανός PC n. 7, c. del. fig. 7.

593. Tabella defixionis, aet. Rom. — *Ibid.*, in eodem museo. IG XIV 2413(17), cui novum textum elaboravit A. Vogliano, *Acme* I 1948, 73/6 c. im. ph. pl. I, et commentaria addidit K. Preisendanz, *ibid.*, 77/85, denuo attigit E. Peterson, *Aegyptus* XXXIII 1953, 172/8, qui verbum καστυ (vss. 8/9, 23/5) = 'atramentarium' contendit, et de interpretatione versuum 1/7 praecipue disserit.

594. Dedicatio Alexiae, in. s. V^{a}. — *Selinus.* IG XIV 270; *SGDI* 3048. Plures litteras videre potuit M. Guarducci, unde textum pleniorem exhibet, *La Parola del Passato* VIII 1953, 209/11, et Alexiam fortasse mercennarium Arcadem a Gelone tyranno in Gela collocatum esse credit.

Ἀ[λε]ξίας *h*ο Ξένονος
Ἀρκὰς Γελοῖ τᾶι *h*εκάται
ἀ[νέθ]εκε.

595. Fragm. monumenti sepulcralis, aet. Hellenist. — *Tripi* (Ἀβάκαινον) prope *Messanam.* Monumentum sep. in forma baseos commemorat F. Villard, *Not. Scav.* (VIII Ser.) VIII 1954, 49.

Λ------ΙΣ

596. Tit. sepulcralis, s. I^{a}(?) — *Ibid.* Frag. cippi ed. id., *loc. cit.*

------μανικοῦ
------μια
------υροπωλα

3. [μ]υροπῶλα vel [πορφ]υροπῶλα supplent J. et L. Robert, *REG* LXVIII 1955, 296 n. 305.

597. Tit. sepulcralis, aet. Rom. — *Catana.* IG XIV 452 novis supplementis adduxit Nils Sandberg, ΕΥΠΛΟΙΑ (*Acta Universitatis Gotoburgensis* 1954, 8), 41/2. Restitutiones paullo mutavimus ut lapidis spatiis accuratius congruant.

Θή[κη]
Ἀρτέμ[ωνος]
καὶ τοῦ [ἀδελφ?]-
οῦ αὐτο[ῦ . . ^{5}. .] ·
εὐπλ[οεῖτε].

2. Ἀρτεμ[ισίου] Sandb. || 4. αὐτο[ῦ] Sandb.

598. Dedicatio, s. III^{a}. — *Enna.* M. Guarducci apud P. Orsi, *Not. Scav.* (VI Ser.) VII 1931, 388/91, c. im. ph. fig. 15 et del. fig. 16; A. Ferri, *Riv. di Fil.* NS XI 1933, 78 — cui respondit Guarducci, *ibid.*, 78/80; P. Roussel, *REG* XLV 1932, 232; M. Segre, *Il Mondo Classico* IV 1934, 234/8. Quorum omnium interpretationes quamquam nunc necesse est praetermittamus, commentarium tantummodo addamus recentius; nam titulum nuper repetiit W. Vollgraff, *Mém. Acad. Inscr.* XIV 1951, 350/3, qui legit

Ἀρχὸς ǀ Δαμ(ατριαστᾶν) ǀ Ἐνναίων.

Vel si ad sinistram, ubi planities lapidis detrita est, litterae plures legendae videntur esse, restituit id.

[ὁ δεῖνα] ἀρχὸς
[τοῦ κοινοῦ τῶν] Δαμ-
[ατριαστᾶν] Ἐνναίων.

599. Dedicatio (?), c. med. s. VI^{a}. — *Megara Hyblaea.* Titulum in crure dextro statuae marm. virilis, qualis 'kouros' nominatur, ed. G. Pugliese Carratelli, *Annuario* XXIV/VI (NS VIII/X) 1946/8, 66/8, c. del. De ipsa statua vid. L. Bernabò Brea, *ibid.*, 59/66, c. im. ph. fig. 1/4 et pl. VII/IX. Adduxit A. G. Woodhead, *Cambridge Historical Journal* X 1950/2, 247.

Sinistrorsum.

Σομροτίδα : τὸ *h*ιατρὸ : τὸ Μανδροκλέος :

600. Tit. vasis, c.a. 470^{a}. — *Ibid. Graffito* in pede crateris Attici, in sepulcro M reperti, commemorat G. V. Gentili, *Not. Scav.* (VIII Ser.) VIII 1954, 104/5, c. im. ph. vasis fig. 26.

A O Ξ

ITALIA

601. Tituli sepulcrales Iudaeorum, aet. Rom. — *Venusia* (*Venosa*). *C. I. Iud.* 569/619 tract. H. J. Leon, *Jewish Quarterly Review* XLIV 1953/4, 267/84, ubi de lingua, scriptura, nominibus defunctorum praecipue agit. Lectionibus nn. 569, 576, 586, 591, 596, 599, 608, 611, 616, 619 correctiones minores adfert pp. 268/9 adn. 4. De titulis iisdem vid. G. P. Bognetti, *CRAI* 1954, 193/202. Cf. J. et L. Robert, *REG* LXVIII 1955, 295/6 n. 301.

602. Seia Spes honoratur, a. 154p. — *Aenaria* (*Pithecusa; Ischia*). Basem marm., *Lacco Ameno* in ecclesia S. Restitutae inaedificatam, ed. G. Buchner, *La Parola del Passato* VII 1952, 408. Cf. L. Moretti, *Iscrizioni agonistiche greche*, 169.

Σεῖαν ·
Σπῆν
Σεῖου Λειβερ-
άλεως ἀνδρὸ-
ς · ταμιεύσαντ-
ος ἀγορανομή-
σαντος θυγατ-
έ[ρ]α · νικήσασαν
σ[τ]άδιον βουλε-
υτῶν θυγατέρ-
ας Ἰταλίδι λθ'
ἀνέθηκεν · Λ.
Κοκ[κ]ήϊος Πρίσκ-
ος · ἀνὴρ · δόγμα-
τι · βουλῆς.

603. Dedicatio deo Aristaeo, s. II/Ia. — *Ibid.* Basem parvam ed. G. Buchner, *Rend. della Accademia di Archeologia, Lettere e Belle Arti di Napoli* XXIV/V 1949/50, 3/12, c. del. fig. 1. De nomine Megacle cf. IG XIV 777. Vid. J. et L. Robert, *REG* LXVI 1953, 210 n. 272.

Μεγακλ[ῆς]
Λουκίου
ὁ Ῥωμαῖος
Ἀρισταίῳ.

604. Tit. vasis, in. s. VIIa. — *Ibid. Graffito* sinistrorsum in scypho 'Rhodio' subgeometrico incisum edd. G. Buchner et C. F. Russo, *Rendic. dei Lincei* (Ser. VIII) X 1955, 215/34, c. dell. fig. 1/4 et im. ph. pl. I/IV. Titulus aetati paullo post lecythum Tataies (Schwyzer, *DGE* 786) tribuendus videtur.

Νέστορος : ε . . . ι : εὔποτ[ον] : ποτέριο[ν] ·
hὸς δ' ἃ⟨ν⟩ τόδε π[ι]σι : ποτερί[ο] :, αὐτίκα κῆνον
*hί*μερ[ος : *h*αιρ]έσει : καλλιστε[φά]νο : Ἀφροδίτες.

1. ἔ[ρρο]ι edd., vix tamen probandum. EMI haud spatio sufficit. An ἔ[στα]ι vel ἃ[θλο]ν maius quam quod contineri possit? || 2. *Graff.* ΘΟϟΔΑΤΟ.

605. Titulus agonisticus T. Flavii Artemidori, c. a. 90p. — *Neapolis.* IG XIV 746; *IGRR* I 445. Vid. L. Moretti, *Iscrizioni agonistiche greche*, 1953, 183/6 n. 67, *Riv. di Fil.* NS XXXII 1954, 285/6; E. J. Bickerman, *AJP* LXVIII 1947, 353/62.

606. Tit. agonisticus T. Flavii Archibii, c. a. 110p. — *Ibid.* IG XIV 747; *IGRR* I 446. Vid. L. Moretti, *op. cit.*, 186/91 n. 68, qui, quamvis textum secundum *IGRR* exhibeat, de Ἴσθμια (vs. 17) valde dubitat, et ad fin. vs. 21 - - παγκρ[άτιον, καὶ τῇ ἑξῆς] supplet.

607. Tit. agonisticus, s. IIp p. post. — *Ibid.* IG XIV 739; *IGRR* I 444. Tract. L. Robert, *Rev. Phil.* (IIIe Sér.) IV 1930, 42/4; vid. etiam L. Moretti, *op. cit.*, 224/6 n. 77, qui negat M. Aurelium Hermagoram eundem ac - - - - ὁραν *IGRR* IV 1344 (Magnesia ad Sipylum) commemoratum, sed fortasse filium eius esse accipit, ut proposuerat Rob.

608. Documenta ad historiam civitatis Neapolis pertinentia collegerunt G. Buchner, D. Morelli, G. Nenci, *La Parola del Passato* VII 1952, 370/419, inter quae testimonia multa epigraphica adducunt. Tituli Graeci plerumque in IG XIV 714/894 inveniuntur (index p. 418). Vid. etiam n. 602 supra.

609. Graffito in lucerna inscr., aet. Rom. — *Puteoli.* CIG IV 8514 adhibuit Nils Sandberg, ΕΥΠΛΟΙΑ (*Acta Universitatis Gotoburgensis* 1954, 8), 40 n. 47.

610. Fragmentum tituli sepulcralis (?), s. IVp. — *Capua*, prope viam Appiam, in sepulcreto Christiano circum ecclesiam S. Augustini. Fragmentum marm. supra integrum ed. A. de Franciscis, *Riv. Arch. Crist.* XXVII 1951, 203/4, c. im. ph. fig. 2.

- - - - - - γγα - - - - - - -
- - - - - οδεσ - - - - - - - -
- - - καὶ εἰσ - - - - - - - -
- - - - - - εσω - - - - - - -
- - - - - - - γεμ - - - - - - -

611. Responsum oraculi Imperatori Vespasiano (vel Tito) de Veleda captiva datum, a. 78/81p. — *Ardea* (*Contrada Casalinaccio*) in arce. Fragmentum tabulae marm. undique nisi infra fractum primum ed. M. Guarducci, *Rendic. Pont. Ac. Rom. di Arch.* XXI 1945/6, 163/76; post tractationes aliorum plerasque iterum ead., *id.* XXV/VI 1949/51, 75/87. Cf. J. et L. Robert, *REG* LXV 1952, 201 n. 193. Vid. nunc E. Stefani, qui Guarducci secutus rem breviter attingit *Not. Scav.* (VIII Ser.) VIII 1954, 29/30, c. del. fig. 32. Titulum eundem tractat P. Mingazzini, *Bull. Comm. Arch.* LXXIV 1951/2, 71/6 c. del., quare textus duos, secundum Guarducci et secundum Mingazzini, exhibere debuimus.

(*a*). Guarducci.

[Οὐεσπα]σιανῷ [Καίσαρι Σεβαστῷ]
[ἀμφὶ] Βελήδαν. *vacat*
[Βου]λεύῃ τί σε δεῖ ποιεῖν, [Σεβαστέ],
[τῆ]ς μακρῆς περὶ παρθένο[υ Βελήδας],
ἣν οἱ Ῥηνοπόται σέβουσιν, [ἔργα]
φρίσσοντες χρυσέης Κερα[στιδείης].
[τὴ]ν ἀργὴν ἵνα μὴ τρέφ[ῃς, κορείτω(?)]
[κ]αὶ χαλκοῦν ἀπομυσσέτω [δίμυξον].

(*b*). Mingazzini.

[Διάταξις]
[τοῖς τὴν μαντ]είαν ἐ[ρωτῶσιν]
Βελήδαν.
[Εἰ δὲ βου]λεύῃ τις ἔδει ποιεῖν [τι]
[χρησίμω]ς μακρῆς περὶ παρθένο[υ, τὴν]
[μάντιν], ἣν οἱ Ῥηνοπόται σέβουσιν
[μνῆμα] φρίσσοντες χρυσέης κερα[ίας],
[μαντικὴ]ν ἀργὴν ἵνα μὴ τρέφ[ηται],
[πήραν κ]αὶ χαλκοῦν ἀπομυσσέτω [πρίν].

---

612. Carmen sepulcrale, in. s. III^{p}. — *Albanum* (*Albano Laziale*). Stela marm., quae in fornicem suprā terminatur: supra titulum, anaglyphum pueri ad dextram equitantis, cuius supra caput sidus; aquila supra caput equi volitat. Ed. A. Galieti, *Röm. Mitt.* LVIII 1943, 70/5, c. im. ph. pl. III. Vid. P. Boyancé, *REA* LIV 1952, 283/6, et nuperrime (cum bibliographia) W. Peek, *Griechische Vers-Inschriften* I, 861. Cf. J. et L. Robert, *REG* LXIII 1950, 217 n. 236, *ib.* LXVII 1954, 190/2 n. 286.

---

613. Victoriarum recensus Ti. Claudii Patrobii, c. a. 60^{p}. — *Roma*, nunc in Museo Nazionale. Basem marm., a dextra fractam, in *Casal Morena* prope viam Latinam inv., ed. L. Moretti, *Iscrizioni agonistiche greche*, 1953, 174/9 n. 65. Patrobium eundem ac illum a Dione Cassio Plinioque commemoratum (vid. *R.E.* XVIII 4, 1949, 2253, s.v. Patrobius) fuisse negat Mor. Cf. eund., *Riv. di Fil.* NS XXXII 1954, 276/89, ubi Κοινὰ Ἀσίας tractat et hunc titulum inter testimonia adducit, *Athenaeum* XXXII 1954, 115/20.

Τιβέριος Κλαύδιο[ς]
Κυρείνᾳ Πατρόβ[ιος]
Ἀντιοχεὺς ἀπὸ Δάφνης, ὁ καὶ Ἀλ[εξαν]-
δρεύς, νεικήσας ἀνδρῶν πάλην τ[ὴν περίο]-
δον· Ὀλύμπια γ̄, Ἴσθμια κατὰ τὸ ἑξῆς, Πύθ[ια τρίς(?)],
Νέμεα δίς, ἐν Νεαπόλει, κοινὸν Ἀσία[ς Πέρ]-
γαμο⟨ν⟩, ἐν Ἀλεξανδρείᾳ τῇ κατ' Αἴγ[υπτον]

πενταετηρικόν, ἐν Ἀντιοχείᾳ τῇ π[ατρίδι]
Πυθικῶν πάλην, καὶ τῷ ἑχομένῳ [πενταετη]-
ρικῷ ἀγενείων, καὶ ἀνδρῶν πάλ[ην ἐφεξῆς(?)]
τρίς, καὶ ἀπὸ καταλύσεως ἐν Ῥώμῃ [τιμηθεὶς(?)]
ὑπὸ Νέρωνος Κλαυδίου Καίσαρο[ς· κοινὸν]
Ἀσίας ἐν Λαδικείᾳ πενταετηρ[ικόν, κοινὸν]
Ἀσίας ἐν Σάρδεσιν πενταετη[ρικόν, κοινὸν]
Βειθυνία[ς ἐ]ν Νεικαίᾳ πεντ[αετηρικόν],
κοινὸ[ν Γαλα]τίας ἐν Τα[ουίῳ(?) πενταετηρι]-
κό[ν, κοινὸν Γαλ]ατίας ἐ[ν Ἀγκύρᾳ(?) πενταετη]-
[ρικόν, ----------]

---

614. Tit. agonisticus M. Aurelii Asclepiadae, c. a. 200^{p}. — *Ibid.* IG XIV 1102; *IGRR* I 153. Vid. L. Moretti, *op. cit.*, 228/35 n. 79; G. E. Bean, *AJA* LX 1956, 198/9.

---

615. Tabella defixionis, ex. s. II^{p} (?) vel s. III^{p} (ante a. 270^{p}). — *Ibid.* Lamellam plumbeam c. titulo columnis duabus inscr., in sepulcreto prope portam Ardeatinam inv., ed. M. Guarducci, *Bull. Comm. Arch.* LXXIV 1951/2, 57/70, c. im. ph. fig. 1 et del. fig. 2. De interpretatione eius (praecipue in vss. 4, 9, 12/14) valde dubitant J. et L. Robert, *REG* LXVIII 1955, 290/2 n. 292, et ipsi commentaria nonnulla proferunt.

Κατάσχες Ἀρτεμίδω-
ρον τὸν ἰατρὸν τὸν
τῆς τρίτης χώρτης τῆς
εἰς τὰ πραιτώρια. ὑπηρετεῖ
ὁ Δημητρίου τοῦ ἀποθα-
νόντος ἀδελφός, ὃς βού-
λεται νῦν ἐξελθεῖν ἰς
τὴν πατρίδα τὴν ἰδίαν.
μὴ σάγητε οὖν αὐτόν,
ἀλλὰ κατάσχετε τὴν Ἰ-
ταλικὴν γῆν, ἐχ-
θεινο[ί]η[τ]ε
τὰς Ῥωμαίων πύλασ-
ς. ἀλλὰ κατάσχετε Ἀρτε-
μίδω[ρ]ον τὸν Ἀρτεμιδώ-
ρου υἱὸν τοῦ ἰατροῦ.
Εὐλάμων
Λαιμειλα . . . ων
. ρειοχερσοφριξ
Ομηλιεύς
Αξηιεύς
Ἀρηιεύς
καὶ Λάθε καὶ Θάμβ[ε]
κατάσχετε.

13. Τὰς Ῥωμαίων πύλασ. I.c., Ostia Tiberis, secundum Guarducci; hanc tamen interpretationem non accipiunt Robb.

---

616. Titulus imagunculae, aet. Rom. — *Ibid.*, nunc *Novi Eboraci* in Museo Metropolitano. Imaguncula mulieris, aetatis Romanae sed operis Graeci ca. a. 460^{a} imitatio. Vid. G. M. A. Richter, *Catalogue of Greek Sculptures in the Metropolitan Museum of Art*, 1954, 25/6 n. 30 c. bibliographia, et im. ph. pl. XXIX.

In base imagunculae — Εὐρώπη.

617. Signatura artificis, vix ante s. I^{a}. — *Ibid.*, nunc *Novi Eboraci* in Museo Metropolitano. Statua viri sedentis, de qua vid. G. M. A. Richter, *op. cit.* supra (n. 616), 99/100 n. 190, c. im. ph. pl. CXXXIII. Litt. ΖΠ.

Ζεῦξις | ἐποίησεν.

618. Imago Christi crucifixi cum capite aselli, s. IV^{p}. — *Ibid. Graffito* in monte Palatino inv. (in paedagogio(?) domus Augustianae), nunc in Museo Nazionale. Im. ph. apud G. Lugli, *I monumenti antichi di Roma e suburbio* (*I Zona archeologica*), 1931, 325/6 et fig. 73; id., *Roma Antica*, 1946, 522/3, c. bibliographia. Tract. R. Verdière, *La Nouvelle Clio* VI 1954, 322/6 (praecip. 324/6).

619. Carmen sepulcrale, s. II^{p}. — *Ibid.* In sepulcreto ad viam Ostiensem. Stelam marm. albi, quam ediderat G. Patriarca, *Bull. Comm. Arch.* LXII 1934, 151/5 c. im. ph., nunc repetit B. E. Thomasson, *Opuscula Romana* I 1954, 137 n. 123 c. im. ph. meliore pl. VIII. Cf. W. Peek, *Griechische Vers-Inschriften* I, 1885.

Τερμησσὸν ναίων Σολύμοις | ἐνὶ κυδαλίμοισιν |
ἦλυθον ἐς Ῥώμην τρίτος | ἀστῶν, κῆρι πιθήσας· ||
ἀλλὰ θανὼν ἡβῶν συνοδ⟨οι⟩πόρον | Ἄϊδος ε[ἶ]σω |
δεύτερον αὖτ' ἀνέ[μ]εινα | [τ]ὸν ἐκ πάτρης ἅμ' ἰ[ό]ντα. |
['Αμ]φοῖν δ' ὀστέα κεῖται || [πολλὰ κακο]ῖσι καμόντων |
['Αρτεμά?]νου 'Ορθαγόρου παιδὸς | . . . συρου τε 'Ερμαίου. |
Σοὶ [δ' ἐ]γώ, 'Ορθαγόροιο τέκος, | προϊόντι κατ' αἶσαν ||
εἰς 'Αΐδαο δόμους συνεφέσ[πο]μαι | ἡίθεος φώς, |
'Ερμαῖος 'Αρτείμου Σολυ[μήϊ]ος. | Αὖτ' ἀπὸ γαί[ας] |
σάρκας μὲν πῦρ νῶ[ιν ἐπρή]σατο, || ὀστὰ δὲ κεύθ[ει] |
ἥδε χθὼν πάμφορβ[ος]· ἀτὰρ | ψυχαὶ θεόπεμπτοι |
οἰχεσθον κατὰ γῆς ἐνὶ δαίμονι | ξυνὰ κέλευθα. ||
Κόνων 'Ερμαίου [τ]οῖς φίλ[οις] | μνήμης χάριν.

5. Lap. -οδυπορον. || 10. [ὁμοῦ νούσ]οισι Peek. || 11. [Παρμέ]νου Peek. || 12. [βλο]συροῦ Peek. || 19. ἐδαί]σατο Peek.

620. Carmen sepulcrale Theonoae, s. III^{p}. — *Ibid.* SEG II 524. Vid. A Ferrua, *Riv. Arch. Crist.* XXI 1944/5, 205, c. im. ph. fig. 8; H. Grégoire, *La Nouvelle Clio* V 1953, iii/iv; W. Peek, *Griechische Vers-Inschriften* I, 394.

621. Carmen sep. Sempronii Nicocratis, s. III^{p}. — *Ibid.* IG XIV 2000; *IGRR* I 346; Kaibel, *Epigrammata Graeca* 613; *BMI* 1096, c. del.; W. Peek, *Griechische Vers-Inschriften* I, 1049. Adducit W. Vollgraff, *Mem. Acad. Inscr.* XIV 1951, 377/9 n. 11, qui contendit Nicocratem in fano Musarum sepultum fuisse.

622-5. Tituli sepulcrales Iudaeorum, aet. imp. Rom.

622. *Ibid.*, in sepulcreto Vigna Randanini ad Viam Appiam. *C. I. Iud.* 120. Titulum olim perditum denuo repperit H. J. Leon, quem commemorat *Riv. Arch. Crist.* XXIX 1953, 101/3, c. im. ph. fig. 1.

623. Tit. sep. Margaritae. — *Ibid.*, nunc in Museo Nazionale. *C. I. Iud.* 136. Titulum *B* in latere postico tit. *A* inscriptum fuisse notat H. J. Leon, *loc. cit.*, 103/5, c. im. ph. *A* fig. 2, *B* fig. 3, et lectiones profert meliores nonnullas.

A vs. 7 OC ETH Δ Frey (qui tamen Δ in lapide non vidit). De Δ dubitat Leon.

B (totum titulum denuo exhibemus)

⟨'Ε⟩ν⟨θ⟩ά⟨δ⟩ε {θ} κ[εῖτε Μαργ]α⟨ρ⟩ῖτα,
ἥτις ἔζησ[εν ἔ]τη ιθ',
μετὰ τοῦ συ[μβί]ου αὐ-
τῆς ἔτη δ'. [ἐν ε]ἰρήνῃ
ἡ κοίμησίς σου. (*candelabrum*)

624. Tit. sep. filiarum Gadiatis Iudaei. — *Ibid.*, in Museo Laterano. *C. I. Iud.* 543 et 535 tract. H. J. Leon, *TAPA* LXXXIV 1953, 67/72, c. im. ph. pl. I. In n. 535 contendit Κάρα nomen proprium secundae filiae esse (cf. M. Schwabe, *Zion* IX 1943/4, 46), et *C. I. Iud.* 510, nunc in Museo Nazionale, filiam tertiam Gadiatis eiusdem commemorare putat. Cf. eund., *Harv. Theol. Rev.* XLV 1952, 168/9, J. et L. Robert, *REG* LXVIII 1955, 292 n. 294.

625. Nomen Sabbathaios vel sim. (quod etiam non solum apud Iudaeos usurpabatur) in titulis *Romae* vel alibi Italiae inventis tractat V. Tcherikover, *Scripta Hierosolymitana* I 1954, 82.

626. Tabula Iliaca, s. I^{p}. — *Ibid.* Fragmentum partis superioris a dextra tabulae, nunc *Novi Eboraci* in Museo Metropolitano. K. Bulas, *AJA* LIV 1950, 112/8; G. M. A. Richter, *Catalogue of Greek Sculptures in the Metropolitan Museum of Art*, 1954, 116/7 n. 236, c. im. ph. pl. CLXId (lat. posticum), CLXII (a fronte). Cf. IG XIV 1284/9.

(*a*). Supra tabulam totam:

[_ ⏑ ⏑ _ Θεοδώρηον μάθε τάξιν 'Ομήρου, ὄφρα δαεὶς τ]έχνην μέτρον ἔχῃς σο[φίας].

(*b*). Supra anaglyphum magnum in medio tabulae:

['Ιλιὰς κατὰ Ὅμηρο]ν καὶ 'Ιλίου πέρσις.

(*c*). Supra anaglypha singula circum anaglyphum medium disposita:

1. 'Ιλιάδο[ς Σ].
2. 'Ιλιάδος Τ. Θέτιδος παρ(ουσία), 'Ηφαίστου πα(ρουσία).

prope personas Θέτις, 'Αχι[λλεύς].

3. Ἰλιάδος Υ. Ἀχιλλέως ἆθλος.
prope personas [Αἰ]νήας, Ἀχιλλεύς, Ποσιδῶν.
4. Ἰλιάδος Φ. Παραποταμία μάχη.
prope personas Ποσιδῶν, Ἀθηνᾶ, Ἀχιλλεύς.
5. Ἰλιάδος Χ. Ἕκτορος θάνατος.
prope personas Πρίαμος, Ἕκτωρ, Ἀχιλλεὺς σύρων τὸ σῶμα.
6. Ἰλιάδος Ψ. Ἐπιτάφιος ἀγών.
prope personas Ἀχιλλεύς, ἁρματοδρομία.
7. [Ἰλιάδος Ω. Ἕκτορ]ος λύτρα.
prope personas Ἀχιλλεύς, Πρίαμος, λύτρα.

(*d*). In latere postico tabulae:

i. --- γραμμα μέσον καθ ---.
ii. [Ἰλι]ὰς Ὁμήρου Θεοδώρητος ἡ τέχνη.

(litt. stoichedon in quadris ordinatae.)

De litteris ad libros Iliadis designandos usurpatis vid. M.N. Tod, *BSA* XLIX 1954, 2.

627. Tit. imaginis, s. II^{p}. — *Ostia*. Tit. in columna sub imagine ed. G. Becatti, *Rend. Pont. Ac. Rom. di Arch.* XXI 1945/6, 123/41, c. fig. 2/12, (cf. M. Guarducci, *ib.* 143/5), qua Hippocratem medicum repraesentari putavit. Vid. tamen P. Mingazzini, *id.* XXV/VI 1949/51, 33/5, qui non Hippocratem sed Pindarum celebrari contendit. Textum nuperrime exhibet W. Peek, *Griechische Vers-Inschriften* I, 1657.

Βραχὺς ὁ βίος,
μακρὸν δὲ
τὸν κατὰ γᾶς
αἰῶνα τελε-
τῶμεν βρο-
τοί· (*hedera*) πᾶσι δὲ
μοῖρα φέρεσ-
θαι δαίμο-
νος αἶσαν,
ἃ τις ἂν τύχῃ.

628. Tituli sepulcrales Iudaeorum. — *Portus Traiani* (*Porto*). *C. I. Iud.* 536/41 tract. H. J. Leon, *Harv. Theol. Rev.* XLV 1952, 165/75, quos, ut demonstrat, non Portui Traiani sed potius *Romae* in sepulcreto Monteverde re vera attribuere debemus; quomodo ad Portum transierint breviter explicat.

Ad nn. 539 et 541, dubitat L. num de Iudaeis agant.

629. Tit. sepulcralis Telesillae. — *Patavium* (*Padova*). IG XIV 2317. Vid. A. Ceresa-Gastaldo, *Riv. di Fil.* NS XXXII 1954, 408/9.

630. Carmen sep. Bassillae mimae, s. III^{p}. — *Aquileia*. IG XIV 2342; Kaibel, *Epigrammata Graeca* 609; W. Peek, *Griechische Vers-Inschriften* I, 675. Bassillam in fano Musarum sepultam fuisse e vss. 13/6 contendit W. Vollgraff, *Mém. Acad. Inscr.* XIV 1951, 379 n. 12.

631. Dedicatio, s. II/III^{p}. — *Tergeste* (*Trieste*). De ara parva quam ed. P. Sticotti, *Not. Scav.* (V Ser.) XVII 1920, 100/1, vid. nunc eund., *Inscriptiones Italiae* X 4, 336, c. im. ph. et bibliographia plena.

Θησεὺς
Ὀνησίμου
ὑπέρ τε αὐ-
τοῦ καὶ παρ[ὰ]
Ἀρτέμιδος
[Ποσ]ιδωνίο[υ]
[χ]αρισστ[ή]-
ριον.

632. Tit. sepulcralis. — *Ibid.*, in museo. Fenestra sepulcralis marm. cum protomis duabus, sub qua tituli reliquiae. *Inscr. Italiae, vol. cit.*, 388, c. im. ph. et bibliographia.

----------σι τῇ ἰδί-
ᾳ συμβίῳ καὶ Σιλβάνῃ τῇ θυ-
γατρὶ μνήμης χάριν.

633. Tit. sep. Ammonii. — *Gorizia*, in museo. Tabula marm., *Inscr. Italiae, vol. cit.*, 394, sed sine imagine.

Ἀμμώνιος
Ἀμμωνίου Ἀλε-
ξανδρεὺς
ἐτῶν κζ'.

634. Dedicatio, aet. Rom. — Stelam marm., nunc *Tergeste* in museo conservatam sed sine dubio ab Asia transvectam, in qua anaglyphum manuum supinarum, exhibet P. Sticotti, *Inscr. Italiae, vol. cit.*, pp. 133/4 n. 2*. De deo Hosio et Dikaio vid. n. 779 infra.

Λουκιφέρα
(*anaglyphum*)
Ὁσίῳ καὶ Δικαίῳ.

635. Edictum Diocletiani de pretiis rerum venalium, a. 301^{p}. — *Sulmo* (*Sulmona*). Fragmentum edicti notissimi in *Pettorano* prope *Sulmona* tract. J. Bingen, *BCH* LXXVIII 1954, 349/52, coll. fragmentis

Thebae II et *Geronthrae V*; textus inde compositos ibi sub nn. 334 et 386 exhibuimus. De fragm. *Pettorano* vid. M. N. Tod, *JHS* LXV 1945, 60; J. et L. Robert, *REG* LVII 1944, 179/80 nn. 19/20, ubi bibliographiam invenies.

636. Tit. sepulcralis, s. II/III^{p}. — *Originis incertae*, nunc *Novi Eboraci* apud C. J. Kraemer. Partem inferiorem tabulae cum tit. sepulcrali, *Romae* apud venditorem rerum antiquarum emptam, ed. D. W. Prakken, *AJA* LVIII 1954, 322 n. vi, c. im. ph. pl. 65.

------ ω Κυζικηνῷ ζή-
σαντι ἔτη · λη̄ · Γαληνὸς
ἀδελφὸς ἐποίει ·
χαίρετε.

637. Tit. sepulcralis, s. II/III^{p}. — *Originis incertae*, nunc *Kansas City* apud Universitatem. Tabulam marm., ex Italia transvectam, quae olim sepulcrum in columbario quodam designabat, ed. L. R. Lind, *AJA* LIX 1955, 161 H, c. im. ph. pl. 49.

Μάρθα
Λακεδαιμονία.

CARIA

638-74. *Caunus.* Titulorum Cauniorum seriem alteram eis qui SEG XII 461/78 exhibentur addidit G. E. Bean, *JHS* LXXIV 1954, 85/110. Omnes ipsa in Cauno inventi sunt, nisi aliter notavimus, et nonnullorum ectypa *Cantabrigiae* in Museo Archaeologiae Classicae conservata invenias.

638. Lex Cauniorum de piscando(?), s. I^{a}. — Fragmenta duo stelae inter se coniuncta. Bean, 85 n. 20, c. im. ph. lapidis fig. 35.

--------- ΙΑΙΩΝΑ$^{5\text{-}6}$ ΙΙΙ
[------ ε]ὑρεθῇ ἅπαντα τὸν ὑ-
[πὸ? --- λαμβ]ανόμενον ἰχθὺν σ[.]
--------- πρὸς τοῦτο ἀνηκ[ον]-
[τ----- λαμβ]ανέτω τὸ ὄγδο[ον μέ]-
[ρος? ------]ς ἀργυρίου τ$^{5\text{-}6}$...
[--------τω]σαν ο[ἱ] ἀγο[ρανόμοι]
---------- κρινέτ[ωσαν --------]

1. Ad fin. ΕΠΙ? || 6. Ad fin. Vel π.

639. Rationes Cauniorum de vectigalibus imponendis, s. I^{p}. — Inter ruinas aedificii lapides septem e muris delapsos invenit Bean qui fragmenta unius tituli composita praebent. Hoc in aedificio, ut appareret, rationes portoriorum Cauniorum exhibitae sunt; partes tituli quas descripsit artissime componere potuit B., et quamvis partes iam aliae desint, nihilominus quomodo titulus ordinatus sit exhibet fig. 48, et textum tractat 97/105 n. 38, c. imm. ph. ectyporum *B* et *C* pl. II. Im. ph. aedificii, sine dubio ipsius portitorii, 96 fig. 47. Fragmenta *C-F* spatii causa litteris minoribus transcripsimus.

Reliquiae quattuor versuum (*A*).

[--- τ]οῦ Ἐστιαίο[υ] Καύνιο[ς] καὶ Μενέστρα[το]ς τρὶς Μι---------
-----ους β' τοῦ Ἐστιαίου Καύνιος καὶ κατὰ ΤΟΝΕΝΤΑ....ΟΝ-----
[-- ἠσ]φαλισμένα καὶ κατὰ τήνδε τ[ὴ]ν διαγρ[αφὴν ----------]
-----ημένων ... ἄρχοντος τοῦ χρόνο[υ ----------]
----- μηνὸς τοῦ ἐνεστῶτος ἔτους Α----------
-----αγομένων πάντων καὶ κατὰ γῆν καὶ κατὰ θάλασσαν ---------
-----νομένων ἐν τῷ δημοσιωνικῷ νόμῳ εἰκοστὴν τῆς τειμήσ[εος ...c. 1...]

(*B*).

Textus trans tres lapides scriptus erat, quorum primus nunc deperditus est. Lapis tertius = *F*, cuius pars sinistra terminos versuum horum continet, ut exhibemus.

--------	....ΟΜΕΝΩΝ....ΟΥΔΗΜΟΤΙΙΟΥ..ΛΥ.....ΙΚΟ...
[---- Ἀγ	ρε]οφῶντος ν̲ τοῦ Μηνοφάνους β' τοῦ Ἐστιαίου Καύνιον
--------	.ου Ἀγρεο[φ]ῶντος τοῦ Μηνοφάνους β' τοῦ Ἐστιαίου Καύ-
--------	.ΙΟΥ... δεδωκέναι ὑπὲρ τῆς τῶν ἰσαγομένων ἀτελεί-
[ας-----]	ΑΝΓΕΛΩΣ δηλοῦται ἀργυρίου (δην.) ἑξακισμύρια ΚΛΟ..ΕΞΑ
--------	ένην ἀπαγομένων ἐντεῦθεν δουλικῶν σωμάτων λήμψονται
--------	ον δίδοσθαι κατὰ τὸν δημοσιωνικὸν νόμον. *vac.* ἡ δὲ ἰσαγωγ
--------	μεμισθωμένον τὴν ἁλικὴν ὠνὴν κατὰ τὰ προϋποκείμ[ε]να. *vac.*
--------	ενοι οὐδὲ τῶν πρὸς ἀκολουθίαν ἢ χρήσεος ἕνεκεν κατὰ τὸν δημ
--------	ων. *vac.* ἔστω δὲ ἐπάνανκες τοῖς τε ναυκλήροις ἀφ' ἧς ἂν
--------	ἀγουσιν φορτία ἐπὶ τῷ πάλιν αὐτὰ εὐθέως ἐξαγ αγεῖν ἀπο
--------	αὐθημερὸν ἢ τῇ ἐχομένῃ ὑπὲρ μόνον τούτω ν ὧν ἂν ἔχω
[σι-----]	ν· καὶ ἐὰν διὰ τῆς γῆς παραγώγιμον φορτίον ἔχ ωσιν, καὶ τα
[---- ἀπ]	ογραφῆς. *vac.* τῶν δὲ οὕτως ὑπό τινων καθὼς προγ [ἐγ]ραπται ε
--------	ων ἢ μὴ καταπωλουμένων ἐνθάδε καὶ μὴ ἀπογραφ [ομέν]ων κα
--------	μόνων τῶν φορτίων στέρεσις ἔστω τῷ τελώνῃ [κατὰ τὸν]

B6-C1. Sensum textus integri hunc in modum restituit B.:

[---ὑπὲρ μὲν τῶν ις τὴν ξ]ένην ἀπαγομένων ἐντεῦθεν δουλικῶν σωμάτων λήμψονται
[τὰ εἰθισμένα, ὥστε τὸ ἐξαγώγι]ον δίδοσθαι κατὰ τὸν δημοσιωνικὸν νόμον. ἡ δὲ ἰσαγωγὴ

[τῶν ἀλῶν ὑποτελὴς ἔσται ἰς τὸν] μεμισθωμένον τὴν ἁλικὴν ὠνὴν κατὰ τὰ προϋποκείμενα.

[ἀτέλειαν δὲ οὐχ ἕξουσιν οἱ ξ]ένοι οὐδὲ τῶν πρὸς ἀκολουθίαν ἢ χρήσεος ἕνεκεν κατὰ τὸν δημο-

[σιωνικὸν νόμον εἰσαγομέν]ων. ἔστω δὲ ἐπάνανκες τοῖς τε ναυκλήροις ἀφ' ἧς ἂν κα-

[ταπλέωσιν ἡμέρας, εἰ μὴ τοῖς ἰσ]άγουσιν φορτία ἐπὶ τῷ πάλιν αὐτὰ εὐθέως ἐξαγαγεῖν, ἀπο-

[γραψαμένοις διὰ τῶν ἀρχείων] αὐθημερὸν ἢ τῇ ἐχομένῃ, ὑπὲρ μόνου τούτων ὧν ἂν ἔχω-

[σιν πρατῶν δοῦναι τὸ ἰσαγώγιο]ν· καὶ ἐὰν διὰ τῆς γῆς παραγώγιμον φορτίον ἔχωσιν, καὶ ταῦ-

[τα μηδενὶ ὑποκείσθω χωρὶς ἀπ]ογραφῆς. τῶν δὲ οὕτως ὑπό τινων καθὼς προγέγραπται εἰ-

[τε ἐπὶ τῷ πωλεῖσθαι ἰσαγομέν]ων ἢ μὴ καταπωλουμένων ἐνθάδε, καὶ μὴ ἀπογραφ[ομέν]ων κα-

[τὰ τὰ προγεγραμμένα, τούτων] μόνων τῶν φορτίων στέρεσις ἔστω τῷ τελώνῃ [κατὰ τὸν] δημοσιωνικ[ὸν] νόμον.

Textus in duobus lapidibus inscr. infra *B*, cuius rationem perficit.

δημοσιωνικ[ὸν] νόμ|ον. *vacat ?* (*C*).

πάντες δὲ οἱ ἰσάγοντες ἀπ[ὸ]|τῆς ξένη[ς ὁ]τιοῦν κατὰ γῆ⟨ν ἢ⟩ κατὰ θάλασσαν, ἐάν

τε χρῶνται αὐτοὶ ἢ πιπράσκω-

σίν τι ἐνθάδε, χωρ[ὶ]|ς μόνων τῶν ὡρισμένων εἶναι ὑποτελῶν, μηδενὶ

ὑποκείσθωσαν τέ-

λει ἰς τὸ ἐλλιμένιο|ν ΙΙΟ . ., μὴ ἐχόντων ἐξουσίαν τῶν τὸ ἐλλιμένιον

μεμισθωμένων

μήτε ἀργύριον πρά|σσε[ι]ν ὑπὲρ τῶν ἰσαγομένων καθὼς ἐπ' εἴδους

δεδήλωται, μήτε ἀ-

π' αὐτῶν τῶν ἰσαγο|μένων λαβεῖν τι τέλους ἢ φιλανθρώπου ὀνόματι εἰς

Ἀφροδείτην

μηδ' εἰς ἠντιναοῦν ἀπογραφήν. *vacat*

οἱ δὲ προσπλέοντε|ς ξένοι καὶ πωλοῦντές τι, ἔχοντες καὶ αὐτοὶ τὴν τῆς

ἀτελεί-

ας ὧν ἰσάγουσιν ἀν|εσιν μετὰ τὸ καταπλεῦσαι, ὅσα ἂν ἀπὸ τῶν

εἰσενεχθέντων

ὑπ' αὐτῶν καὶ ἰς τὴν| γῆν τεθέντων μείνῃ αὐτοῖς ἄπρατα, ἐντιθέμενοι πάλιν

αὐτὰ ἰς τὰ πλοῖα καὶ| ἐξάγοντες αὐτοὶ ἐν ἄλλαις ἡμέραις εἴκοσι. *vacat* καὶ

οἱ διὰ γῆς

δὲ ἰσκομισαντέ|ς τι ξένοι ἐπὶ τῷ πωλῆσαί τι, ὅσα ἂν αὐτοῖς μείνῃ

ἄπρατα ἐξά-

γοντες αὐτὰ αὖ[τ]|οἱ πάλιν διὰ τῶν αὐτῶν ὧν εἰσήγαγον ὅρων ἐν

ἄλλαις ἡμέ-

ραις τριάκοντα, οὐ|χ ὑποκείσονται τῷ τοῦ ἐξαγωγίου τέλει ἢ

φιλανθρώπου τι-

νὸς ἢ Ἀφροδείτης| ὀνόματι. *vac.* ἀπογράψονται δὲ οὗτοι τ(ὴ)ν ἡμέραν

μόνον διὰ τῶν

ἀρχείων καὶ τὸν τό|πον δι' οὗ ἰσήγαγον ἐπὶ τοῦ στεφανηφόρου Βασιλέως

τοῦ θεοῦ

[με]τὰ [τ]ὸ [κ]αταγαγ[εῖ]|ν ἐν ἄλλαις ἡμέραις τρισίν, προσγράφοντες καὶ τὸν

ἐπηγγελμένον

Textus infra *C* in duobus lapidibus, quorum primus a sinistra fractus. Lapis dexter infra *G*, ut videtur, aedificatus est, sed praeter litteras extremas partis *D* nullum titulum tulit. Unde videmus *G* finem totius tituli fuisse.

(*D*).

----------]ΔΟΝ..

----------]ΦΙΩ..ΔΟΙΑΙ

[--------- οὐχ ὑ]ποκείσονται [ἰ] τ[ῷ τ]έλει οὐ-

[δὲ ------ οὐδὲ ἀ]πογραφῇ τι|νι *vacat*

[---------- νεων ὑπὸ ξ]ένων κα[ὶ μ]ετοί-

[κων ----------]καὶ ταῦτα Π|..ΔΕ...

---------- ἦναι τὴν παν|ήγυριν

[----------διὰ] γῆς ἢ διὰ θ|αλάσσης

[---------- ὑ]ποκείσθω|σαν περὶ

[---------- τ]ῷ τοῦ ἐξαγ|ωγίου τέ-

[λει ---------- ἀ]πογραφῆς ὀ|νόματι

---------- πανήγυρ[ι]|ν διαγου-

[τ----------] καὶ πάλιν οἱ| ἀπὸ ταυ-

[τ---------]εἰς τὴν ἰδίαν χρῆ|σιν ΡΟΔΙ

----------|- ΕΙΤ.Α

(*reliquiae trium versuum*)

Textus in uno lapide infra *D*. (*E*).

---------- ΛΕ-

---------- ΑΜΟΝΟΥ τοῦ ἐν τῇ ἐλλει-

ΙΙ..ΙΙΑΙ[----------ἀπογράφονται] καὶ τειμήσονται ἐπὶ

[τοῦ] τότε [στεφ]ανηφό[ρ]ου [Βασιλέως τοῦ] θεοῦ τὴν ποσότητα καὶ τὰ εἴδη

τῶν φορτίων [μ]όνων ὅσα μὴ [ὑ]ποκ[είμενα] τῶν μονοπωλίων κωλύεται· καὶ

πωλήσου[σ]ιν ἀ[πὸ τῶν οὐτω τετειμημένων(?)] οὐκ ἔλασσον τοῦ τρίτου μέρους·

τὰ δὲ λοιπὰ φορ[τ]ία ἐὰν βούλωνται ἐξάγειν αὐτοί, ἀπογραφόμενοι διὰ τῶν ἀρχείων καὶ τειμώμενοι πάλιν ἐπὶ τοῦ τότε [σ]τεφανηφόρου, οὐχ ὑποκείσονται οὐδὲ αὖ[τ]οἱ περὶ τῶν ὑπολοίπων φορτίων οὐδὲ τῷ τοῦ ἐ[ξα]γωγίου τέλει οὐδὲ φιλανθρώπου τινὸς ἢ Ἀφροδείτης ὀνόματι οὐδ' ἠτινιοῦν παρευρέσει κατ' οὐδένα τρόπον. ἐὰν δέ τις ξένος βουληθεὶς πωλῆσαι φορτίων τὰ τρίτα μὴ δυνηθῇ τὴν διάπρασιν αὐτῶν ποιήσασθαι, καὶ τοῦτο αὐτὸ δηλώσει διὰ τῆς δευτέρας [ἀπογρα]φῆς καὶ τειμήσεος, οὗτος ὑπὲρ ὅσων ἂν ἐξάγῃ φορτίων περισσῶν ἐκ τῆς δ[ε]υτέρας ἀπογραφῆς δώσει μόνον τὸ τοῦ ἐξαγωγίου τέλος. οὐ λήμψο[νται δὲ] τέλος οὔτε παρὰ πολειτῶν οὔτε μετοίκων ἢ ξένων τῶν κατοικούντ[ων καὶ] π[ρ]αγματευομένων ἐν Καύνῳ ὑπὲρ ὧν ἂν κατασκευάσωσιν πλοί[ων] ἢ εἰσαγάγωσιν ἢ εἰς ἀλλήλους ἀγοράσωσιν, χωρὶς ἐὰν μὴ ὑπό τινος ..... α πιπράσκηται. *vac.* οὐδὲ ὑπὲρ τῶν ξενικῶν δὲ πάντων πλοίων τῶν ἀποκλ[ε]ινόντων ἢ θε[ρ]απευομένων τι ἢ τῶν παραχειμαζόντων καὶ τῶν μεθαρ[μοζόντων τι ἢ] τῶν ἐπισκ[ευ]αζομένων τι ἢ ἀντισοδιαζόντων τι ἢ καὶ τῶν λοιπῶν τι σκ[ευῶν τοῦ πλο]ίου ὄντων ἀχρήστων ἢ ὑπὲρ τῶν λει[π]όντων αὐτοῖς σὺν ἢ ἂν ἕκαστον

Textus in eodem lapide qui litteras extremas partis *B* continet, et rationem partis *E* sine intermissione perfert.

α[ὐ]τῶν ἐχ[ῃ .]N... ΙΛΗ..... ΗΣ..... ἢ κατ' ἐ[ξ]αρτεία[ν] (*F*).
ὡς πρὸς πλοῦν, ἢ κατασ[κ]ευαζομένης ὀπουδηποτεοῦν σκα-
φῆς, οὐδὲν πρά[ξ]ουσιν ο[ὐ]δ' εἰς λόγον τινὸς [φ]ιλανθρώπου οὐδ' ἡ-
τινιοῦν παρευρέσει κατ' οὐδένα τρόπον. *vac.* πράξονται δὲ τέ-
[λος] τῆς πίσσης [καὶ] ῥητείνης ΙΣΗ . Α . ΚΑΙ . . . ΑΣ . . τοῦ μὲν κεραμίο[υ]
τῆς πίσσης καὶ τῆς ῥητείν[ης ἑ]κάστου κεραμίου εἰσαγώγιον τὸ ἀνὰ
λόγον ὡς τῶν [δ]εκαδύ[ο κ]εραμίων Υ καὶ ἐξαγώγιον τὸ ἀνὰ λό-
γον ὡς τῶν [δ]εκ[αδ]ύο κ[ε]ραμίων . . Α[. . . . τοῦ] δὲ βώλου τῆς πίσ-
σης καὶ τῆς ῥη[τ]είνης εἰ[σ]αγώγιον [βώλου ἑκάσ]του καὶ ἐξαγώγιον
τὸ ἀνὰ λόγον ὡς ---- ΝΤΗΣΣ ..... c. 17-18 ..... Α Υ πράξονται
δὲ τέλος καὶ ---- ΟΥ . Ω Ν . . . ΝΙ . τὴν πίσσαν καὶ τὴν ῥητείνη[ν]
ἰσκομιζο ------ ἐάν τε αὐτ[ὰ ὁ π]αν[τ]οπώλης ἰσφέρῃ ἐάν τε
---------- Α ἀγοράσῃ . . . ὁμοίως ἐνγράψουσιν τὰ
---------- πεποιημένων καὶ οἱ παρα
---------- ΣΤΗΝΕΙ . . ΕΚ..... c. 11 ..... τὰ φορτία ΕΙ
---------- τῶν φορτί[ων]

(*G*).

Lapis infra *F* et a dextra *C* aedificatus, in quo reliquias litterarum vidit Bean quas legere non potuit.

640. Titulus Imperatoris Nervae vel Traiani, s. I/II^{p}. — Fragmentum epistylii. Bean, 107 n. 50.

[Αὐτοκράτορ]α Νέρου[αν -----].

641. C. Scribonius Curio a Cauniis honoratus, ante a. 31^{a}. — Basis magna valde laesa, cum titulo supra atque infra integro sed praecipue ad dextram lectu difficili. Bean, 89 n. 23, c. im. ph. ectypi fig. 37. Scribonius hic honoratus fortasse ille qui post bellum Actiacum ab Octaviano interfectus est, cuius pater quaestor provinciae Asiae a. 55/4^{a} fuit et in bello Africano occisus est.

['Ο δῆμος ὁ Καυνίων ἐ]παιν[εῖ καὶ στεφανοῖ]
[χρυσῷ στεφά]νῳ, τιμᾷ [δὲ καὶ εἰκόνι χαλκῇ, Γάϊ]-
[ον Σκριβ]ώνιον Γαΐου υἱὸν [Κουρίωνα διὰ]
[τὰς] γεγενημένας [εὐεργεσίας ὑπὸ Σκρι]-
[β]ωνίου Γαΐου υἱοῦ Κο[υρίωνος *vac.*?]
τοῦ πατρὸς αὐτοῦ.

642. Uxor Scribonii Curionis eiusdem a Cauniis honoratur, aetatis eiusdem. — Basis simillima, eodem modo laesa. Bean, 89/90 n. 24, c. im. ph. ectypi fig. 38. Mulier honorata, C. Memmii filia (tribuni pl. a. 54^{a}, cos. suff. a. 34^{a} — nisi de Memmiis duobus agitur), probabilius uxor, sed fortasse mater, Curionis nostri esse potuit.

['Ο δῆμος ὁ] Καυνίων ἐπαινεῖ [καὶ στεφανοῖ]
[χρυσῷ στε]φάνῳ, τιμᾷ δὲ καὶ εἰκό[νι χαλκῇ, - -]-
[- - -]ν Γαΐου Μεμμίου θυγ[ατέρα, γυναῖκα]
[δὲ Γαΐο]υ Σ[κ]ριβωνίου Γαΐου υ[ἱοῦ Κουρίωνος, διὰ]
[τὰ]ς γεγενημένας εὐερ[γεσίας ὑπὸ Σκρι]-
[βω]νίου Γαΐου υἱοῦ Κουρίωνο[ς - -]

6. Correximus, adnuente Bean.

643. Magulnius quidam a Cauniis honoratur, eiusdem fere aetatis. — Basis valde laesa, cum titulo supra atque infra integro sed magnopere detrito. Bean, 90 n. 25, c. im. ph. ectypi fig. 39.

['Ο δῆ]μος [ὁ Καυνίων ἐτείμησεν(?)]
. . . ον Μαγούλ[νιον τοῦ δεῖνος]
[υἱ]ὸν Φαβίᾳ Νεικ[- - -, Ῥωμαῖον]
[κ]αὶ Καύνιον, ἀνδρα[γαθήσαντα (?) ἐν]
ταῖς τῆς πόλεως χρε[ίαις καὶ φιλοτει]-
[μησ(?)] άμενον *vacat* [ἀρετῆς ἕνεκα καὶ]
εὐνοίας ἧς [ἔχων εἰς αὐτὸν]
διατελ[εῖ].

644. A. Afranius L. f. a Cauniis honoratur, s. I^{a} p. post. — Basis statuae; Bean, 90/1 n. 26, c. im. ph. ectypi fig. 40. L. Afranius pater sine dubio Pompeianus ille qui consul a. 61^{a} fuit. L. Afranius filius in *Inschr. v. Magnesia* 143 commemoratur.

'Ο δῆμος ὁ Καυνίων ἐπα[ινεῖ]
καὶ στεφανοῖ Αὖλον Ἀφρ[άνι]-
ον Λευκίου υἱὸν τὸν ἀδε[λφὸν]
τὸν Λευκίου Ἀφρανίου [Λευ]-
κίου υἱοῦ τοῦ ἑατοῦ π[άτρω]-
νος χρυσῶι στεφάνω[ι, τει]-
μᾶι δὲ καὶ εἰκόνι χαλκῆι, δι[ὰ]
τὰς γεγενημένας εὐεργε-
σίας εἰς ἑατὸν ὑπὸ Λευκίο[υ]
υἱοῦ τοῦ ἀδελφοῦ α[ὐτ]οῦ.

645. C. Fufius Geminus a Cauniis honoratur, s. I^{a}/I^{p}. — Basis magna, quae primum statuas tres ferebat, sed postea in usum statuae Gemini refecta est. Bean, 91 n. 27, c. im. ph. ectypi fig. 41. Litterae detritae.

'Ο δῆμος ὁ Καυνίων
ἐπαινεῖ καὶ στεφανοῖ
χρυσῷ στεφάνῳ, τ[ειμ]ᾷ
δὲ καὶ εἰκόνι χαλκῇι,
Γάϊον Πούφιον Γέμενον
τὸν ἑαυτοῦ πάτρωνα
καὶ εὐεργέτην.

646. **Plautia, P. Petronii uxor, a Cauniis honoratur, a. 33/4^{p}.** — Basis statuae; Bean, 91/2 n. 28, c. im. ph. ectypi fig. 42. De Petronio, cos. suff. a. 19^{p}, vid. *PIR* III 26, n. 198; Plautia, Auli Plautii filia, in CIL VI 6866 commemoratur.

Ὁ δῆμος ὁ Καυνίων ἐπαινεῖ
καὶ στεφανοῖ χρυσέωι στεφάνωι,
τειμᾶ δὲ καὶ εἰκόνι χαλκῆι,
Πλαυτίαν Αὔλου θυγατέρα,
γυναῖκα δὲ Ποπλίου Πετρωνίου
τὸ πέμπτον ἀνθυπάτου.

647. **Q. Cascellius Geminus a Cauniis honoratur, eiusdem fere aetatis.** — Basis rotunda; Bean, 93 n. 30, c. im. ph. ectypi fig. 44. Aetas e formis litterarum proponitur, quae simillimae ac n. 646 videntur. Cascellius ceterum ignotus.

Ὁ δῆμος ὁ Καυνίων ἐπαινεῖ
καὶ στεφανοῖ χρυσῶι στε-
φάνωι, τειμᾶ δὲ καὶ εἰκόνι
χαλκῆι, Κοΐντον Κασκέλλιον
Κοΐντου υἱὸν Γέμεινον
εὐεργέτην καὶ σωτῆρα
καὶ πάτρωνα γεγονότα
τῆς πόλεως ἡμῶν.

648. **Soror Iulii Quadrati a Cauniis honoratur, in. s. II^{p}.** — Pars inferior baseos statuae; Bean 92/3 n. 29, c. im. ph. ectypi fig. 43. C. Antius A. Iulius A. f. Quadratus cos. suff. fuit a. 93^{p}, cos. ordinarius a. 105^{p}, proconsul Asiae c. a. 106^{p}.

----------ν τὴν
ἀδελφὴν Ἰουλίου Κου-
αδράτου τοῦ δικαιοδό-
του Καυνίων ἡ βουλὴ
καὶ ὁ δῆμος.

De significatione verbi δικαιοδότης vid. J. A. O. Larsen, *Cl. Phil.* XXXVIII 1943, 188/9.

649. **Honores Dionysiae et Zenonis, ex. s. I^{a}.** — *Horozlar*. Duo tituli in uno lapide inscr. Bean, 95/7 n. 37, c. im. ph. ectypi pl. II*a*.

(*a*). Ad sinistram lapidis.

[Ὁ δῆμος ὁ Καυνίων ἐτείμησεν (?)]
[χρυσῶ στεφάν]ῳ καὶ εἰκόνι
[χαλκῆ Διον]υσίαν Ἀγρεοφῶν-

[τος τοῦ . . . .]ότου Καυνίαν, (*hedera*)
[πατρὸς καὶ] προγόνων στε- (*hedera*)
[φανηφόρω]ν καὶ ἐνδόξων, ἱ-
[ερασαμένη]ν τῶν Σεβαστῶν
[σεμνῶς καὶ] φιλοτείμως ΑΛΙ
[. . . . .]νην, ἀρετῆς ἕνε-
[κεν καὶ εὐν]οίας τῆ[ς εἰς αὐ]τόν.

(*b*). Ad dextram.

[Ὁ δῆμος ὁ Καυνίων στεφανοῖ χρυσῷ]
στεφάνῳ, τειμᾷ δὲ καὶ εἰκόνι χαλκ[ῆ],
Ζήνωνα Ἀγρεοφῶντος τοῦ Ἀντιπ[ά]-
τρου Καύνιον, ἄνδρα καλὸν καὶ ἀγαθὸν
ἐκ προγόνων καλῶν καὶ φιλοδόξων,
πατρὸς στεφανηφόρου, στεφανηφ[ο]-
ρήσαντα Βασιλέος τοῦ θεοῦ καὶ γυ-
μνασιαρχήσαντα ἐκ τῶν ἰδίων καὶ
ἱερασάμενον τῶν Σεβαστῶν καὶ στ⟨ρ⟩α-
τηγήσαντα ἐπὶ τῆς πατρίου πολιτεί-
ας καὶ πρεσβεύσαντα δωρεὰν πρὸς
Αὐτοκράτορα, ἀρετῆς ἕνεκεν καὶ εὐ-
νοίας τῆς εἰς αὐτόν· τὴν δὲ ἀνάστα-
σιν τοῦ ἀνδριάντος ἐποιήσατο
ἐξ ἰδίου Διονυσία Ἀγρεοφῶντος
ἡ γυνὴ (*hedera*) αὐτοῦ.

650. **Honores cuiusdam, s. I^{p} (?).** — Basis quadrata; Bean, 93/4 n. 31, c. im. ph. ectypi fig. 45.

[Ὁ δῆμος ὁ Καυνίων]
[ἐπαινεῖ καὶ στεφανοῖ]
[χρυσῷ στεφ]άνῳ, τει[μᾷ δὲ]
[καὶ εἰκόν]ι χαλκῆι, ΜΑΡΤΙ-
. . . . . ι ΚΙΟΥ τὸν ἑαυτοῦ
[εὐ]εργέτην καὶ σωτῆρα
καὶ πάτρωνα γεγονότα
διὰ προγόνων καὶ τῆς
ἡμετέρας πόλεως.

651. **Fragmentum eiusdem generis.** — Bean, 94 n. 32.

ΙΟΝ ὁ δῆμος ὁ Καυνίω[ν τὸν]
ἑαυτοῦ σωτῆρα καὶ εὐ[ερ]-
γέτην. *vacat*

652. Honores cuiusdam. — Lapis valde laesus; Bean, *ibid.* n. 33.

['Ο δῆμος ὁ Καυνίων στεφανοῖ]
[τὸν δεῖνα, εὐεργέτη]ν καὶ
[πάτρωνα γεγονότ]α τῆς
[πόλεως ἡμῶν, χ]ρυσῷ στεφάνῳ,
τειμ[ᾷ δὲ καὶ εἰκ]όνι χαλκῇ,
ἀρετῆ[ς] ἕνεκε[ν κ]αὶ εὐνοίας
ἧ[ς] ἔχων διατελεῖ εἰς τὸν
δῆμον ἡμῶν.

---

653. Basis statuae Demo - - - -, publica pecunia sepulti (?), s. I^a (?). — Basis magna quadrata, pessime fracta, cum titulo infra integro sed alibi vel fracto vel detrito. Bean, *ibid.* n. 34, c. im. ph. ectypi fig. 46.

- - - - - ΨΕΝΔΗΜΟ - - - - - - - - - - - - - -
- - - - ΕΑΝ ἄνδρα ἀγαθὸν [γενόμενον καὶ ἐν]-
[δόξως] τελευτήσαντα ἀγω[νιζ]ό[μενον ὑπὲρ τῆς πα]-
[τρί]δος ἐπὶ τῆς ξένης. [*vac.*? ἡ δεῖνα]
['Αρ]ιστοδήμου ἀν[έστησεν τὸν]
αὐτῆς ἄνδ[ρα].

1/2. Prop. B. ['Ο δῆμος ἔθα]ψεν Δημο[- - - τοῦ δεῖνος τὸν καὶ - - -]έαν, ἄνδρα ἀγαθόν κτλ. Διόγν[η]τον Δ[η]μη[τρίου] ex im. ph. legere proponit A. M. Woodward, per ep.

---

654. Honores cuiusdam, aet. Rom. — Lapis quadratus, cum titulo valde detrito qui sine dubio in alterum lapidem ad dextram provectus est. Bean, 95 n. 35.

- - αν Φῆσταν - - - - - - - -
- - ΜΕΝΤΟΣΕΠΙ - - - - -
- - - ΑΣΤΟΝΠΕ - - - - - - -
- - - - ρα δὲ - - - - - - - - - - -
- - - ΕΝΤΟΣ - - - - - - - - -
[- - Λ]ικιννίου - - - - - - - - -
- - θυγατέρες Φ/ - - - - - - -
- - - Ε. ΑΚΑΙΕΙ - - - - - - -
- - - - - - - - - - - - - - - - - -
- - - - - - - - - - - - - - - - - -
- - ΙΙΙΚ. Ν τὴν ἑα[υτ - -]
- - ΙΝ

2, 5. [Κλή]μεντος? || 11/2. τὴν ἑα[υτοῦ εὐεργέτ]ιν?

655. Responsum oraculi, s. I^a. — Pars superior stelae, nunc *Çandır* apud Ali Demir. Bean, 85/7 n. 21, c. im. ph. ectypi fig. 36.

'Επὶ ἱερέως Εὐνόμου
τοῦ Λεωνίδου
Μηνόδωρος Σωσικλέους
Ἴμβριος
ἀποσταλεὶς εἰς Γρύνειον
ἀνήνεγκεν χρησμόν.
'Αγαθῆι τύχηι· ὁ δῆμος ὁ Καυνίων
ἐπερωτᾶι τίνας θεῶν
ἱλασκομένου αὐτοῦ καρπο[ὶ]
καλοὶ καὶ ὀνησιφόροι γίνοιντο.
Θεὸς ἔχρησεν·
Τιμῶσιν Λητοῦς Φοῖβον | καὶ Ζῆνα πατρῷιον |
ὔμμι κλέος δεσμοῖς Λ - - · *vac.* ἀραρίσκετε - - - |
- -

Eundem tit. (vss. 12/16) attigit P. H. J. Lloyd-Jones, *JHS* LXXV 1955, 155 (quod paullulum ipse per ep. correxit), qui ἀραρίσκετε esse initium sententiae novae negat, sed ἀραρίσκετ' ἐ - - - (= ἀραρίσκεται ἐ - -) mavult; τιμῶσιν participium cum ὔμμι coniungendum.

τιμῶσιν Λητοῦς Φοῖβον καὶ Ζῆνα πατρῷιον
ὔμμι κλέος δεσμοῖς ἀ[λύτοις] ἀραρίσκετ' ἐ[ς αἰεί].

Item W. Morel eandem rem tractavit, *JHS*, *loc. cit.*, et supplementa haecce vix probanda proponit:

τιμῶσιν Λητοῦς Φοῖβον καὶ Ζῆνα πατρῷιον
ὔμμι κλέος δεσμοῖς λ[υγίνοις] ἀραρίσκετε [ἄγαλμα]
['Αρτέμιδος -]

---

656. Decretum pagi, s. II^a. — *Okçular*, haud multum a *Dalyan* distans. Lapis qui olim aedificii pars erat, nunc infra fractus, cum titulo infra et a dextra detrito. Bean, 87/8 n. 22, c. im. ph. ectypi pl. I.

[Ἔ]δοξεν Εὐξινέ[ω]ν [τῆι συνόδωι(?)· ἐπειδὴ κα]-
λῶς ἔχον ἐστὶν π[ρ]όνο[ι]αν ἐ[κτενῆ(?) ποιεῖσθαι]
ἵνα αἱ προγον[ικ]αὶ [σύ]νοδοι καὶ θ[υσίαι φυλάσ]-
σωνται, οἵ τε ὑπάρχοντες β[ωμοὶ τῆς δεούσης(?)]
ἐπισκευῆς τύχωσιν, [κα]ὶ ὁ ἐ[ν(?) ..c. 9–10.. κα]-
λυβὸς διατηρῆται, τά τε [- - - - - - - ἐμ]-
βαλλόμενα φυτὰ εἰς τὸν - - - - - - - -
νον τόπον διαφυλάσσηται, τῶ[ν μὲν βωμῶν]
τὴν ἐπισκευὴν καὶ τὴν ἐπ[ιμέλειαν γενέσ]-
θαι διὰ τοῦ ἱεροκήρυκος, το[ῦ ἀναλώματος]
δοθέντος ὑπὸ τῶν δικαστῶν· [καὶ ἐπειδὰν]
ἐπιτελέσηι, στεφανῶσαι α[ὐ]τὸν [ἐν τῆι συνό]-
δωι θαλλοῦ στεφάνωι εὐσεβείας ἕ[νεκεν]·

τοῦ δὲ καλυβοῦ τὴν ἐπιμέλεια[ν] κα[ὶ] σ[τεγνο(?)]-
ποιίαν γίνεσθαι διὰ τῶν δικαστῶν, κα[ὶ] ε[ὐνόως(?)]
διαφυλάξαντας αὐτὸν [στ]εφαν[ω]θ[ῆναι ἐν τῇ]
συνόδωι θαλλοῦ στεφάνω[ι] ἐπιμελε[ί]ας [ἕνε]-
κεν· τῆς δὲ φυτείας τὸν φυτ[ε]ύσαντα ἐ[πί]-
καρπα φυτὰ μὴ ἐλάσσονα τῶν τριῶν καὶ δ[ια]-
φυλάξαντα ἐφ' ἔτη [π]έντε στεφανο[ῦ]σθ[αι],
παρελθόντων τῶν πέντε ἐ[τῶν, ἐπ' ἄλλα ἔτη]
[π]έντε κατ' ἐνιαυτὸν ἐν τοῖς Κ[α]τ[ασποριοις]
[θ]αλλοῦ στεφάνωι ἐπιμελε[ίας ἕνεκεν. *vac.*]
[τ]οῖς τε βουλομένοις φιλοδοξε[ῖν καὶ συναύ]-
ξειν τὴν κώμην ὑπάρχειν τίμια· τῶ[ι μὲν γὰρ ἐ]-
παγγειλαμένωι μὴ ἔλασσον (δρ.) λ' [ὑπάρξει]
στέφανος διὰ βίου κατ' ἐνιαυτὸν [ἐν τοῖς Κα]-
τασποριοις· τῶι δὲ ἐπ[αγ]γε[ιλαμένωι μὴ ἔ]-
λασσον (δρ.) ν' ὑπάρχειν στ[έφανον διὰ βίου θαλ]-
λοῦ καὶ ταινίαν διωβελιείαν [χρυσῆν(?) κα]-
τ' ἐνιαυτὸν ἐν τοῖς Κατασπ[ο]ρίο[ις εὐνοί]-
ας καὶ φιλοδοξίας [ἕνεκεν· τῶι δὲ ἐπαγγειλα]-
μένωι μὴ ἔλασσον (δρ.) ρ', ἢ ------
[ἄ]ξιον (δρ.) ρ', ὑπάρχειν στε[φ]ά[νωσιν θαλλοῦ]
στεφάνωι διὰ γένους [κατ' ἐνιαυτὸν ἔν τε]
τοῖς Κατασποριοις καὶ [τ]οῖς [..$^{5-6}$..σιείοις]
ἀρετῆς ἕνεκεν καὶ εὐνο[ίας καὶ φιλοδοξίας]·
[τ]ῶι δὲ ἐπαγγειλαμένω[ι μὴ ἔλασσον (δρ.) σ' ἢ δι]-
[δ]όντι κατὰ διαθήκην [ὑπάρχειν στεφάνω]-
σιν χρυσῶι στεφάνωι [διὰ γένους κατ' ἐνιαυ]-
τὸν ἔν τε τοῖς Κατασποριοις [καὶ τοῖς $^{3-4}$]
..σιείοις εὐσεβείας ἕν[εκεν καὶ ἀρετῆς καὶ]
[εὐ]νοίας καὶ φιλοδοξίας, δί[δοσθαι δὲ αὐτῶι]
[κα]ὶ διμοιρίαν τῶν ἐ[πὶ τῶν βωμῶν ἀεὶ θυομέ]-
[νων(?)]· τῶι δὲ ἐπαγγε[ι]λ[αμένωι ἢ διαθεμένωι μὴ]
[ἔλασ]σον (δρ.) φ' [ὑπ]ά[ρ]χ[ε]ιν ----------
.....θαι δὲ αὐτο ----------

657-66. Tituli sepulcrales. — Omnes aetatis Romanae.

657. Nunc *Dalyan*. Lap. marm.; Bean, 105 n. 39.

Δημητρία Διοκλέους
χρηστὴ χαῖρε.

658. Bean, *ibid.* n. 40. Lap. postea in aedificii usum refectus.

[Ἀ]ρτεμισία Νεοπτολέμου
[χρη]στὴ χαῖρε.

659. Tituli duo in uno lapide inscripti, quorum posterior (*b*) ita priorem circumdat ut vs. 1 supra et versus ceteri infra illum appareant; finem in altero lapide habet (*b*). Bean, *ibid.* n. 41, c. imm. ph. lapidum fig. 49*a* et *b*.

(*a*)
Τοῦτο τὸ μνη-
(*hedera*) μεῖον Κλαυδίου (*hedera*)
Δείου.

(*b*)
[Μ. Αὐρ]η(λίου) Ἐπιγόνου τάφος·
[μετὰ δὲ] τὴν τελευτή (*sic*) μου μηδένα ἐξὸν εἶναι
[τεθῆνα]ι εἰ μὴ τὴν σύνβιόν μου Ἀρτεμεισίαν
[κὲ Ἐπίγο]νον τὸν υείόν μου· αἰὰν δέ τις μετὰ τοὺς
[γεγραμμ]ένους βιάσητ ν ν ν αι *vacat*
θεῖναι, δώσι
τῇ πόλει
(δην.) φ'.

660. *Yanki*, haud multum a *Köyceğiz*. Pars sinistra tabulae magnae cum ansa. Bean, 106 n. 42, c. im. ph. lapidis fig. 50.

Τοῦτο τὸ μνημεῖο[ν κατεσκεύ]-
ασεν Μενεκράτης Ἰατρο[κλέους τοῦ]
Μενεκράτους, ὁ κτήτωρ τ[οῦ χωρίου, ἑ]-
αυτῷ καὶ τῇ γυναικὶ αὐτ[οῦ *nomen*]
καὶ τοῖς υἱοῖς αὐτῶν Ἰατ[ροκλεῖ],
Μενεκράτει *vac.* Φαν ..$^{6-9}$..
Ἀγρεοφῶντι μόνοι[ς. ἐὰν δέ τις]
ἕτερον θάψῃ χωρὶς τ[ῶν προγεγραμ]-
μένων, *vac.* ἔνοχος [ἔσται ὁ θάψας]
τῷ τῆς τυμβωρυχί[ας νόμῳ *vac.*?]
καὶ διατά⟨γ⟩μασιν [οἷς *vac.*?]
Μενεκράτης *vac.* [Ἰατροκλέους(?)]
διετάξατ[ο].

11. lap. ΔΙΑΤΑΣΜΑΣΙΝ.

661. Supra ianuam sepulcri e rupe excavati. Bean, *ibid.* n. 43.

Θήρωνος δὶς τοῦ ΑΝΔΟΤΕΟΥΙΟΥ
ΟΥ

662. Inter parietinas sepulcri inv. Bean, *ibid.* n. 44.

Τοῦτο τὸ ἡροῖον [τοῦ δεῖνος τοῦ δεῖνος]
καὶ γυναικὸς αὐτοῦ . . . . ΕΤ - - - - - - - - -
καὶ τέκνων αὐτῶν· ὃς ἂν δὲ [ἕτερόν τινα]
θῇ, δώσι τῇ γερουσίᾳ (δην.) πεν[τακόσια].

663. Fragmentum in puteali inaedificatum. Bean, 107 n. 45.

[Τ]οῦτο τὸ μνημεῖον Ὑ - - - - -
. ΟΙΟΥ εἰς ὃ θ[- - - - οἱ]
ἐμοὶ κλ[ηρονόμοι - - - - - - - - -]

664. Fragmentum lapidis flavi undique nisi supra mutilum. Bean, *ibid.* n. 46, c. im. ph. lapidis fig. 51.

- - - - - - - κης τῆς κα[ὶ - - - -, γυναι]-
[κὸς Ἀπολλ]ωνιανοῦ Ε[- - -, θυ]-
[γατρὸς δ]ὲ Καικιλί[ου - - - - - -]
- -.

665. Fragmentum lap. calc. subnigri, prope n. 664 inv. (cuius textum repetere videtur), undique nisi supra mutilum. Litterae neglegentissime incisae. Bean, *ibid.* n. 47, c. im. ph. lapidis fig. 52.

[- - - - - - - τ]ῆς καὶ Ν - - - - - -
- - - - - - - - Ἀπολλων - - - - - - -
- - - - - - - - - - - ΕΚ - - - - - - - - - - -

666. *Çandır*, in aedibus inaedif. Bean, 108 n. 52.

ἐὰ[ν δέ]
τις [τολ]-
μήσ[ῃ, ἀ]-
ποτ[είσ]-
ει τῷ ἱ[ε]-
ρωτά[τῳ]
ταμε[ίῳ]
(δην.) τ'(?).

667-74. Varia.

667. Pars epistylii, postea in postem ianuae refecta. Bean, 95 n. 36.

Γαΐου.

668. Bean, 107 n. 48.

- - - ΔΗΜΗ - - - - -
- - - ΚΑΙΔΗ - - - - -
- - - ΣΤΟΝΚ - - - -
- - - ΠΤΟΥΑΔ - - -

669. Bean, *ibid.* n. 49.

- - - - - - - ΟΣ
- - - - - - - Η ΒΟΥΛΗ

670. *Çandır*. Pars inferior baseos, undique nisi infra fracta, nunc in aedificio. Bean, *ibid.* n. 51.

[- - - - τ]ὸ ἔργον *vac.*

671. **Fragmentum dedicationis agonisticae(?).** — *Okçular*, apud Durduoğlu Mehmet. Fragmentum lap. calc., infra et a dextra integrum. Bean, 108 n. 53.

[ὁ δεῖνα - - - - -]άνδρου
[νικήσας(?) - - -]κην
(*in corona*) Νέμεα.

672. **Fragmentum cursus honorum.** — *Kemaliye*, prope *Okçular*, apud Ali Yılmaz. Fragmentum lap. calc. undique mutilum; Bean, *ibid.* n. 54, c. im. ph. fig. 53, cuius textum corr. A. M. Woodward per ep.

- - - - - - ΕΙ\Ο - - - - -
- - - - - - τον κρά[τιστον]
[ἐπίτρ]οπον τῶ[ν Σεβασ]-
[τῶν . . .]ν ἐπα - - - -

673. **Dedicatio vel tit. sepulcralis.** — *Okçular*. Ara rotunda, ab insula Rhodo transvecta. Tit. supra a sinistra detritus, aet. Rom.; Bean (qui aram ipse non vidit), 109 n. 58.

[- - -] δος Κώ-
[ας καὶ Ἀ]φροδει-
σίο[υ Κ]ώου καὶ
τῶν παιδείων
αὐτῶν.

674. **Signa in amphoris impressa.** — *Çandır*, apud Ali Demir. Tria signa huiusmodi commemorat Bean, 108/9 nn. 55/7, c. dell. fig. 54/6.

675. **Dedicatio victoris in ludis Deliis, ex. s. II^{a}(?).** — *Ilica*. SEG XII 465 adducit L. Moretti, *Iscrizioni agonistiche greche*, 1953, 137.

676-726. Eam partem Cariae, contra insulam Rhodum iacentem, quae Peraea vocabatur, studio elaboratissimo tractaverunt P. M. Fraser et G. E. Bean, *The Rhodian Peraea and Islands* (Oxonii 1954), in quo opere testimoniis epigraphicis largissime usi sunt. Indicem titulorum pp. 183/7 addiderunt, e quibus eos qui aliquo modo correcti vel suppleti sunt suo quemque loco in hoc volumine inclusimus. Bean

tamen ann. 1948/50, itineribus per Peraeam factis, titulos vel novos invenit vel antea cognitos denuo legit, qui pp. 1/50 libri eiusdem communicati sunt; hos omnes necesse erat lectoribus nostris praebeamus, et siglo F-B., cum numero ab illis dato, sumus usi. Testimonia ex his inscriptionibus exorta vel de locatione urbium vel de statu civitatium quantum ad totam rem publicam Rhodiorum pertinebat non repetimus, de quibus ipsum librum consulat lector. Cf. E. Meyer, *Gnomon* XXVI 1954, 473/6, J. et L. Robert, *REG* LXVIII 1955, 264/8 nn. 206/19, A. G. Woodhead, *Cl. Rev.* NS V 1955, 325/6.

676. Honores cuiusdam, s. I^a(?) — *Physcus* (*Marmaris*). Partem inferiorem baseos rotundae edd. F-B., 2/3 n. 1, c. im. ph. ectypi pl. 3.

[------- ἀγεμόνα γενόμενον ἐπὶ]
Φύσκου καὶ Ε[- - - - - - - - - - -
καὶ στεφανωθέν[τα τ]ε ὑπὸ τᾶν
βουλᾶν χρυσέοις στεφάνοις
πλεονάκις καὶ ὑπὸ τῶν κατοικεύν-
των καὶ γεωργεύντων καὶ ναυκλα-
ρεύντων καὶ παρεπιδαμεύντων ἐν Φύσκῳ
τοὶ κατοικεῦντες καὶ γεωργεῦντες καὶ ναυ-
κλαρεῦντες ἐν Φύσκῳ, ἄρξαντα ὁσίως
καὶ δικαίως, [εὐν]οίας ἕνεκα καὶ εὐχαρισ-
[τία]ς [θεοῖς?].

Init. De supplementis vid. eosd., *ib.*, 84.

677. Honores cuiusdam, aetatis eiusdem. — *Ibid.* Fragmentum baseos eiusdem generis, F-B., 3 n. 2, c. im. ph. lapidis pl. 4. Vss. 2/6 a dextra integri.

- - - - - - - - - - PEINOX - - - -
[- - - - - τοὶ κ]ατοικεῦντες
[καὶ ναυκλαρεῦντες κ]αὶ γεωργεῦντες
[ἐν Φύσκῳ, εὐεργέταν κ]αὶ φίλον, εὐνοίας
[ἕνεκα τᾶς εἰς τὸ κοιν]ὸν(?)
[θεοῖ]ς.

678. Dedicatio Iovi Soli, Imperatori Augusto, populo Rhodio, ex. s. I^a. — *Ibid.* Fragmentum tituli supra atque a sinistra integri. F-B., 3/4 n. 3, c. im. ph. lapidis pl. 4. De nomine Libuscidio vid. praecipue IG XII 1, 4, 859. Supplementa exempli gratia.

[Δι]ὶ Ἡλίῳ Με[γάλῳ καὶ Αὐτοκράτορι Σεβαστῷ]
[Κ]αίσαρι θεοῦ [υἱῷ, δημαρχικῆς ἐξουσίας τὸ ?],
καὶ τῷ δήμῳ τ[ῶν Ῥοδίων τὸ κοινὸν τῶν Ἀμίων (?)]

καὶ Φυσκίων ὁ [δῆμος τὴν ἐξέδραν *vel simile*]
κατεσκεύασα[ν *e.g.* ἀφοσιοῦντος Σέξτου Σωτιδί]-
[ου] Λιβουσκιδί[ου - - - - - - - - - - - - - - - - - -]
Λιβουσκίδιος Τ -
. . . . σόλα υἱὸς - - - - - - - - - - - - - - - - - - -

3. τ[ῶν vel τ[ῷ Ῥωμαίων mavult Meyer, *loc. cit.*

679. Dedicatio Latonae, s. IV^a. — *Ibid. SGDI* 4266. Im. ph. ectypi pl. 4 praebent F-B., et tituli novam lectionem exhibent p. 5 n. 7. Vss 1/3 Στοιχ.

Δ[ω]ρικλῆς, Δωριφῶν,
Δωρίθεστος, Ἐπίχαρμος,
Δωριχάριος παῖδες,
Λατοῖ.

680. Dedicatio Sarapidi, s. II^p. — *Ibid.* Lapis in quo tabula ansata, F-B., 4/5 n. 4. Vid. etiam L. Robert, *Hellenica* X 1955, 88 c. adn. 5.

Μέγα τὸ
ὄνομα
τοῦ θεοῦ.

681. Monumentum sepulcrale, aet. imp. — *Ibid.* Basis cum titulo integro, prope nn. 676/7 reperta. F-B., 5 n. 5.

Ὀνησιφόρου Θεοδό-
του Νε(ττίδα) καὶ Νείκης Διονυ-
[σί]ου Ἀμί(ας) · Κλ(αύδιος) Διδύμις Ὀνησι-
φ[όρ]ου καθ' ὑ(οθεσίαν δὲ) Ἰάσονος Ἀμι(ος) καὶ
Ὀνησιφόρος β' Νε(ττίδας) [καὶ]
Ἀγαθήμερος [Ἡ]ρακλέωνος [*demoticum*]
ὑπὲρ τῶν εὐεργ[ετῶ]ν.

682. Tit. sep. — *Ibid.* Parva ostotheca, F-B., 5 n. 6.

Πυθόκριτος
Πυθοκρίτου τοῦ
Πυθοκρίτου.

683-5. Conductiones fundorum tres, c.a. 200^p. — *Amus* (*Hisarburnu*). Stelae tres lap. calc. opisthographae, F-B., 6/20 nn. 8/10. Supplementa ex alio in alium titulum hausta.

683. F-B. n. 8. Duo fragmenta inter se coniuncta, supra et partim a dextra salva.

(*a*). In fronte.

['Εφ' ἱερέως] 'Αριστείδα, μ[η]νὸς Πανάμου, Σωκρ[άτης Σωκρατίδα τοῦ]
[δεῖνος Ἄμιος, Ἡ]ρακλείδας Εὐ . . κλέος Ἄμιος, [ὁ δεῖνα τοῦ δεῖνος]
[Ἄμιος, καὶ 'Αμίω]ν τὸ κοινὸν ἀ[π]εμίσθωσαν ἀγρὸ[ν τῷ δεῖνι τοῦ]
[δεῖνος ---------] ΙΝΑΙ . . ΟΔΙΤΙΩΙ ἐπώνυμον----------
----------τα ἔτη πεν[τή]κο[ν]τα ΤΟΝΕ ----------
[-- δρα]χμᾶ[ν] διακοσιᾶν τε[σσα]ρ[άκ]οντα [τοῦ ἐνιαυτοῦ -------]
----------ος, .Χαρίδαμος Θ[υ]μοχ[άρη ----------]
[---- ἔγγ(?)]υος· ἀρχέ[τ]ω δὲ [τᾶς] μισθώσιο[ς μεὶ]ς Κάρ[νειος ἐφ' ἰε]-
[ρέως ὃς κα ἐπ' 'Α]ριστείδαι γένηται· καταβαλλέτω δὲ τὸ μίσ[θωμα καθ']
[ἕκαστον ἐνιαυτ]ὸν ἐπ[ὶ τ]ᾶν ἀρχᾶ[ν] ἰε[ρ]ομνάμο[σ]ι τοῖς ἐν ἀρ[χᾶι οὖ]-
[σι καὶ 'Αμίων κοινῶι ἐν] μη[νὶ Π]ανάμωι· [εἰ δ]ὲ [μή], ποτικαταβαλλέ[τω τρι]-
[άκοντα δραχμὰς ἑκάστ]ο[υ μη]νός· ε[ἰ] δέ τ[ί κ]α κώλυμα γίνηται πόλ[ιος ...]
[.....c. 17..... ἐν] τᾷ ἐκλησία[ι] ἱερομνάμοσι τοῖς ἐν ἀρχᾶ[ι οὖ]-
[σι .....c. 14..... ἐν τ]οῖς γεγραμμένοις χρόνοις· εἰ δέ κα μὴ κ . .
.....c. 20..... μήνωι καταβαλεῖν, ποτιθέντι τὰ ἐπιδ.
[.....c. 11..... καταβ]άλῃι, τό τε μίσθωμα ἀποτεισάτω ἡμιόλιον
[ἱερομνάμοσι καὶ 'Αμίων κ]οινῶι καὶ ἀπίτω ἐκ τοῦ ἀγροῦ. τοὶ δὲ ἱερο-
[μνάμονες τοὶ ἐν ἀρχᾶι ἐόν]τες ἀπομισθούντω τὸν ἀγρὸν ἐν τῶι
[ἐπιγενομένωι μηνὶ ἐν τᾶ]ι ἐκλησίαι κατὰ τὰν αὐτὰν συγγραφ-
[ὰν καθὰ καὶ τὸ πρότερον(?)] τῶι τὸ πλεῖστον διδόντι 'Αμίων· τῶι
[δὲ μὴ καταβαλόντι τὸ μίσθωμ(?)]α μηκέτι ἐξέστω μισθοῦσθαι τὸν
[ἀγρὸν ἐπὶ(?) παρευρέσει μηδ]εμιᾶι, μηδὲ τοὶ ἱερομνάμονες μισθ-
[ούντω αὐτῶι· εἰ δέ κα ἔγδεια] γίνηται, ἀποτεισάτω τὰν ἔγδεια-
[ν ὁ πρότερον μισθωσάμενος ἱερο]μνάμοσι καὶ 'Αμίων κοινῶι. ἐποι-
[κοδομήσει δὲ αὐτὸς(?) οἰκήματα μὴ ἐ]λάσσω τριῶν· τὸ μᾶκος δὲ ἔσ-
[τω ἑκάστου μὴ ἔλασσον ποδῶν εἴκοσι] πέντε, τὸ δὲ εὖρος μὴ ἔλασσ-
[ον ποδῶν εἴκοσι· τὰ δὲ οἰκήματα .....c. 7-8.....]όξυλα καὶ ἐπίστεγα ποιή-
[σει ---------- ὅσων κ]α(?) δέηται ἐπὶ τὰ οἰκή-
[ματα .....c. 17..... τῶν ἱερομναμόνω]ν τῶν ἐν ἀρχᾶι ἐόν-
[των ----------] ἐκ τοῦ ἱεροῦ τας
----------ΟΟΒΟΛΩΝΟΛΑ
[--- φυτεύσει δὲ κατὰ μνᾶν ἑκάσταν τοῦ μισθώμα]τος φυτὰ ἀμ-
[πέλους καὶ συκῆς, συκῆς μὲν τεσσαράκοντα, μὴ ἔλασσον] διὰ τεσσα-
[ράκοντα ποδῶν, βάθος ὀρύσσων μὴ ἔλασσον τεσσάρων] ποδῶν,
[ἀμπέλους δὲ χιλίας, βάθος ὀρύσσων ποδῶν τριῶν, σπο]ρὰν δι-
[αλείπων μὴ ἔλασσον ποδῶν ----------]

5. τὸν ἐ[νιαυτὸν ἕκᾶστον]?
12/17. Haesitanter proponunt F-B., 15:
ε[ἰ] δέ τ[ί κ]α κώλυμα γίνηται πόλ[ιος. τά]-
[ν ἐπιβολὰν καταβαλεῖ ἐν] τᾷ ἐκλησία[ι] ἱερομνάμοσι τοῖς ἐν ἀρχᾶ[ι οὖ]-
[σι καὶ 'Αμίων κοινῶι ἐν τ]οῖς γεγραμμένοις χρόνοις· εἰ δέ κα μὴ κ[ατ]-
[αβάλῃι, ἐξέστω ἐν ἄλλωι ἐξα]μήνωι καταβαλεῖν, ποτιθέντι τὰ ἐπιδ[έ]-
[κατα· εἰ δέ κα μὴ καταβ]άλῃι, τό τε μίσθωμα ἀποτεισάτω ἡμιόλιον
[ἱερομνάμοσι καὶ 'Αμίων κ]οινῶι καὶ ἀπίτω ἐκ τοῦ ἀγροῦ.
N. 685(*a*) vss. 11/17 eodem modo suppleri possunt.

(*b*). In latere postico stelae eiusdem.

[---------- ἀπο]τεισάτω ἱερομνάμοσι καὶ 'Αμ[ίων κοινῶι ἀργ]-
[υρίου δραχμὰς τρισ]χιλίας, καὶ τὰ ξύλα ἐν τῶι τό[πωι μενέτω(?)]
[ἐν ὧι κα κατακόψηι πα]ρὰ τὰ γεγραμ[μ]ένα· χόρτον δὲ κ[αὶ .....]
[καὶ καλάμαν καὶ] ἄχυρα κ[αὶ κ]όπ[ρο]ν μὴ ἐκφερέτω ἐκ [τοῦ ἀγροῦ]·
[εἰ δέ κα ἐκφέρηι], ἀποτεισάτω ἱερομ[ν]ά[μ]οσι καὶ 'Αμίων [κοινῶι]
[ἀργυρίου δραχμ]ὰς διακοσίας τοῦ ἐνιαυτοῦ οὗ κά τ[ι ἐκφέρηι]·
[μηδὲ ἐξέστ]ω θά[π]τειν ν[εκ]ρόν τ[ίνα ἐν ἀγρ]ῶι [τῶι] μεμι[σθωμέν]-
[ωι· εἰ δὲ μή], ἀποτε[ισ]άτω [ἀρ]γ[υρί]ου [δ]ρ[αχμ]ὰς ἑ[κ]ατὸν ἱερ[ομνάμοσι]
[καὶ 'Αμίων κοιν]ῶι, καὶ τὸν [ν]ε[κρ]ὸν [ἐ]κφερέτω ἐκ τοῦ ἀγ[ροῦ. ἐξέσ]-
[τω δὲ κ]αὶ παρ[α]διδόμει[ν τὸν] ἀγρ[ὸ]ν ὧι κα δήληται 'Αμί[ων κατὰ τὰ]-
[ν αὐ]τὰ[ν] σ[υ]γγ[ρ]αφά[ν· εἰ] δέ [κα] παραδίδωι, συγγραψ[άσθων τὰν συγγρα]-
[φὰ]ν κατὰ ταὐτὰ εἰς τὸν ὑπόλοιπον χρόνον τοί τε [ἱερομνάμον]-
[ες] τοὶ ἐν ἀρχᾶι ἐόντες καὶ ὁ π[αρ]αλα[μ]βάνων ἐγγ[ύους κατασ]-
τάσας ἀξιοχρέους οὕς κα τοὶ ἱερομνάμονες δο[κιμάσωντι· εἰ δ]-
ἑ κα ἀφειμένο[ι] ὦντι τοὶ ἔγγυοι, συγγραψάσθω[ν ποτὶ μόνον τ]-
ὸν παραλαμβάνοντα· ποταναγραψάσ[θ]ω δὲ τ[ὰν παράδοσιν]
καὶ εἰς τὰν στάλαν τὰν ὑπάρχουσαν ἐ[ν τῶι ἱερῶι(?) ποτιγράψας]
τοῦ τε παραλαμβάνοντος τὸ ὄνομα [καὶ τὰ ὀνόματα πάντων]
τ[ῶ]ν ἐγγύων κατὰ ταὐτά, εἴ κα μὴ [ἀφειμένοι ὦντι, καὶ τὸν χρ]-
όνον καθ' ὅ[γ κα παραλαμβάνηι· κα[ὶ τὰν δαπάναν τὰν γινομέναν]
διδότω ὁ παραδιδούς· τὰν δὲ σ[υγγραφὰν τὰν προσυγγεγραμμέ]-
ναν ἐν τῶι δαμοσίωι ποτὶ τὸν π[αραδιδόντα, εἴ κα εὐτακτηκὼς]
ἦι πάντα τοῦ πρότερον χρόνου, [ὅσα δεῖ ἀλλοιοῦντες ἀνανεωσά]-
σθων τοί τε ἱερομνάμονες [καὶ ὁ παραδιδοὺς καθά κα ἀμφότεροι]
ποθίωνται. ἐπεὶ δέ κα ὁ χρόν[ος ἐξέλθηι ὁ γεγραμμένος, παρα]-
δειξάτω ἱερομνάμοσι τ[οῖς ἐν ἀρχᾶι οὖσι ἐν τῶι ἐπιγενομέ]-
νωι μηνὶ τά τε οἰκήματ[α μὴ ἐλάσσω τῶν τριῶν, εἰ δέ κα τριῶν]
πλείω ἦι, καὶ τὰ πλεί[ω, πάντα ὀρθὰ καὶ ἐπίστεγα, ἢ ἀποτεισάτω]
τοῦ οἰκήματος ἑ[κάστου τοῦ ἐγλείποντος ἀργυρίου δραχμὰς]

ἑπτακοσίας ἰε[ρομνάμοσι καὶ Ἀμίων κοινῶι · παραδειξάτω δὲ κ]-
αὶ τὰς ἀμπέλ[ους καὶ τὰς συκῆς πεφυτευμένας κατὰ τὰ γεγρα]-
μμένα καὶ [ζωούσας, μὴ νεωτέρας ἐτέων δέκα, ἢ ἀποτεισάτω τ]-
οῦ ἐγλεί[ποντος φυτοῦ ἑκάστου ἀργυρίου δραχμὰς ἑκατὸν(?) ἱερ]-
ομνάμ[οσι καὶ Ἀμίων κοινῶι ----------]

684. F-B., n. 9; im. ph. cctyporum lateris *b*, pl. 5. Duo fragmenta lap. calc. coniuncta, supra atque infra fracta, sed utrimque plerumque integra.

(*a*). In fronte.

----------τι Ἄμιοι τα
---------- ΩΓΟΔΟΥΓΑΝ
[---------- φυτεύσει] δὲ κατὰ μνᾶν ἑκάστα-
[ν τοῦ μισθώματος ἀμπέλους, φυτὰ] μὴ ἐλάσσω [χι]λίων, ἐμ μὲ-
[ν τᾶι λείαι βάθος ὀρύσσων τεσ]σάρων ποδῶν καὶ ἡμιποδίου,
[σποραν διαλείπων μὴ ἔλ]ασσον ποδῶν ἓξ, ἐν δὲ τᾶι τραχεία-
[ι βάθος ὀρύσσων τεσσ]άρων ποδῶν, σποραν διαλείπων μὴ ἔλασσ-
[ον ποδῶν τεσσ]άρων, βάθος ὀρύσσων τὰν τράφαν καὶ ἐν τᾶι λ-
[είαι καὶ τᾶι] τραχείαι μὴ ἔλασσον πέντε ἡμιποδίων · φυτεύσ-
[ει δὲ καὶ] συκῆς, φυτὰ μὴ ἐλάσσω τεσσαράκοντα κατὰ μνᾶν
[ἑκάσταν] τοῦ μισθώματος, μὴ ἔλασσον διὰ τεσσαράκοντα π-
[οδῶν, βάθ]ος ὀρύσσων μὴ ἔλασσον ποδῶν τρ[ι]ῶν. ἐπεὶ [δέ κα ἀπο]-
[δεί]ξηι τά τε οἰκήματα ὠικοδομημένα καὶ ἐπίστεγα κα[τὰ τὰ γε]-
γραμμένα κ[αἰ] τὰς ἀμπέλους καὶ τὰς συκῆς πεφ[υτευμένας κ]-
ατὰ τὰ γεγραμ[μένα] καὶ ζῶντα τὰ φυτὰ ΕΓΙΤ[.....] τοῖς ἱερομνά]-
μοσι ἀεὶ τοῖς ἐν ἀρχᾶι ο[ὖσι], ἀπαλειφόντω [τοὶ ἱερομνάμονες το]-
ὶ ἐν ἀρχᾶι ἐόντες τοὺς ἐγγύου[ς] ἀπ[ὸ] τ[ᾶς ἐν τῶι ἱερῶι(?) ὑπαρχούσα]-
ς [σ]τά[λ]ας, ἀνανεωσάμενοι τὰν συγ[γραφὰν εἰς τὸν ὑπόλοιπο]-
ν χρόνον, εἴ κα τὸν πρότερον χρόνον εὐτακ[τηκὼς ἦι πάντα, καὶ π]-
εφυτευμένων τῶμ φυτῶν ὁ ὑπόλοιπος χρ[όνος ἔτη ἦι μὴ ἐλάσ]-
σω ἐτέων δέκα · εἰ δὲ μή, μὴ ἀπαλειφόντω τοὺς ἐ[γγύους μηδὲ]
ἀνανε[ωσάσθ]ων τὰν συγγραφάν. τὰς δὲ ὁδοὺς τὰς κ[ατὰ Δάφ(?)]-
νας καὶ Μηθάσας καὶ Πισθμους μὴ ἐπεργαζέσθω . εἰ δέ κ[α ἐπεργά]-
ζηται, ἀποτεισάτω ἱερομνάμοσι καὶ Ἀμίων κοινῶι ἀργ[υρίου]
δραχμὰς τρισχιλίας, καὶ τὸν τόπον ἐξέστω ἀνομοι[ῶσαι τῶι]
δάμωι. εἰ δέ κα{ι} διὰ γᾶς γειτονεύηι [ὁ μ]ισθω[σάμενος(?) μὴ ἐ]-
περγαζέσθω ΤΟΥ[.....] ΤΟΡ----------
του γᾶν ποθο[ριζέσθω(?) ----------]
ε.ΝΓΟΛ----------

(*b*). In latere postico.

[. ἐγγ]ύων κατὰ [ταὐτά, εἴ κα μὴ ἀφειμένοι ὦντι, καὶ τὸν χρόνο]-
ν κ[αθ' ὅγ] κα παραλα[μβάνηι · καὶ τὰν δαπάναν τὰν γινομέναν διδό]-
τ[ω ὁ π]αραδιδούς. τὰν δὲ [συγγραφὰν τὰν προσυγγεγραμμέναν ἐ]-
ν τῶι δαμοσίωι ποτὶ τὸν παραδ[ιδόντα, εἴ κα εὐτακτηκὼς ἦι πάντ]-
α τοῦ πρότερον χρόνου, ὅσα δεῖ ἀ[λλοιοῦντες ἀνανεωσάσθων]
τοί τε ἱερομνάμονες καὶ ὁ παραδιδ[οὺς καθά κα ἀμφότεροι ποθί]-
ωνται. ἐπεὶ δέ κα ὁ χρόνος ἐξέλθηι ὁ [γεγραμμένος, παραδειξά]-
τω ἱερομνάμοσι τοῖς ἐν ἀρχᾶι οὖσι ἐν [τῶι ἐπιγενομένωι μη]-
νὶ τά τε οἰκήματα μὴ ἐλάσσω τῶν τ[ρ]ι[ῶν, εἰ δέ κα τριῶν πλείω]
ἦι, καὶ τὰ πλείω, πάντα ὀρθὰ καὶ ἐπίστεγα, [ἢ ἀποτεισάτω τοῦ οἰ]-
κήματος ἑκάστο[υ] τοῦ ἐγλείποντος ἀργ[υρίου δραχμὰς ἑπ]-
τακοσίας ἱερο[μν]άμοσι καὶ Ἀμίων κοινῶι · παρ[αδειξάτω δὲ καὶ]
τὰς ἀμπέλους [καὶ] τὰς συκῆς πεφυτευμέν[ας κατὰ τὰ γεγρ]-
αμμένα καὶ ζωο[ύσ]ας, [μ]ὴ νεωτέρας ἐτέων δέ[κα, ἢ ἀποτεισά]-
τω] τοῦ ἐγλείποντος φυτοῦ ἑκάστου ἀργυρίου [δραχμὰς ἑκατ(?)]-
[ὸν ἱερομ]νάμοσι καὶ Ἀμίων κοινῶι · παραδειξάτω [δὲ καὶ τὰς]
[χάρακας πάσ]ας αἷς κα ἑσταμέναι ὦντι ταὶ ἀμπελοι .....
[.....] ἢ ἀπ]οτεισάτω ἀργυρίου δραχμὰς πεντακοσ[ίας]
[ἱερομνάμοσι καὶ Ἀ]μίων κοινῶι · παρα[δ]είξας δὲ πάντα κατὰ τ-
[ὰ γεγραμμένα καὶ κα]ταλιπὼν ἐν τῶι ἀγρῶι ἀπίτω ἐκ τοῦ ἀγροῦ.
[εἰ δέ τί κα τῶν γ]εγραμμένων ἐπιτιμίων ὀφειλήσας μὴ ἀποδῶι
[ἐν τᾶι ἑξᾶν] ἐξαμήνωι, ἀποτεισάτω ἱερομνάμοσι καὶ Ἀμίων
[κοινῶι ἀργ]υρίου δραχμὰς δισμυρίας καὶ ἐκ τοῦ ἀγροῦ ἀπίτω.
[ἁ δὲ πρᾶξις] ἔστω καὶ ἐξ αὐτοῦ καὶ ἐκ τῶν ἐγγύων καὶ τῶν μισ-
[θωμάτων καὶ τῶ]ν ἐ[π]ιτιμίων πάντων. εἰ δέ κα Ἄμιοι ἀφέλωντι
[τῶν ἐπιτιμίων ἢ μὴ πράξωντ]ι τὰ πάντα κατὰ τὰν συγγραφάν,
[ἀποτείσοντι τᾶι πόλει ἀργυρίου δ]ραχμὰς δισμυρίας. *vacat*
----------λειτος Θυμ[ο]χάρη

685. F-B., n. 10. Fragmentum stelae lap. calc., supra atque a dextra incolume.

(*a*). In fronte.

[Ἐφ' ἱερέως τοῦ δεῖνος, μηνὸς τοῦ δεῖνος, Σ]ωκράτης Σωκρατίδα το[ῦ]
[δεῖνος Ἄμιος, ὁ δεῖνα τοῦ δεῖνο]ς Ἄμιος, Ἐπίστρατος Ἐπιχά-
[ρμου Ἄμιος, καὶ Ἀμίων τὸ κοινὸν ἀπεμίσθω]σαν ἀγρὸν Ἐπιφάνει Καλ-
[---------- ἐπώ]νυμον ὑπὸ Δάφναις τὸν
[---------- τ]ὸν ἐνιαυτὸν ἕκαστον
[----------ἔγγ(?)]υος · Θυμώιδας Θυμοχάρ-
[η ἔγγυος(?) · ἀρχέτω δὲ τᾶς μισθώσιος μεί]ς Κάρνειος ἐφ' ἱερέως ὃς κ-

[α ἐπὶ τῷ δεῖνι γένηται· καταβαλλέτω δ]ὲ τὸ μίσθωμα καθ' ἕκαστο-
[ν ἐνιαυτὸν ἐπὶ τᾶν ἀρχᾶν ἱερομνάμοσι] τοῖς ἐν ἀρχᾶι οὖσι καὶ Ἀμί-
[ων κοινῶι ἐν μηνὶ τῷ δεῖνι· εἰ δὲ μή], ποτικαταβαλλέτω τριά-
[κοντα δραχμὰς ἑκάστου μηνός. εἰ δέ τί κ]α κώλυμα γίνηται πόλιος
[---------- ἐν τᾶι ἐκλησίαι ἱ]ερομνάμοσι τοῖς ἐν ἀρχᾶι
[οὖσι ---------- ἐν τοῖς γεγρα]μμένοις χρόνοις· εἰ δέ κα
[μὴ κ---------- ἑξα]μήνωι καταβαλεῖν, ποτι-
[θέντι τὰ ἐπιδ----------]αληι, τό τε μίσθωμα ἀπο-
[τεισάτω ἡμιόλιον ἱερομνάμοσι καὶ Ἀ]μίων κοινῶι καὶ ἀπίτω ἐ-
[κ τοῦ ἀγροῦ· τοὶ δὲ ἱερομνάμονες τοὶ ἐ]ν ἀρχᾶι ἐόντες ἀπομισ-
[θούντω τὸν ἀγρὸν ἐν τῶι ἐπιγενομένω]ι μηνὶ ἐν τᾶι ἐκλ[ησίαι ---]

7. ἐφ' ἱερέως, vid. F-B., appendix p. 174. || 11/17 suppleri possunt secundum n. 683(*a*) supra, vss. 12/16, ubi vid. adnotationem.

(*b*). In latere postico.

[τὰ]ν δὲ ἐργασίαν ἐργ[αζ----------]
ται δὲ ὄντω τοὶ ἱερομν[άμονες ---------- ἐξέ]-
στω δὲ τὰν ὕλαν προσ----------
ἐπταέτευς ΜΗΔΕΞΩΡ [---------- ὁ]
ὑπόλοιπος χρόνος . Ι . ----------
τὰν ὕλαν τὰν Ζωθαλί[αν ---------- μηδὲ ξυλοκο]-
πείτω εἰ μὴ χάρακας ὅ[σας κα δεήσηι κόπτειν εἰς τὰς ἀμπέλο]-
υς τὰς ἐν τῶι ἀγρῶι ΟΓ[---------- κατ]-
ακόψηι παρὰ τὰ γεγραμ[μένα ----------]
ἀποτεισάτω ἱερομνά[μοσι καὶ Ἀμίων κοινῶι ἀργυρίου δραχμ]-
ὰς τρισχιλίας καὶ τὰ ξύ[λα ἐν τῶι τόπωι μενέτω(?) ἐν ὧι κα κατα]-
κόψηι παρὰ τὰ γεγραμμ[ένα· χόρτον δὲ καὶ ..... καὶ καλά]-
μαν καὶ ἄχυρα καὶ κ[ό]πρ[ον μὴ ἐκφερέτω ἐκ τοῦ ἀγροῦ· εἰ δέ κα ἐκ]-
φέρηι, ἀποτεισάτω ἱε[ρομνάμοσι καὶ Ἀμίων κοινῶι ἀργυρίου]
[δ]ραχμὰς [διακοσίας τοῦ ἐνιαυτοῦ ----------]

686. **Honores Xenomenis Physcii, s. II^a.** — *Ibid.* Partem superiorem stelae lap. calc., prope nn. 683/5, 687/8 inventam, nunc *Marmaris* in schola. F-B., 23/4 n. 13, c. im. ph. ectypi pl. 6.

reliquiae duorum versuum

[ἐπε]ιδὴ Ξενομένης Ὀνασάνδρου Φύσκιος
[ἔν] τε τῶι πρότερον χρόνωι εὔνους ὢν διετέ[λ]ε[ι πο]-
[τὶ] τὸ π[λ]ῆθος τὸ Ἀ[μίω]ν, χειροτονηθείς τε ὑπὸ τοῦ
[σ]ύμπαντος δάμου ἀγεμὼν εἰς Ἄπειρον καὶ Φύσ-
κον καὶ Χερσόνασον τὰν πᾶσαν σπουδὰν καὶ πρό-

νοια[ν] ἐποιήσατο εἰς τὸ μηδένα τῶν κακουργῶν
διαφυγεῖν, τά τε δραπετικὰ σώματα ἀνεμάστευσε
ὧν τινα ΕΝ.ΑΕΞΕΚΡ..Α.ΤΑ καὶ πλείω χρόνον ΑΝΛ
..ΑΓΕΞΤΕ.....ΤΟ----------
[δ]ᾶμον· ὅπως...ΛΛΛ..ΛΕΧΟΥΞΑΤ-------
ΟΝΟΝΤΙ τὰν [κ]α[θ]ή[κ]ουσαν ----------
..ΑΓ.ΑΛ.ΓΕΝΟ...ΑΝΑ ----------
...αὐταν ὑπὸ----------
...ΜΑΤΟ ----------

687. **Tabula rerum sacrarum, c. a. 200^a.** — *Ibid.*, eodem fere in loco repertum. Fragmentum stelae lap. calc. opisthographae, a sinistra integrum, nunc *Marmaris* in schola. F-B., 20-2 n. 11.

(*a*). In fronte.

[φιάλαν ἂν ἀνέθηκαν ----------]
κλεῦς, ----------
Ἀριστογέν ----------
Σ...νος Ἀπ ----------
.ε.ης Δαμοσ ----------
Ἀγελόχου, Τιμο ----------
τευς, ἄγουσαν [Η]Ᵽ --------
φιάλαν ἂν ἀνέθηκαν Δαμο ------
Δαμαινέτου, Ἀγησικλῆς [Ὀνα(?)]-
σάνδρου, Σωκράτης Σωκρα[τίδα(?)],
ἄγουσαν [Η]ᵽΔΔΔΔ..Ι
φιάλαν [ἂν] ἀνέθηκαν Ἐμφάνης
Θευφ[ά]νευς, Ἀγέλοχος Παγκρ[ά]-
τευς, Πραξίχαρις Πασικράτευς,
ἄγουσαν ΗᵽΔΔΔΔ ----
φιάλαν ἂν ἀνέθηκαν Πάνταινος,
Τίμαιος, Ἀλεξίων, ἄγουσα[ν Η(?)]-
ᵽΔΔΔ
φιάλ[α]ν ἂν ἀνέθηκαν Ἐμφάνης
Θευφάνευς, Ἀγίας Ἀγεστράτου,
Τίμαιος Σωσιθέου, Τιμόκριτος
Φαιναγόρα, Σ..... Διογέ-
νευς, Εὐάρατος Ἐπαγάθου,
..ακ...τος Ἀλ[κ]εσιδάμου,
ἄγουσαν [Η]ᵽΔΔΔΔΓΙΙΙ
φιάλαν ἂν ἀνέθηκαν Χαιρήμων
Χάρμιος, Σῖμος Ἀκέστορος,
Ἀγησίδωρος Ἀριστοδάμ[ου],
Θαλ[ήτα]ς Ἀριστοδάμου,
Ξεναγόρας Λεωνίδας Ἐπικρ--,
ἄγουσαν ΗΔΔΔΔΓΙΙ
φιάλαν ἂν ἀνέθηκαν Χαιριππίδα[ς]
Διογένευς, Διότιμος Ἀγεστ--,
Παγκλείδας Πασικράτευ[ς],
[Ἐ]πίχαρμος Ἀ[.... ά]νακτο[ς(?)]--
πος Ν[ικ]αίου, Α....κρατίδα[ς--]
.ο., Ξενόκριτος, ἄγουσαν
ᵽΔΔΔΔΓΙΙΖΙΙΙΙ
[φι]άλαν [ἃ]ν ἀνέθηκαν Ἀνταγ[όρας]
Ἀντι[γέν]ευς, Κριτίας Δαμ--,
Τιμακλῆς Σωπάτρου, ----
α..ικλου, Ἀριστόβο[υλος --],
Καλλίμαχος -------
----

9. Σωκράτης. An idem ac n. 685(*a*) vs. 1? | 34. Ἀ[γορά]νακτο[ς---]? || 37. Ζ = obolus. Vid. M. Avi-Yonah, *Abbreviations in Greek Inscriptions*, 114.

(*b*). In latere postico. Fragmentum catalogi sacerdotum (?), aetatis posterioris quam (*a*), fortasse partis post. aetatis Hellenisticae. Vss. 10/12 in rasura scripti; vs. 4 etiam partim erasus videtur esse.

--------άχου
--------υμά[χου]
---------ροκλ[εῦ]ς
------υ . α . . . ς
-----ων Εὐαράτου
---ος Σωσιπάτρου
----'Αναξίππου
----νης Λαφίδευς
-----ος Κλεάρχου
----της Πυργία
[----δ]ωρος Δαμαγόρα
----ης Φιλίσκου
----τος Θευπρόπου
----- Πυργία
---- Δ[α]μαγό[ρ]α

688. **Honores sacerdotis Apollinis Samnaei, aet. Rom.** — *Ibid.*, eodem fere in loco repertum. Fragmentum marm., nunc *Marmaris* in schola. F-B., 22/3 n. 12, c. im. ph. ectypi pl. 6.

ἱερεὺς 'Απ[όλλω]-
νος Σαμναί[ου - -]
. . σκος 'Ιατροκλ[εῦς].

689. **Tit. sep.** — *Ibid.*, nunc *Marmaris*. F-B., 24 n. 14.

'Αρτέμα β' 'Αμίο[υ].

690. **Decretum Rhodiorum de fano Hemitheae, c. med. s. II^a.** — *Gölenye* (inter Amum et Physcum), nunc *Marmaris* (*Physcus*) in schola. Stela paene integra sed tantum non omnino detrita. F-B., 24/7 n. 15, c. im. ph. ectypi versuum 1/12 pl. 7.

corona

'Επὶ ἱερέως Πεισιστράτου, Θεσμοφορίου δεχομηνίαι, ἔδοξε τῶι
δάμωι·
[Βασ(?)]ιλείδας Κλευμβρότου Βυβάσσιος, καθ' ὑοθεσίαν δὲ
Θευφάνευ[ς], εἶπε·
[ἐ]π[ε]ιδὴ τοῦ τεμένευς τοῦ ὑπάρχοντος ἐν Καστάβωι ποτὶ τὰν
κλίσιν τῶν
. . . ετᾶν οὐ[χ ἱκ]ανοῦ ὄντος πο[τὶ] τὰν ὑποδοχὰν διὰ τὸ πλείονας
παραγί[ν]εσθαι, [ἄ]λλου δὲ τόπου συνορίζοντος τᾶι κλίσει οὐχ
ὑπάρχοντος Βυβασ[σί]-
[οις], ὥστε μειο[ῦσθ]α[ι] τὰς παρ' αὐτῶν ποτιδό[σ]εις, ἀναγκαίας
ἐούσας τᾶς Α . .
---------- τοῖς Κα[σ]ταβείοις εἰς τὸ τέμενος ἀξίω[ς]
---------- ὑπά[ρ]χοντι ποτικατα-
[---------- ἐγ]καύσται καὶ κεράμω[ι]
---------- νωι ὡς ἂν

---------- τῶν τιμίων
[---------- σ]υναγοράζῃ
---------- ξ πάντας
---------- Ι ὑπὸ τοῦ
---------- ΑΘΑ
---------- ΟΔΟΧΗ

reliquiae triginta quattuor versuum

[---------- τ]ῶι δάμωι
---------- χρυσέωι

reliquiae sex versuum

[---------- εἰκόν]α χαλκέα[ν ----------
[---------- τ]ὸν δᾶμον τὸν 'Α[μίων(?) . .]ω . .

reliquiae duorum versuum

---------- τ[ο]ῦ 'Απόλλωνος τοῦ Σαμναίου
---------- ἐλέσθω ὁ δᾶμος [ἄν]δρας τρεῖς· τ[ο]ὶ δ[ὲ]
[------ αἱρεθέντες ----------]ΤΑΝ Λεωνίδαν
---------- ἐπιμεληθέντω τᾶς
[---------- ἀν]δρ[ι]άντος καὶ τᾶς στάλας
---------- ξΤΕΘΗΙ . .
---------- ΑΝ . . .
[---------- τᾶ]ς στάλας καὶ εἰς τὰν ἀνάθεσιν
---------- ξ τελεσάντω Τ . . . ΟΜΙξΑΜ.
---------- τοῦ δάμου ΤΑ . . . . ξΔΕ

reliquiae duodecim versuum

τοῦ Σαμναίου *vacat (?)*

691. **Decretum Syrniorum, s. II^a.** — *Bayır* (*Syrna*), nunc *Marmaris* in schola. Pars superior stelae lap. calc., infra fracta et ubique detrita. F-B., 28/30 n. 16, c. im. ph. ectypi pl. 7.

['Επὶ] ἱερέως τοῦ 'Αλίου 'Αγησίππου, Βαδρομίου ἀμ[φει]-
[κ]άδι, ἔδοξε Συρνίοις· 'Αντιλέων Τιμαράτο[υ]
[εἶ]πε· ἐπ[ειδ]ὴ [Ε]ὐαγὶς Κλευσθένευς ἃς κύρι-
[ος . .] ΟΥξΙΑΝΔ . . . . . τίμου Φύσκιος, προαιρ[ε]ύ-
[μένα ἀεὶ *e.g.* φιλοδοξεῖν περὶ] τὸ ἱερὸν τοῦ 'Ασκλα-
[πιοῦ .....$^{c.11}$.....]Α . . Ιξ ΙΑ . ΥΟ αὐτᾶι δίδωτι
[---------- τό τε(?)] γειτονεῦον τῶι τεμ[ἐ]-
[ν]ει τοῦ 'Ασ[κλαπιοῦ] κτῆμα [ὧν(?)] Κλευσθένης παρ.-
. ΝΤΙ[------ καὶ δραχμὰς κατ'(?)] ἰδίαν πεντα-
[κ]ο[σ]ία[ς, ὥστ]ε ἀπὸ τᾶς π[ο]θόδου γίνεσθαι θυσί-

αν τῶι Ἀσκλαπιῶι καὶ τοῖς [ἄ]λλοις θεοῖς τοῖς
περὶ τὸ[ν Ἀσ]κλαπι[ὸν κ]αθ' [ἕκ]αστον ἐνιαυτὸν
[ἐ]ν μην[ὶ ..c. 8.. καὶ ἱστιᾶσθ]αι Συρνίους πάν-
τας [ἐν ἅι κα ἁμέρ]αι ἁ [θ]υ[σία] συντελῆται, . . ν δὲ
15 .ΥΝ----------ΝΙΑ [Κ]λευσθένει Α
----------εἰ δὲ καὶ τὰ . . . . Α μεταθήσει
----------Σύρνιοι καὶ ΑΝΟ
----------ΛΛΙ . . . τοῦ ποτιλαμβα-
[νομένου(?) εἰς τὰ]ν [κ]ατασ[κ]ευὰν τοῦ τεμένε[υς],
20 [ἐπαγγέλλεται δὲ(?) εἰς] ταὐτα δραχμὰς [ἰ]δίας πεντα-
[κοσίας] δωσε[ῖν . . .] ΑΙΓ . . . . . ΞΥΓΙΑΝ τᾶν γινο-
[μενᾶν ἁ(?)]λιᾶν καὶ τᾶν [συ]ναγωγᾶν τὸν Κλευσ-
[θένη] δραχμὰς ἑκατ[ὸ]ν πεντήκοντα· ὅπως
[οὖν ἅ τε θυ]σία καὶ τἄλλα συντελῆται, κυρωθέν-
25 [τος τοῦδε τ]οῦ ψαφίσματος, ἑλέσθαι ἄνδρας
[τρεῖς(?), οἵτινες παραδεξά]μ[ε]ν[οι(?)] παρὰ Εὐαγίδος
---------- τὸ κτῆμα, τὰς δραχμὰς ποτιγρά-
[ψοντι ----------]τι δὲ μισθῶ-
[σα(?)]ι τὸ κτῆμα ὁ ἱεροθ[ύ]τα[ς κ]αὶ τ[οὶ] ἱ[ε]ρομνάμο-
30 [νες τοὶ ἐν ἀρχᾶι] ἐόντε[ς .....]ΛΙΟΝ
----------ΑΤΕΥΗΙΓΡΑ
----------ΗΝΑΙ . . . τὰν δὲ γινομέναν
[πόθοδον? ---------- κτή]ματος ἀπαρ . ἰαν ἐν τᾶι
----------Αι . . ταν συναγωγα[ν]
35 ----------ΑΛΛΟΥ
----------ΩΙΑΕΙ . . .

15. An Κλευσθένεια (= ludi)? || 31/2. [ὁ δὲ γραμματεὺς ὃς κα γραμμ]ατεύηι γραι[ψάτω---]? || 33/4. Fortasse ἀπαρ[τ]ίαν ἐν τᾶι | [συναγωγᾶι].

692. **Stipum collatio, s. III/II^{a}.** — *Bayır*, in ecclesia Islamica. Vid. E. Hula et E. Szanto, *Sb. Akad. Wien* CXXXII 1895 (ii), 33. F-B., 30/3 n. 17.

Col. A.

Εὐφάης Σ[τ]ρα-----
. . φάης Στρ--------
. . . . . ης Πολυμήδε[υς]
τ[ὸ Ἀ]θαναϊστᾶν
θιασιτᾶν τῶν σὺν
Ἐ[πι]γόνωι κοινὸν ΗΗΗ
Κλευσθένης Π . επ . . ου

Col. B.

reliquiae trium versuum
---------- του ⟦Δ
----------ς Ἀγελόχου ΔΔ
reliquiae duorum versuum
Εὔμηλος----------
Ἀγάθανδρος Σωσικλεῦς Κλάσιος Δ
[ὁ δεῖνα] Παγκ[ράτ(?)ε]υς Κρυασσεὺ[ς]

Στασ[ί]ω[ν(?)] Ἐπικράτευς
reliquiae trium versuum
. . . . μαχος Νικάτορ[ος] Η
reliquiae quattuor versuum
[τὸ . . .]νιστᾶν θιασιτᾶν
[τῶν] σὺν Νικάτορι κοινὸν Η
Κλειτανορίδας Ἀμύντορος
[καθ'] ὑοθεσίαν δὲ Παυσανί[α]
. . τιμος Μενεκράτευς

. . . των Τιμοκλεῦς Η
Εὔμηλος Εὐκτήμονος
Εὔτιμος Μενεκράτευς
reliquiae septem versuum
. . . . . ΑΣ[. . . .κοι]νὸν ⟦Δ
----------νος καὶ
reliquiae quattuor versuum
. . . . . Π[ο]λυμήδευς
reliquiae duorum versuum

κατὰ γένεσιν, καθ' ὑοθεσίαν δ[ὲ]
Νικάνδρου ΔΔ
[ὁ δεῖνα] Παγκράτευς Κρυασσεὺς Δ
Ἀστυάναξ Κλευμάχου
Με . ικρά[τ]ης Δαμ[ο]στράτου
Εὔπο---------- ΔΔ
Νικόσ[τρ]α[το]ς Δαμοστράτου ΔΔ

. . . ΔΔ . . ΙΑ . . . . . ΤΑΙ ὑπὲρ αὐτ-
reliquiae duorum versuum
. . . . . ιδαμ . . Γοργία ΔΔΔ
. . . . κράτης Ν . . . . . ου Δ
Ἀλεξικράτης Ἀλεξάνδρου Κρυασσεὺς Δ

Δ . . . . . ας Δαμο[στρ]άτου Δ
Δ[α]μόνικος . . . δώ[ρ]ου ΔΔ
. . . . . ος [Κ]λευφάντου
reliquiae undecim versuum

693. **Donationes ad Asclepieum aedificandum, s. III/II^{a} (?)** — *Ibid.* E. Hula et E. Szanto, *op. cit.*, 32, corr. F-B., pp. 29, 32.

Τοίδε προαιρεύμενοι συνκατασκευάζειν
τὸ ἱερὸν τοῦ Ἀσκλαπιοῦ ἐπαγγειλάμενοι
ἔδωκαν ἐς τὰν κατασκευὰν τᾶ[ς στοᾶς (*vel sim.*)]
----

694. **Precationes Christianae, aet. Byzant.** — *Gerbekilise* (inter Amum et Thyssanum). In porta ecclesiae vetustate dilapsae. F-B., 33 n. 18.

(*a*). Ad sinistram portae.

\+ Εὐχὴ Γεορ|γίου οἰκον(όμου).

(*b*). In limine supero.

\+ Ὑπὲρ εὐχῆς καὶ σωτηρίας καὶ ἀφέσεως ἁμαρτιῶν Γε-
οργίου τοῦ εὐλαβ(εστάτου) διακόνο[υ] καὶ παντὸς τοῦ
κλ(ή)ρ(ι)κ(οῦ) τοῦ ἐνπορίου.

695. **Tit. sepulcralis, c. s. III^{a}.** — *Loryma* (*Bozuk, Oplasikabükü*). Lap. marm. cum titulo supra atque infra integro. F-B., 33/4 n. 19.

[Σῆμα τόδ' (?)] ἔστ' Ἀγορά[ν]ακτο[ς], παιδὸς Φιλ[υ – υ],
[σῶμα δ]ὲ Φοινίκη κατέχει, ψυχὴν δ' ἔ[λεν Ἄιδης(?)]
[καί με(?)] κασίγνητοι θάψαμ πατρίοισιν [ἐν ἀγροῖς(?)].

Si in ipsa Phoenice Agoranax sepultus est, proposuit W. Peek, *Griechische Vers-Inschriften* I, 1742, ad vss. 2/3

ψυχὴν δ' ἔ[λεν αἰθήρ] ·
[(*e.g.*) κεῖθι] κασίγνητοι θάψαμ πατρίοισι ν[όμοισι].

696. Dedicatio, s. III/II[a]. — *Phoinix* (*Fenaket*). Fragmentum in muro domus inaedificatum. F-B., 34 n. 20.

- - - - - ομένευς | - - - - - - -
[ἱερ]ατεύσας Ἀφροδί[ται].

697. Tit. sepulcralis, s. IV[a] (?). — *Ibid.* F-B., 34 n. 22.

Ἄλεξος.

698. Tit. sep., aet. Rom. — *Ibid.* Eadem in domo ac n. 696 (et *SGDI* 4263) inaedificatum. F-B., 34 n. 21.

Ἀπολλώνιος
Χαιρήμονος,
Χαρμύλος Χαιρήμονος.

699. Catalogus sacerdotum, s. II/I[a]. — Prope *Saranda* (*Thyssanus*). Stela magna, infra mutila et in duo fragmenta confracta. Titulus in fronte et in uno latere inscr. Catalogus, ut videtur, diversis temporibus suppletus est: manus primi lapicidae a vs. 1 usque ad (*c*) vs. 8 agnosci potest. F-B., 34/8 n. 23, c. imm. ph. ectyporum frag. (*a*)-(*d*) pl. 8 et (*e*)-(*f*) pl. 9. Cf. G. Pugliese Carratelli, *Studi classici e orientali* (*Università di Pisa*) III 1955, 129/33, qui aetatem tituli s. IV[a] p. post./c. med. s. II[a] esse arguit, et sacerdotes hic nominatos nonnullos et in titulis Camirensibus apparere monet.

i. In fronte fragmenti superioris.

Ἀρχῆναξ Ἀρχινόμου ἱερατεύσας Ἀσκλαπιῶι.

(*a*)

Ἱερεῖς Ἀσκλαπιοῦ
Τίμαιος Φιλοφάνευς
Φιλόφρων Τιμαίου
Κρατῖν[ο]ς Χάρμωνος
[Ε]ὐκλείδας Εὐκλεῦς
[Κ]αλλίστρατος Ἀριστάνακτ[ος]
Ἀρχωνίδ[ας] Ἀριστοπόλιος
Ἀριστεύ[ς] Ἀριστάνακτος

(*b*)

Ἀγέπολις Ἀριστοκλεῦς
Κοσμησιάναξ Πολυαράτο[υ]
Ἀριστεὺς Ἀγαθοβούλο[υ]
Γέραιστις Τιμοκράτευς
[Μ]ενέστ[ρ]ατος Δαμαγήτ[ου]
Ἀγέστρ[ατ]ος Χρυσοστράτ[ου]
[Χαρ(?)]μοκλῆς Φιλόφρονος
Ξενοκράτης Μενεστράτου

[Δ]αμόνικος Ἀριστάνακτ[ος]
Τιμοκράτης . . . οφάνευς
Τιμακράτης Μ[ενεστρ]άτου
Ξεναγόρας Ξενοκρίτου
Πολίτας Εὐκ[λ]εῦς
Ξενόκριτος Ἐπιγόνου
Δῶρος Ἀριστά[ν]ακτος
Ἀριστίων Ἀρ[ισ]τομάχου
Ἀγησιάναξ Τιμάρχου
Ἀγ[η]σαρχίδας Τιμακρατίνου
Ἀρι[στ]έας(?) Ἀπολλοδότου
Κυδα[ν]τίων Κυδοστράτου
Δαμάτριος Ξενοκρίτου
Δαμ[ό]στρατ[ος] Πεισίνου
Δαμ[αγ]όρα[ς] Δαμαρήτου
Ἀριστόπολις Ἀριστίωνος
Θεύδωρ[ο]ς Εὐκράτευς
Μίνδρων Ἀντιληίδα(?)
Τιμασίων Προποσσοκλεῦς(?)
Δωριεὺς Νικοστράτου
Διομένης Διοσκουρίδα
Εὐκρατίδας Εὐκράτευς
Ἀρεταγένης Δαμοφίλου
Τιμόκριτος Τι - - - - - - -
Εὐφραντίδας - - - - - - - -
Ἀριστώνδας - - - - - - - -
Ἀ[ρι]στάναξ Ἀριστά[ν]ακ[τος?]
Νίκων Εὐκλεῦς
Ἀρχῆναξ [Ἀρ]χιν[όμο]υ
Τιμοκρ[άτ]ης Ε[ὐρυκ]ρῶντος
Τιμακρατῖνος Μεγύλλου
Μενεκράτης Μενεστράτου
Δ . . . . . c. 13 . . . . . ΡΙ . . . . ΤΟΥ
Πολυάρατο[ς Ἀμ]υνεστ[ράτου?]
Τιμο . . . . . c. 9 . . . . . ωριμβρό[τ]ου
. . ΛΞΩΝ . . . . ἀνακτος
Μενέστ[ρατος] Τιμακράτευς
Πολυάρατ[ος] Ἀναξιστράτου
Πεισίστρατ[ος] Ἀ[γ]α[θο]δώρου
. . . . . μων Ἀναξιμένε[υς]

vacat
Εὐρυκρῶν Χάρμωνος
Ἀριστίων Ἀριστομάχου
Ταυρικὸς Τιμασικράτευς
Δαμοσθένης Τιμάρχου
Χρυσόστρατος Ἀναξιπόλιος
Ἀκέστωρ Ἀριστίωνος
Ἐπά[ρε]στος(?) Πολυαράτου
Πα[γ]κράτης Τιμαγένευς
Τεισίμαχος Ἱππάρχου
Ἀγήτωρ Δαμοκλεῦς
Ἀρχίνομ[ο]ς Θευφάνευς
Χάρμων Κλείτου
Κλευμένης Εὐφράνορος
Αἰνήσιος Χρυσοστρά]τ[ου]
Ἐχεπάμων Ἱέρωνο[ς]
Ἀρατίδας Ἀριστ[ο]μάχο[υ]
Δαμοθένης (*sic*) Λ[ε]οντέως
Σωσίβιος Ἐρασικ[λεί]δα
Πεισίστρατος Ἀριστομάχο[υ]
Λεοντεὺς Στασαγόρα
Τιμόκριτος Ἀντιγόνο[υ]
[[- - - - - - - - - - - - - - - -]]
[Τ]ιμόπολις Πεισιμβρότο[υ]
Ἐπάγαθος Ἀγαθάνορο[ς]
Τίμαιθος Τιμοκρίτου
Λαφάνης
Ἀνταγόρα
Μενέστρατος Μενεκράτ[ευς]
[Τ]ίμαρχος Τιμοδάμαντ[ος]
Ἀ[κέ]στωρ Ἀγητορίδ[α]
Στρατοκλῆς Μενίππου
Τιμώνδας Ἀρατύλου
. ΥΔ . . . ΟΣ Ἐπαρμόστου
Τι[. . . . . Τ]ιμακρατίν[ου]
Πο[λύα]ρχος Ταυρικ[οῦ]
Ἀρατίδας Ἀρατύλο[υ]

ii. In fronte fragmenti inferioris.

(*c*)

Δαμ - - - - - - - - - - - - - - - - - -
Εὐαγ - - - - - - - - - - - - - - - - - -
Λεοντίσκος - - - - - - - - - - - - - -
Τιμο . . λος Α - - - - - - - - - - - -
Χρυσόστρα[τος - - - - - - - - - - -]
Ἀναξιλείδα[ς - - - - - - - - - - - -]
Μένιππος Καλλι - - - - - - - - - - -
Ἀγαθ[όβο]υλος Ἀρισ - - - - - - -
Στρατ[ό]δαμος Χρ - - - - - - - - - -
Στρατοκλῆς Ο . . . υτα
[Εὐρυκ?]ρῶν Ἀρ - - - - - - - - - - -
. . . . οκλῆς - - - - - - - - - - - - - -
[Με]νεκρά[της - - - - - - - - - - - -]
Ἀριστ - - - - - - - - - - - - - - - - -
ΕΛ . Α - - - - - - - - - - - - - - - - -
Ἀριστ - - - - - - - - κράτευς
Τιμο . . . . . Ἀριστοτίμου
- - - - - - - - Ἀριστο - - - - - - -
Μέγυλλος Τιμακρατίνου
Νικαγόρας Νικατορίδα
[Π]εισίμβροτος Ἐχεπάμονος
Ἀγησίδαμος Ἀγησιάνακτος
[Θ]εύπομπος Δαμοκρα[τίδ]α
Ὀλβιογένης Ἐπικράτευς
Μένιππ[ο]ς Πολυαράτου
Τιμ . κριτος Ξεναγόρα
Ἰάρων Ἐχενίκου
Ἀρχῆς Ἀρχωνίδα
[Κ]λείταρχος Πασικράτευς
[Τι]μ[ό]δαμος Ἐχεπάμονος
[Κα]λλιάναξ{ι} Δαμοκράτευς
. . . . των Εὐφράνορος

(*d*)

Η . ΛΙΛ
. . .

Εὐκρατίδας Τιμασιπόλι[ος]

Εὐδ . . . . Εὐκράτευ[ς]
- - - - - - - Πολυάρχου
Ἐπιν . . . . . Ἀντιγόνου

- - - - - ος Ἀγήμονος
Ἀ[ρι]σ[τόμ]αχος Ἀρατίδα
Ἀριστόμαχος Ἀριστοτίμο[υ]
καθ' ὑοθεσ[ί]αν δὲ
Ἀριστοτίμου

Διονύσιος
Διονυσίου

Μένιππος Ἀρχήνακτο[ς]
Ἀγήτωρ Τιμάρχου
Ἀριστόδαμος

Ξενοκράτευς
καθ' ὑοθεσίαν δὲ
Ἀγησινείκου
Ἀριστόμαχος
Ἀριστίωνος
Εὐάρατος Ἀριστοδώρου
vacat

iii. In latere fragmenti superioris.

(*e*)

Σώπατρος
Δαμαινέτου
Πεισίρροδος

Ἀρχοκλεῦς
Δαμόνικος
Δαμοσθένευς

[κ]αθ' ὑοθεσίαν δὲ
Δαμονίκου
Δαμαίνετος

Ἀριστοδάμοῦ
Ἀνδρόχαρις
Ἀριστομάχου
Χάρμων
Κλείτου
[Ἀ]ρετάκριτος
Τιμοκράτευς

- - υάρατος
- - υαράτου
- - σα[ν]δρο[ς]
reliquiae 3 *vss.*
[- - σ]τρατο[ς]
Ἀρ[ιστ]ομά[χου]

Δα[μ]όνικος
- - - - μονος
ΑΝ
ΙΑ
ΩΡ
ΑΜ

iv. In latere fragmenti inferioris.

(*f*).

Ἀριστόμαχο[ς]
[Κ]αλλ[ι]ξείνο[υ]
καθ' ὑοθεσίαν δ[ὲ]
Ἀριστομάχο[υ]
Λυσανίας
Εὐαράτου
Ε . . . . . ης
Εὐκρατίδ[α]

Διονύσιος
Θευφάνευς
[Ἀγ]έπολις
. . . εστράτο[υ]
Κλείτων
Καλλίνου
vacat

c 8. Ἀρισ[τέως], *c* 16. Ἀριστ[άναξ Τιμα]κράτευς, *c* 32. [Κλεί]των, *e* 23. [Ἀγέσ]τρατος coll. titulis Camirensibus prop. Pugliese Carratelli. *a* 36, 43. Suppl. A. M. Woodward. *b* 45. Suppl. M. N. Tod.

700. Dedicatio deae(?) Creontidi, s. III^{a}. — *Söğütkahvesi*, prope *Saranda*. Lap. calc. F-B., 38/9 n. 24, c. im. ph. lapidis pl. 9.

Βουλαγόρας
Κρεοντίδι.

701. Tit. sep. Euphrantidis, act. Rom. — *Ibid.* Basis parva quadrata. F-B., 39 n. 25.

Εὐφραντίς, γυνὰ δὲ
Διογένευς, χρηστὰ
χαῖρε.

702. Decretum Tymniorum de sacrificiis faciundis, s. I^{a}. — *Tymnus* (*Bozburun*). Lap. subroseus, paene integer, cuius planities partim mutila. F-B., 39/40 n. 26, c. im. ph. ectypi pl. 10. De Tymno in Bozburun locanda vid. eosdem, 61/2.

['Επὶ ἱερ]οθύτα Κλεινία τοῦ 'Επιγόνου, Πανάμου [δευ]-
[τέραι(?)] ἱσταμένου, ἔδοξε Τυμνίων τῶι κοινῶι· ['Ε]-
[πίγ]ονος Κλεινία εἶπε· τὰ μὲν ἄλλα πάντ[α] γ[ενέ]σθαι τὰ [πε]-
[ρὶ τῶ]ν ἱερῶν κατὰ τὰ προδεδογμένα τῶι κοινῶι· ὅπως δὲ [καὶ]
[τοὶ] προθύοντες περί τε τὰν κτοίναν καὶ περὶ τὸν [2-3]
[2-3]ν τῶι [Δ]ὶ καὶ τᾶι Ἥραι ἐπὶ τῶν ἐπιβ . . . ὼν τῶν ἐν [τᾶι]

[ἀγο]ρᾶι ἔ[χ]ωντι τὰ ποτὶ τὰν χρείαν, καὶ συναύξη[ται τὰ]
[τ]ῶν θεῶν τίμια, [ὁ] ἱεροθύτας ἀεὶ ὁ ἐν ἀρχᾶι ἐὼν δό[τω]
[α]ὐτοῖς τὰν στοὰν καὶ τὰ χρηστήρια τὰ ποτικατα[ρ]-
[τι]σθέντα τᾶι στοᾶι, ὥστε καταχρῖσθαι τὰ θυθέντα· κα-
[κο]ῦν δὲ μὴ ἐξέστω μήτε τούτοις μήτε ἄλλωι μηθενὶ μηθέν, μ[η]-
[δὲ] ποτ' ἄλλαν χρείαν μηδεμίαν ξύλα κάειν ἐν τᾶι στοᾶι· μὴ ἐξέσ[τω δὲ(?)]
[μ]ηθενὶ μηδὲ ποθαλ[οῦ]ν μηθὲν μήτε ποτὶ τὰν στέγαν μήτε ποτὶ τὰ [ἐ]-
[πι]στύλια· εἰ δέ τίς κα π[ο]ῇ τι παρὰ τὰ γεγραμμένα, κωλυόντω α[ὐ]-
[τὸ]ν ὅ τε ἱεροθύτας καὶ ὁ δαμόσιος καὶ ἄλλος ὁ χρήζων τῶν συν-
[δ]αμετᾶν· τὸν δὲ μὴ πιθόμενον καὶ ἀπογραφόντω ποτὶ τοὺς ἱ[ε]-
[ρο]ταμίας ὀφίλοντα ἐπιτίμιον ἱερᾶς Ἀπόλλωνος δραχμὰς ἑκατό[ν],
[κα]ὶ ἀναιρεύντω τὰ ποθαλωθέντα. ὅπως δὲ κα[ὶ φ]ανερὰ ὑπ[άρχη]
[τὰ] γεγραμμένα καὶ μηθὶς ἁμαρτάνῃ μηθὲν εἰς τοὺς θεούς,
[δι]αμένε (*sic*) δὲ ὡς πλεῖστον χρόνον ἀσινῆ καὶ καθαρὰ τὰ ἀγάλμα-
[τα], ὁ ἱεροθύτας ὁ ἐν ἀρχᾶι ἐὼν ἀναγραψάτω τόδε τὸ ψάφισμ[α]
[ἐν] τᾶι στοᾶι ἐπὶ τὸν ἀντίον τοῖχον.

1/2. vel ἐβδιόμαι. || 5/6. περὶ τὸν [δᾶ|μο]ν? || 6. fortasse ἐπιβ[ωμί]ων.

703. Honores Imperatoris Claudii, a. 41/54^{p}. — *Ibid.* Basis magna quadrata, F-B., 40/1 n. 27 (fortasse = N. et M. Chaviaras, Ἀρχ. Ἐφ. 1913, 6 n. 105).

Τιβερίου Κλαυδίου Καίσα[ρος]
Γερμανικοῦ Αὐτοκράτορ[ος]
Σεβαστοῦ, τοῦ πάντων ἀ[ν]-
θρώπων σωτῆρος καὶ εὐεργέτ[α].

704. *Ibid.* M. et N. Chaviaras, Ἀρχ. Ἐφ. 1911, 65/6 n. 63 nunc in sescenta fragmenta disiectum vidit Bean: vid. F-B., 41 n. 27*a*, ubi ad vs. 8 pro . θυρῶν proponunt [θ]οῦρον. Proponit θοῦρον W. Peek. *Griechische Vers-Inschriften* I, 1260, qui in vs. 13 quoque legit Ἀθ[ην]ίωνος.

705. Imprecationes Christianae. — *Ibid.* F-B., 41 n. 28.

Ὦ ἅγιος Κυρυ(α)κὸς ὅσα εὗρον
[ἐ]πλεονέκτησα τοσαῦτα ΕΜΟ
. ΜΑ ἁμαρτία ΕΛΟΓΙΣΕΚΤΟΣ

θεσις τοῦ οἴκους (*sic*) τῶν λεγόν-
των αὐτά· εἰς τοὺς αἰῶνας

τῶν αἰώνων, ἀμήν. +
Κ(ύρι)ε Ἰε(σο)ῦ Χρισ(τέ), ἤ τις καταρῖτε τῷ κτίσ-
ματι τούτῳ ἢ ἐπιβουλεύ(ῃ) τινί(?),
κακὰ ἀπωλάβη παρὰ τοῦ Θ(ε)οῦ·
εἰς τοὺς{ς} ἠῶνας, ἀμήν. +

10. i.e., ἀπολάβοι.

706. Monumentum sepulcrale, aet. incert. — *Adana*, prope Bozburun. Basis quadrata, F-B., 42 n. 29.

Μενάνδρου
Σελγέως.

707. Tit. sep., aet. Rom. — *Kırbaşı*, prope Bozburun. Ostotheca, F-B., 42 n. 30.

Διονυσίας.

708. Tit. sep., aet. eiusdem. — *Ibid.* Ostotheca, F-B., 42 n. 31.

Εἰσιδώρου καὶ
Εἰσίου.

709. Tit. sep., aet. incert. — *Hyla* (*Selimiye*). In porta ecclesiae vetustate dilapsae, F-B., 42 n. 32. De situ Hylae vid. eosd., 62/3.

Δαμοκράτης Δαματρίου.

710. Tit. sep., s. III/II^{a}. — *Ibid.* In domo prope ecclesiam inaedif. F-B., 42 n. 33.

Σύμμα[χο]ς
Θρασυδάμου.

711. Tit. sep., aet. Hellenist. — *Ibid.* Ostotheca, F-B., 42 n. 35.

Ἀπολλωνίδος.

712. Tit. sep., aet. Rom. — *Ibid.* F-B., 42 n. 34.

Ἑκάτωνος,
Εὐτυχίδος,
Ἰάσονος.

713. Tit. sep., aet. eiusdem. — *Ibid.* Pars inferior stelae parvae, F-B., 43 n. 37.

Θέων
Ὡδασσίτα.

714. Tit. sep., aet. incert. — *Ibid.* Fragmentum stelae, supra et infra mutilae, F-B., 43 n. 36.

Θαΐς.

715. De sacris Veneri faciundis, aet. Rom. — *Kızılköy*, prope Selimiye. Lap. inter parietinas aedium repertus, F-B., 43 n. 39.

[Ἀφ]ροδίτας · Καρνείου
[ἱκά]δι ἄρνα ἢ ἔριφον, καὶ
[Ἀγ]ριανίου ἕκται ἱσταμέ-
[νο]υ βοῦν καὶ ἐρίφους δύο.

716. Tit. sep., aetatis eiusdem. — *Ibid.*, in aedificio quodam. F-B., 43 n. 38.

Σῖμος
Δαμαράτου.

717. Fragmentum dedicationis (?), aet. Hellenist. — *Erine* (*Hisarönü*). Lap. nunc in aedibus quibusdam inaedif., sed olim pars epistylii et a *Pazarlık*, ut asseverabatur, transvectus. F-B., 43/4 n. 40, c. im. ph. ectypi pl. 10. De situ Erines vid. eosd., 67/8.

--ΑΙΛΕΩ--

718. Carmen sepulcrale, s. III/II[a]. — *Turgut* (inter Hisarönü et Bayır). Sepulcrum iam paene integrum, cum titulo in limine superiore portae. F-B., 44/5 n. 41, c. im. ph. aedificii ipsius pl. 11. Cf. W. Peek, *Griechische Vers-Inschriften* I, 1178.

Γ[οργ]ο[ῖ(?) κ]άργιόδοντες ἐπ' εὐξέστοιο μένοντες
τοῦ[δ]ε τόπ[ο]υ . . ΕΡΕ . ΘΕ, αὐτὰρ ἐγὼ κορυφᾶι
ἀκροτάται β[εβαὼς] ἐπιόσσομαι, ὄφρα ἑ μήτις
πημήνηι δειλὸς φὼς ἐπινισόμενος ·
ἦ γὰρ δὴ τόδε γε ἀνδρὸς ἀρειφάτου ἔπλετο σᾶμα
Διαγόρα κεδνᾶς τε ἀντιθέοιο ἀλόχου,
ἄν τε πατὴρ κίκλησκεν Ἀριστομάχαν, περὶ πασᾶν
ἔξοχον εὐτεκνίαι σωφροσύναι τε φ[ρε]νῶν.

719. Honores Tisiae, in. s. II[a]. — *Cedreae* (*Şehir Ada*). SEG IV 178 revisit Bean, et textum novis lectionibus nonnullis augere potuit. F-B., 45/6 n. 42, c. im. ph. ectypi pl. 11. Melius videtur textum totum denuo exhibere.

[Τει]σίαν Θευδάμ[ου]
Καλλιάναξ Θευδάμου τὸν ἀδελφόν,
Ἀγησαγάθα Αἰσχίνα τὸν ἄνδρα,
Ἀγανωρὶς καὶ Ἀγησαγάθα Τεισία τὸν πατέρα,
στραταγήσαντα ἐν τῶι πέραν κατὰ πόλεμον,
καὶ πρυτανεύσαντα καὶ στεφανωθέντα χρυσέωι στεφάνωι
ὑπὸ φυλετᾶν Δυμά[ν]ων, καὶ πρωρατεύ-
σαντα κατὰ πόλεμον, καὶ ἱερατεύσαντα
ἐν Κεδρέαις Ἀπό[λλω]ν[ο]ς Πυθίου καὶ Κεδριέως,
καὶ ἀγεμόνα γενό[μεν]ον τετρήρεις κατὰ
[π]όλεμον, καὶ [στεφανω]θέντα χρυσέωι στε-

[φά]νωι ὑπὸ τῶν παρ[οίκ]ων τῶν ἐν Κεδρέαις [καὶ ὑπὸ]
[τῶ]ν συμπολεμη[σά]ν[τ]ων [δίς(?)], καὶ ἀγεμόνα [γ]ε-
[νόμ]ενον ἐμ Μεγίστ[αι κ]ατὰ πόλεμον,
[καὶ νικ]άσαντα Ἡράκλεια πάλαν καὶ παγκ[ράτιον]
[καὶ Διοσκ]ούρια καὶ Ποσειδάνια, καὶ τιμαθέντ[α]
[καὶ στεφ]ανωθέντα θαλλοῦ στεφάνωι ὑπὸ Τ----
[.... κ]αὶ ὑ[π]ὸ Κ[α]λλιπολιτᾶν καὶ ὑπὸ Τριπολιτᾶν,
[καὶ ἀγ]ωνοθετήσαντα ἐν τῶι ἄστει,
θεοῖς. Πυθόκρι[τος ἐποίησε].

720. Honores Onasitelis, Onasistrati f., c. med. s. II[a]. — *Ibid. Syll.*[3] 1067; *SGDI* 4271. Vid. L. Moretti, *Iscrizioni agonistiche greche*, 1953, 127/30 n. 50, qui in vs. 6 legit ἄν[δ]ρας (ἄν[δρ]ας Dittenb.), et in vs. 17, ubi Dittenb. [στάδιον καὶ] ὁπ(λ)ίταν exhibet, [----] ὁπ(λ)ίταν mavult. Cf. Fraser et Bean, *op. cit.*, 66, ubi s. I[a] titulum attribuunt (Moretti med. s. II[a], ut supra scripsimus); Bean, *AJA* LX 1956, 198.

721. Honores Stephanionis Myndii, s. I[a]/I[p]. — *Pisye* (*Pisiköy*). E. Hula et E. Szanto, *Sb. Akad. Wien* CXXXII 1895 (ii), 34 n. 1, revisit Bean, F-B., 47 n. 45. De situ Pisyes vid. eosdem, 73.

[Τ]ὸ κοινὸν τῶν κωμητῶν ὑπὲρ Σ[τε]-
φανίωνος Μυνδίου καὶ ΓΙΣ{ΣΤΕ}
Μυνδίας τῆς πρὸς αὐτοὺς
εὐνοίας.

1. τὸ κοινὸν τῶν κωμητῶν. De natura Communis huius vid. etiam eosd., p. 50.

722. Honores Aristagorae(?), aet. imp. Rom. — *Ibid.* Basis quadrata marm. albi. F-B., 47 n. 44.

Ὑπὲ[ρ Ἀριστ(?)]αγόρης Ἀριστείδα Ῥο[δί]-
ας Διονύσιος Μενίππου Ῥόδιος
ὑπὲρ τῆς γυναικός, σωφροσύνης
ἕνεκα τῆς εἰς αὐτήν (*sic*).

723. Imperator Vespasianus a Theraeis(?) honoratur, a. 69/79[p]. — *Thera* (*Yerkesik*). Fragmentum liminis vel coronae, F-B., 48 n. 47, c. im. ph. pl. 12. De Thera = Yerkesik vid. etiam eosd., 72.

[Κα]ίσαρα Οὐε[σπασιανὸν]
[τὸ κοι]νὸν τὸ Θηρ[αίων].

724. Tit. sep. Dioclis, aet. Rom. — *Ibid.* F-B., 47 n. 46.

Διοκλῆς Διονυσί[ου]
Θηρ[αῖος].

725. Fragmentum honorum (?), s. I^{p} (?) — *Ibid.* Fragm. lapidis rudis in domo quadam inaedificatum, = W. R. Paton et J. L. Myres, *JHS* XVI 1896, 221 n. 15. F-B., 48/9 n. 49, c. im. ph. ectypi pl. 12, qui primum supplementa cautiora proferunt, sed tandem legere malunt

[Θηραίων τὸ κοινὸν ὑπ]ὲρ
[τοῦ δεῖνος *e.g.* Λεοντ]έως στρα-
[τηγήσαντος ἀμισθὶ ἐν] τῷ πέραν
[εὐνοίας ἕνεκα θ]εοῖς.

726. Fragmentum incerti generis, aet. Rom. — *Ibid.*, prope n. 723 inventum. Duo frusta inter se coniuncta, undique nisi supra mutila. F-B., 48 n. 48.

ΕΤΗΝ ν ΘΕΟ
ΤΓΟΥΔΙΩΝΟ
Ο^ Ο\

727. Decreta de Chalcetis, c. med. s. IV^{a}. — *Cnidus.* SEG XII 419. Supplementa quae proposuit G. Klaffenbach, a nobis *loc. cit.* exhibita, plenius elaboravit id., *Festschrift für Carl Weickert*, 1955, 94/6. Notanda sunt

vss. 2/3. [Κνίδ|ιοι] (SEG XII) corrigendum in [Κνί|διοι] (Klaff.)
vss. 6/7. ἐνων[ά|ν] cf. IG VII 3287, vs. 7.

728. Victoriarum recensus, c. med. s. I^{a}. — *Halicarnassus. Syll.*^{3} 1064. Vid. L. Moretti, *Iscrizioni agonistiche greche*, 1953, 144/6 n. 56.

729. Dedicatio pro navigatione prospera, aet. imp. Rom. — *Ibid. Brit. Mus. Inscr.* 1037a adhibuit Nils Sandberg, ΕΥΠΛΟΙΑ (*Acta Universitatis Gotoburgensis* 1954, 8), 38/9 n. 45.

730. Victoriarum recensus T. Flavii Metrobii, c. a. 90^{p}. — *Iasus.* W. R. Paton, *Cl. Rev.* III 1889, 333, + CIG II 2682 (Le Bas-Waddington III 301). Vid. L. Moretti, *Iscrizioni agonistiche greche*, 1953, 181/3 n. 66; *Riv. di Fil.* NS XXXII 1954, 278/9.

731. De aquis in urbem deducendis, ex. s. I^{p}. — *Aphrodisias.* G. Doublet et G. Deschamps, *BCH* XIV 1890, 611/3 nn. 7/9 coniunxit et denuo ed. J. M. R. Cormack, *BSA* XLIX 1954, 9/10, qui etiam e schedis Kubitschekii nonnihil ad eandem rem haurire potuit. Ex his fragmentis n. 7 solum' reperire potuit a. 1934 W. M. Calder, unde cetera ut supplementa hic exhibentur, sed quae lineis subductis notavimus vel Kubitschek vel Doublet et Deschamps olim viderant. Cf. Cormack, *op. cit.* infra (n. 734), 30.

Θεᾷ Ἀφρο[δείτῃ κα]ὶ Αὐτο[κράτορι Δομιτιανῶι Καίσαρι Σεβαστῶι Γερμανικῶι]

καὶ τῶι σ[ύμπαν]τι οἴκωι [τῶν Σεβαστῶν καὶ τῶι δήμωι τῶι Ἀφροδισιέων]
Ἄδραστος Ἀπο[λλωνί]ου τοῦ Ὑψ[ικλέους τοῦ Μενάνδρου τοῦ Ζήνωνος ὁ γενόμενος]
ἱερεὺς Ἡλίου καὶ ἀρχ[ιερ]εὺς Οὐεσπ[ασιανοῦ Καίσαρος Σεβαστοῦ τὰ ὑδρεγδοχεῖα καὶ τὰς]
ἐν αὐτοῖς δεξαμενὰς καὶ τὰ ὕδα[τα καθ' ὅλην ῥέοντα τὴν πόλιν ὠνησάμενος τοὺς]
περικειμένους τόπους πάντας [καὶ τὰ ἄμφοδα καὶ ἀποκαταστήσας τῇ πόλει καὶ]
κατασκευάσας τὰ ἐν αὐτοῖς [ἔργα σὺν Ἀμμίᾳ Ἀδράστου τοῦ Ἀπολλωνίου τῇ ἰδίᾳ]
vacat *vacat*
θυγατρὶ ἀνέθηκε τοῖς προγεγρ[αμμένοις θεοῖς καὶ τῶι δήμωι ἐκ τῶν ἰδίων]
ὑπαρχόντων ἐπιμελη[θείσης καὶ Ἀμμίας τῆς θυγατρὸς αὐτοῦ].

732. Honores M. Aelii Aurelii Menandri, c. a. 165^{p}. — *Ibid.* CIG II 2810*b*; Le Bas-Waddington III 1620*b*. Vid. L. Moretti, *Iscrizioni agonistiche greche*, 1953, 206/11 n. 72, Cormack, *op. cit.* infra (n. 734), 13.

733. Honores M. Aurelii . . . . . i, in. s. III^{p}. — *Ibid.* P. Paris et M. Holleaux, *BCH* IX 1885, 68/71 n. 1. Vid. L. Moretti, *op. cit.*, 235/7 n. 80, qui in vs. 1, ubi P. et H. ἡ βουλὴ καὶ ὁ δῆμος καὶ ἡ γερουσία καὶ οἱ νέοι, ipse καὶ ἡ γερουσία κτλ. omittit. Cf. Cormack, *op. cit.* infra, 29.

734. De titulis *Aphrodisiade* repertis fortunaque uniuscuiusque eorum a tempore Sherardi (a. 1705) usque ad nos, quot nunc deperditi sunt vel quorum fragmenta mera supersunt, et de editoribus editionibusque, tractat J. M. R. Cormack, *Notes on the History of the Inscribed Monuments of Aphrodisias* (Reading, 1955), cuius ad bibliographias uberrimas lectorem vocemus si quid de lapidibus Aphrodisiensibus quaerere volet.

735. Tit. agonisticus, post a. 180^{p}. — *Tralles.* Edhem Bey, *BCH* XXVIII 1904, 87/9 n. 10. Vid. L. Moretti, *Iscrizioni agonistiche greche*, 1953, 226/8 n. 78.

736. Victoriarum recensus, post a. 25^{p}. — *Magnesia ad Maeandrum. Inschr. v. Magnesia* 149 tract., et huic aetati attribuit, L. Moretti, *op. cit.*, 162/4 n. 62.

737. Tit. agonisticus P. Aelii Aristomachi, c. a. 140^{p}. — *Ibid. Inschr. v. Magn.* 180/1 = Moretti, *op. cit.*, 198/206 n. 71. Cf. eund., *Athenaeum* XXXII 1954, 115/20.

IONIA

738. *Didyma.* De significationibus verborum complurium quae in titulis Didymaeis inventa sunt tractavit A. Rehm, *Indogermanische Forschungen* LXI 1952/4, 170/86; cf. J. et L. Robert, *REG* LXVIII 1955, 259/61 n. 196. Verba sunt ἐνφαρσώματα (= 'Einsetztafel'), Ὀνοπήγανος et Πύννος (nomina propria), Τειμοθεασταί et Ἡγησιασταί, μήμη (= προμάμμη), ὑπομηλίς (genus pomi aureo simulacro repraesentatum; vid. CIG II 2855, vs. 32, et alibi), ἀρεσκοσύνη (vid. n. 739 infra).

739. **Honores Autophontis, ante med. s. II^{a}.** — *Ibid.* B. Haussoullier, *Rev. Phil.* (IIe Sér.) XLIV 1920, 38. Vs. 3 praecipue tract. A. Rehm, *loc. cit.* supra, 171, unde vss. 2/4 hunc in modum sunt supplendi:

εὐσεβείας ἕνεκεν
τῆς εἰς τοὺς θε[οὺς] καὶ ἀρε[σκο]σύν[ης] κ[α]ὶ εὐνοίας τῆς *vac.*
[εἰς τοὺς ἀνθρώπους ----------].

740. **Decretum Milesiorum de exsilio tyrannorum vel factionis, paullo ante a. 442^{a} (?).** — *Miletus. Milet* I vi, n. 187; Tod, *GHI* I^{2} 35 et p. 261; *Syll.*^{3} 58; SEG I 434. Tractavit A. J. Earp, *Phoenix* VIII 1954, 142/7, qui legem hanc non, ut antea, circa a. 450 attribuendam putat, sed artius cum testimoniis [Xenophontis] Ἀθ. Πολ. III 11 et *ATL* Tab. 9-11 collocat, et, post defectionem et deditionem Mileti c.a. 454/2, dominationem paucorum a. 452/46 alteramque defectionem a. 446/3 latam esse urget. Cf. L. Robert, *Études épigr.* 199/200; R. Meiggs, *JHS* LXIII 1943, 26.

741. **Lex sacra, s. I^{a}/I^{p}.** — *Ibid. Milet* I vii, n. 202. Vss. 5/10 adducit P. M. Fraser, *BSA Alex.* XL 1953, 45/6 (ubi per errorem typographi n. 262 exhibetur) c. adn. 1 (p. 46). In vss. 6/7 pro γυναικὸς [λ]ε[χοῦ]ς legit γυναικὸς [τ]ε[κούση]ς.

742. **Eudemus Milesius in usum scholarum pecuniam dat, a. 200/199^{a}.** — *Ibid. Syll.*^{3} 577 adducit M. P. Nilsson, *Die Hellenistische Schule*, 1955, 48 et passim.

743. **Tit. agonisticus Xenothemidis, c. med. s. II^{a}.** — *Ibid. BMI* 929 adhibuit L. Moretti, *Iscrizioni agonistiche greche*, 1953, 126/7 n. 49.

744. **Tit. agonisticus Babonis, Nicomachi f., s. II^{a} p. post.** — *Ibid. Milet* I iii, n. 164. Vid. Moretti, *op. cit.*, 138/9 n. 52.

745. **Tit. agonisticus - - - - cratis Milesii, c. a. 20^{a}.** — *Ibid. Milet* I ix, n. 369 novo fragmento auxit L. Robert, *Hellenica* VII 1949, 117/25. Vid. Moretti, *op. cit.*, 151/6 n. 59, qui nonnulla supplementa nova proponit:

B vss. 6/7. Ἴσθμια τὸ [δεύτερον ὁπλίτην καὶ Ἐ]λευσίνια κτλ.
C vss. 16/17. Ἴσθμια [τὸ δεύτερον(?) ὁπλί]την
(ubi Rob. Ἴσθμια [τὸ β' στάδιον(?) ὁπλί]την).

746. **Dedicatio Anaximandri, c. a. 560^{a}.** — *Ibid. Milet* I ii, n. 8. Statuam hanc — partem feminae stantis inferiorem — olim *Berolini* sed nunc, ut videtur, alio transvectam, tractavit W. Darsow, *Jahrb.* LXIX 1954, 101/17. c. imm. ph. fig. 1/5 (tituli, 1/2 et 5). Contendit dedicationem (e.g.) vel [ἄγαλμα Ἀν]αξιμάνδρο vel [Ἀν]αξίμανδρο[ς ἀνέθηκεν] vel etiam [ὁ δεῖνα Ἀν]αξιμάνδρο [ἀνέθηκεν] exhibuisse (vid. praecipue 113/4): certe num nomen solum in casu genitivo steterit valde dubitat.

747. **Honores C. Iuli Caesaris, a. 48^{a}.** — *Ephesus. Syll.*^{3} 760; CIG II 2957. Adhibuit A. E. Raubitschek, *JRS* XLIV 1954, 65/75 E.

748. **Victoriarum recensus, c. a. 170^{p}.** — *Ibid. BMI* 605 tract. L. Robert, *Rev. Phil.* (IIIe Sér.) IV 1930, 38/41 n. XXV. Cf. etiam L. Moretti, *Iscrizioni agonistiche greche*, 1953, 211/15 n. 73. Vs. 1 [Βαρπίωνος] *P. Lond.* III 1178, Mor.; [Καρπίωνος] Robert. Eundem tit. adducit Moretti, *Riv. di Fil.* NS XXXII 1954, 285.

749. **Victoriarum recensus, s. II^{p} p. post.** — *Ibid. Ephesos* II n. 72. Vid. Moretti, *op. cit.*, 219/22 n. 75, qui nonnullis versibus nova supplementa proponit:

4. Pro π[αίδων] (*Eph.* II) supplet Ἰ[σθμικῶν(?)]
7/8. Pro Ἥρα[ια, τὴν ἐξ Ἄρ γ]ους ἀσπίδα suppl. Ἥρα[ς τὴν ἐξ Ἀρ|γ]ους κτλ.
10. Pro Ἀδριάνεια ἐν Λ - - - - suppl. Ἀδριάνεια ἐν Ἀ[θήναις].

750. **Victoriarum recensus, s. II^{p}.** — *Ibid.* Pars media baseos marm. Ed. J. Keil, *Jahresh.* XXX 1937, Beibl. 213/4 (cf. 202/3 n. 8); cf. Moretti, *op. cit.*, 213/4, 221, etc.

καὶ Ἐφέσιος καὶ (Ἡ)λεῖος
νεικήσας Ὀλύμπια ἐν
Ἐφέσῳ δίαυλον, Ὀλύμπια
ἐν Πείσῃ παίδων στάδιον, Διδύ-
μεια ἐν Μειλήτῳ παίδων στάδιο[ν],
Αὐγούστεια ἐν Περγάμῳ ἀγενείων
στάδιον, Ἀδριάνεια ἐν Ἐφέσῳ ἀγεν[ει]-
ων στάδιον, κοινὰ Ἀσίας ἐν Σάρδεσι[ν]
ἀγενείων στάδιον, Ἀπολλώνει[α]
Πύθια ἐν Ἱεραπόλει ἀγενείων σ[τά]-

διον, Τραϊάνεια ἐν Περγά[μῳ ἀγ]εν[εί]-
ων στάδιον, Βαρβίλληα [ἐν Ἐ]φέσῳ ἀ[γε]-
νείων σ⟨τ⟩άδιον, Τρα[ϊάνεια ἐν] Περ[γα]-
μῳ τὸ β', Ἐφέσηα τὰ μεγάλ[α ἀν]δρῶ[ν δίαυ]-
[λ]ον, Ἄλεια ἐν Ῥόδῳ ἀνδρῶν [δίαυ]-
[λ]ον ὅπλον, Κόρηα ἐν Σάρδεσιν [δί]-
[α]υλον, Δεῖα ἐν Λαοδικείᾳ [δίαυ]-
λον, Νέμεα ἐν Ἄργει ἀν[δρῶν]
δίαυλον ὅπλον, Διδύμεια ἐν Μειλή-
τῳ ἀν[δ]ρ[ῶ]ν δίαυλ[ον ὅπλον(?)].

1. lap. ΠΛΕΙΟΣ. || 13. lap. ΣΡΑΔΙΟΝ.

751. Polythrus Teiis in usum scholarum pecuniam dat, s. II^{a}. — *Teus. Syll.*^{3} 578 adducit M. P. Nilsson, *Die Hellenistische Schule*, 1955, 39 et passim.

752. Catalogus prohibitionum in Dionyso venerando, s. II^{p}. — *Smyrna*, nunc *Lugduni Batavorum* in museo. Tabulam marm. albi, infra fractam, ed. J. Keil, *Anz. Ak. Wien* XC 1953, 16/20 n. 1, c. im. ph. ectypi pl. II, 1. Vid. M. P. Nilsson, *Eranos* LIII 1955, 28/33, qui de significatione tituli, quo modo ad mysteria Bacchi interpretanda uti possimus, disserit; F. Sokolowski, *Lois sacrées de l'Asie Mineure*, 1955, 186/9 n. 84.

. . . . της Μενάνδρου ὁ θεοφάντης ἀνέθηκεν.
[Πάν]τες ὅσοι τέμενος Βρομίου ναούς τε περᾶτε,
τεσσαράκοντα μὲν ἤματα ἀπ' ἐχθέσεως πεφύλαχθε
νηπιάχοιο βρέφους, μὴ δὴ μήνειμα γένηται,
ἕκτρωσίν τε γυναικὸς ὁμοίως ἤματα τόσσα·
ἢν δέ τιν' οἰκείων θάνατος καὶ μοῖρα καλύψῃ,
εἴργεσθαι μηνὸς τρίτατον μέρος ἐκ προπύλοιο·
ἢν δ' ἄρ' ἀπ' ἀλλοτρίων οἴκων τι μίασμα γένηται,
ἡελίους τρισσοὺς μεῖναι νέκυος φθιμένοιο,
μηδὲ μελανφάρους προσίναι βωμοῖσιν ἀνακτ[ος],
μηδ' ἀθύτοις θυσίαις ἱερῶν ἐπὶ χῖρας ἰάλ[λειν],
μηδ' ἐν βακχείοις ᾠὸν ποτὶ δαῖτα τ[ίθεσθαι(?)],
καὶ κραδίην καρποῦν ἱεροῖς βωμοῖς ⏑ ⏑ – ⏑
ἠδὲ ὁσμοῦ τ' ἀπέχεσθαι, ὃν δὴ γ ⏑ ⏑ – ⏑ ⏑ – ⏑
ἐχθροτάτην ῥίζαν κυάμων ἐκ σπέ[ρματος – ⏑]
Τειτάνων προλέγειν μύσταις ⏑ ⏑ – ⏑ ⏑ – ⏑
καὶ καλάμοισι κροτεῖν οὐ θέσ[μιον εἶναι ⏑ – ⏑]

ἥμασιν οἷς μύσται θυσί[ας ⏑ ⏑ – ⏑ ⏑ – ⏑]
[μηδ]ὲ φορεῖν συ ⏑ – ⏑ ⏑ – ⏑ ⏑ – ⏑ ⏑ – ⏑
– –

14. ὁσμός = μήδιον Nilsson. ἡδεόσμου (ἡδυόσμ.) prop. P. Maas ap. M. N. Tod, *Gnomon* XXVIII 1956, 460. || 15. De suppl. dubitat Nilsson. || 17. θέσ[μιόν ἐστιν – –] Sokolowski.

753. Carmen sepulcrale, s. I^{a}. — *Ibid.* Stela marm. albi, c. aetomate (in quo corona) et anaglypho. W. Peek, *Ath. Mitt.* LVI 1931, 122/3 n. 5; id., *Griechische Vers-Inschriften* I, 768. Vss. 9/10 attulit W. Vollgraff, *Mém. Acad. Inscr.* XIV 1951, 366 n. 5.

754. Carmen sepulcrale, s. II/III^{p}. — *Ibid.* Le Bas-Waddington III 1529; Kaibel, *Epigrammata Graeca* 310. Vss. 7/8 tract. W. Vollgraff, *loc. cit.*, 383 n. 16, qui rest.

στήλῃ τειμήσαντες ἐμὸν τά[φον ἄγχις ἐόντα]
Πειερίσιν κτλ.

τά[φον ἀθανάτοις τε] priores, et nuperrime W. Peek, *Griechische Vers-Inschriften* I, 992, qui in vss. 1/2 et 5 alia quoque supplementa nova inserit.

755. Carmen sepulcrale, s. I/II^{p}. — *Ibid.*, nunc *Lugduni Batavorum* in museo. De stela sepulcrali, quam ed. J. Keil, *Anz. Ak. Wien* XC 1953, 20 n. 2, c. im. ph. lapidis pl. II, 3, vid. nunc W. Peek, *Griechische Vers-Inschriften* I, 1545.

Τέκνον ἐμὸν Παῦλα, φθιν⟨ύ⟩θ⟨ω⟩ δακρύοι⟨ς⟩ σὲ βοῶσα,
{τ} οἱά τις ἀλκυὼν παῖδά σ' ὀδυρομένη·
κωφ⟨ὴ⟩ δ' ἀνταχοῦσι πέτρ⟨η⟩ κ⟨αὶ⟩ τύνβος ἀπεχθής,
ὃς τὸν ἐμῶν τοκετῶν ἔσβεσεν ἠέλιον·
ἀεὶ δ' ὡς Νιόβη πέτρινον δάκρυ πᾶσιν ὀρῶμαι
ἀνθρώποις ἀχ⟨έ⟩ων πένθος ἔχουσα μόνη.
ὦ τάφε καὶ δαίμων, μικρὸν μέθες ἰς φάος ἐλθεῖν
παῖδαν ἐμὴν Παῦλαν, δοῖς δέ μοι εἰσιδ⟨έ⟩ειν·
οὐ σοί, Φερσεφόνη, τόδε μέμψεται οὐδέ τι σ', Ἄδη,
ἢν τόσον ἀν⟨σ⟩τήσ⟨η⟩ς παῖδα⟨ν⟩ ἐμὴν κατ' ὄναρ.
Παῦλα χρηστή, χαῖρε.

1. lap. ΦΘΙΝΙΘΟ. δακρύοις ἐβόωσα Keil. || 2. lap. ΤΟΙΑ. παῖδας mavult M. N. Tod. per ep. || 3. lap. ΚΩΦΕ, ΠΕΤΡΕ, ΚΕ || 6. ΑΧΗΩΝ. || 7. ΜΕΘΕΣΙΣ. || 8. ΕΙΣΙΔΕΙΝ. || 9. οὐδέ τις Ἄδη Tod. || 10. ΑΝΤΗΣΕΣ ΠΑΙΔΑΕΜΗΝ.

LYDIA

756. Tit. agonisticus M. Aurelii Demostrati Damae, a. 212/7^{p}. — *Sardes. IGRR* IV 1519; *Inscr. Sardis* 79. Vid. L. Robert, *Rev. Phil.* (IIIe Sér.) IV 1930, 44/9 n. XXVIII; L. Moretti, *Iscrizioni agonistiche greche*, 1953, 244/9 n. 84; eund., *Riv. di Fil.* NS XXXII 1954, 279 c. adn. 3.

757. Dedicatio Iovi ἀερίῳ, s. III^{p} p. post. — *Topalar.* J. Keil et A. von Premerstein, *Denkschr. Wien* LVII (i) 1914, 12/3 n. 11. *Hymn. Orph.* XX, 2, et Nonnum, *Dionys.* VII, 312, confert W. Quandt, *Hermes* LXXXI 1953, 124/5.

758. Tit. agonisticus Aurelii(?) Polycratis, c. a. 210/2^{p}. — *Philadelphia (Alaşehir).* *IGRR* IV 1761. Vid. L. Moretti, *op. cit.* supra (n. 756), 239/41 n. 82.

759. Dedicatio, s. II^{p}. — *Saryserli,* prope *Philadelphiam.* J. Keil et A. von Premerstein, *Denkschr. Wien* LVII (i) 1914, 29 n. 30, c. del. Vs. 2 enodavit H. Grégoire, *La Nouvelle Clio* V 1953, 450/1, et totum titulum leg. (vid. tamen J. et L. Robert, *REG* LXVIII 1955, 261/2 n. 197).

Νυνφιδία Σωτῆρος
α
ἰς κορβ⟨ν⟩α ἐπὶ τὸ θεῖ-
ον ὑπὲρ τῆς ἰδίας σω-
τα
ρίας καὶ τῶν ἰδίων
πάντων ἀνέθηκεν.

2. Lap. ΚΟΡΒΡΙΑ. De verbo κορβᾶν vel κορβανᾶς vid. H. Grégoire, *Bulletin de l'Académie royale de Belgique* XXXIX 1953, 657/63.

760. Tit. sepulcralis, aet. Imp. Hadriani. — *Thyatira.* CIG II 3509. Vid. V. Tcherikover, *Scripta Hierosolymitana* I 1954, 83/4.

MYSIA

761. Honores C. Iuli Caesaris, a. 48^{a}. — *Pergamum.* *IGRR* IV 305 et 303; *Inschr. v. Pergamon* 377. Att. A. E. Raubitschek, *JRS* XLIV 1954, 65/75 C (c. im. ph. lapidis pl. III) et J.

762. Honores eiusdem, a. 48^{a}. — *Ibid.* *IGRR* IV 307; *Inschr. v. Pergamon* 378. Adhibuit id., *loc. cit.*, K, qui hunc in modum rest.:

[Ὁ δῆμ]ος
[Γάϊον Ἰούλιον Γαΐου υἱ]ὸν Καίσαρα, ἀρχιερέα
[καὶ αὐτοκράτορα, τὸν] κοινὸν τῶν Ἑλλήνων
[σωτῆρα καὶ ε]ὐεργέτην.

3. αὐτοκράτορα Raub. ὕπατον τὸ β' Fraenkel.
4. σωτῆρα καί addidit Raub.

763. Honores eiusdem, a. 47^{a}. — *Ibid.* *IGRR* IV 304/1677; *Inschr. v. Pergamon* 379. Adhib. id., *loc. cit.*, 68/75 O. Fragmenta haec duo aut titulo eidem aut titulis duobus verbis eisdem expressis attribuenda sunt.

764. Honores Philippi Glyconis, Asclepiadae f., c. a. 25^{a}. — *Ibid.* *IGRR* IV 497; *Inschr. v. Pergamon* 535. Tractavit L. Moretti, *Iscrizioni agonistiche greche,* 1953, 149/51 n. 58, qui vss. 3/5 denuo suppl.

[Ὀλύμ]πια, Πύθια, Ἄκτια ἄνδρα[ς πάλην πυγ]-
[μὴν καὶ] παγκράτιον, Ἴσθμι[α παγκράτιον],
[Ἥραια ἐν] Ἄργει δὶς κατ[ὰ τὸ ἑξῆς πάλην],
κτλ.

5. [Ἥραια τὰ ἐν] κτλ. L. Robert, *Hellenica* VII 1949, 123.

765. Honores Agiae gymnasiarchi, s. I^{p}. — *Ibid.* P. Jacobsthal, *Ath. Mitt.* XXXIII 1908, 379/81 n. 2. Vs. 15 ex ἀπὸ τῶ[ν ξένων] in ἀπὸ τῶ[ν νέων] emendavit M. P. Nilsson, *Die Hellenistische Schule,* 1955, 50 adn. 6.

766. Carmen dedicatorium, a. 280/72^{a}. — *Ibid.* *Inschr. v. Pergamon* 10; Hoffmann 334; Geffcken 177; Hiller v. Gärtringen, *Hist. Gr. Ep.* 98. Vid. L. Moretti, *op. cit.*, 94/9 n. 37.

767. Epistula Antigoni I Monophthalmi ad Scepsios, a. 311/10^{a}. — *Scepsis.* *OGIS* 5; C. B. Welles, *Royal Correspondence,* n. 1. Adhibuit R. H. Simpson, *JHS* LXXIV 1954, 25/31.

768. Tituli agonistici, aet. Imp. M. Aurelii. — *Cyzicus.* *IGRR* IV 160 et 162 (= CIG II 3674/5) adducit L. Moretti, *Riv. di Fil.* NS XXXII 1954, 286 c. adn. 1.

769. Carmen sepulcrale, s. III^{a}. — *Ibid.* J. H. Mordtmann, *Ath. Mitt.* VII 1882, 255/6 n. 27. Adducit et novum textum excudit W. Vollgraff, *Mém. Acad. Inscr.* XIV 1951, 358/65 n. 4, quem exhibemus. Supplementa tamen quae olim proposuit Wilamowitz, *Sappho und Simonides,* 110, retinet W. Peek, *Griechische Vers-Inschriften* I, 1792.

[Ὧδ' Ἀ]φροδίτας ναός ἐστί [μ]ευ πέλα[ς]
[τίω]ν Ἀνακρέοντα τὸν πόθων ἴδρι[ν].
[ἐγὼ] δὲ παιδέρωσιν οὐκ ἐτερπόμαν,
[τὰ δ'] ἄσπιλ' ἐν νέοισιν ἀφροδίσια
[ὅδ' ἀ]ντίμιμ' ὁ τύμβος εὐχάρακτ' ἔχει·
[εἰ δὲ] κνίσει με Μῶμος, ἀντι[κείσε]ται
[κά]λ' ἐννέπων Ἔπαινος [ἄνθε' ἃ]'δρέπ[ον],
[τὸν] Ματροδώρου δ' οὐ θρίσ[ει] Μενεκράτην.

1. μ[ε]υ Vollgr. [μ]ευ Mordtm., Peek.

BITHYNIA

770. **Titulus sepulcralis, aet. Rom.** — *Prusa* (*Bursa*), in museo, inv. n. 2156, olim *Günece Köy*, prope *Yenişehir*. Partem superiorem monumenti sepulcralis ed. I. W. Macpherson, *BSA* XLIX 1954, 16 n. 13, c. im. ph. lapidis pl. 2*b*. Litt. ϵ, c, ω.

Ἀρτέμων Ἀπολλωνίδου ζῶν καὶ φρονῶν
ἀνέστησεν τὸν βωμὸν καὶ τὴν ὀ⟨σ⟩τοθήκην
ἐκ τῶν ἰδίων αὑτῷ καὶ τῇ συμβίῳ αὐ-
τοῦ Λογγείνῃ τῇ καὶ Φιλή-
τῃ· ἀξιῶ δὲ ἀνεξοδί[αστον].

2. Lap. ΟΟΤΟΘΗΚΗΝ. || 5. ἀνεξοδίαστον. Vid. L. Robert, *Hellenica* I 1940, 60/5, II 1946, 147; M. N. Tod, *AJP* LXII 1941, 191/8.

771. **Honores Imperatoris Hadriani, a. 117/38*p*.** — *Prusias* (*Üskübü*). Tabulam lap. granit., undique tantum non incolume, ed. Z. Taşlıklioğlu, *Belleten* XIX 1955, 97 n. 6, c. im. ph. Pars anterior tituli sine dubio altero in lapide inscripta est; finem nostra in tabula, ut videtur, habemus.

[Αὐτοκράτορα Καίσαρα]
[Θεοῦ Τραϊανοῦ]
Παρθικοῦ υἱὸν
Θεοῦ Νέρουα υἱ-
ωνὸν Τραϊανὸν
Ἀδριανὸν
Σεβαστόν, πατέ-
ρα πατρίδος.

772. **Honores proconsulis cuiusdam, s. II/III*p*.** — *Ibid.* Partem inferiorem stelae magnae lap. gran. ed. id., *loc. cit.*, 96/7 n. 5, c. im. ph. Ex im. ph. reliquias versus anterioris vidimus, quem in textu indicavimus.

reliquiae nonnullae
πρεσ⟨β⟩(ευτὴν) Σεβ(αστοῦ) ἡγεμόνα λεγεῶνος ιβ'
κεραυνοφόρου βεβέας εὐσταθοῦς,
πρεσβ(ευτὴν) Σεβ(αστοῦ) ἡγεμόνα λεγεῶνος ζ'
Κλαυδίας, πρεσβ(ευτὴν) Σεβ(αστοῦ) καὶ ἐπανορ-
θωτὴν τῶν τῆς Παμφυλίας πόλεων,
ἀνθύπατον Σικελίας, πρεσβευ(τὴν)
καὶ ἀντιστράτηγον Σεβ(αστοῦ) καὶ ἡγεμόνα
Γαλατίας, πρεσβ(ευτὴν) καὶ ἀντιστράτηγον Σεβ(αστοῦ)
καὶ ἡγεμόνα Κιλικίας, πρεσβ(ευτὴν)

καὶ ἀντιστράτηγον Σεβ(αστοῦ) καὶ ἡγεμόνα
Ἀραβίας, ὕπατον, Μ(ᾶρκος) Δο⟨μ⟩ίτιος
- -

2. Ita Tașl. In lapide ex im. ph. legimus ΠΡΕΣΣΕΒ.
12. Lap. ΔΟΝΙΤΙΟΣ.

773. **Honores T. Flavii Domitiani Nestoris, s. II*p*.** — *Ibid.* Duo fragmenta stelae lap. gran. ed. id., *loc. cit.*, 81/4 nn. 1/2, c. im. ph. Vs. 18, in corona stelae inferiore, ex. im. ph. addere potuimus.

Τὸν ἀπὸ γένους ἀσύν- (*a*).
κριτον Ἑλληνάρχην καὶ
ἐκ προγόνων ἱερέων τε
[κ]αὶ Βειθυνιαρχῶν καὶ Σε-
[β]αστοφαντῶν καὶ πρυτάνεων
[Τ] . Φλ . Δομιτιανὸν
Νέστορα,
[ἀγ]ορανομήσ[α]ντα πολλάκις (*b*).
[τ]ῇ π[α]τρίδι ἐνδόξως,
ἄρξαντα τὴν μεγίστην ἀρχὴν
ἐπιφανῶς, ἀργυροταμίαν
τῶν ἐλαιωνικῶν χρημάτων,
γραμματεύσαντα, τειμη-
τεύσαντα ἁγνῶς, ἔργοις
ἰδίοις τε καὶ προγονικοῖς
κοσμήσαντα τὴν πατρίδα καὶ
ἐργεπιστάτην καὶ φιλόπολιν,
Τ. Φλ. Δ[ομιτιανὸς - - - -]

774. **Honores eiusdem, eiusdem fere aetatis.** — *Ibid.* Stelam postea in usum putealis vocatam ed. id., *loc. cit.*, 84/95 n. 3, c. im. ph. Vss. 1/3 e n. 773 supra hausti.

[Τὸν ἀπὸ γένους ἀσύνκριτον Ἑλληνάρχην]
[καὶ ἐκ προγόνων ἱερέων τε καὶ]
[Βειθυνιαρχῶν καὶ Σεβαστοφαντῶν]
[κ]αὶ πρυτάνεων Τ . Φλ . Δομιτιανὸν
Νέστορα,
ἀγορανομ[ήσαντα μεγαλ]οπρεπῶς,
ἄρξαντ[α τὴν μεγίστην ἀ]ρχὴν
ἐπιφα[νῶς, τειμητεύσαντα ἁ]γνῶς
καὶ ν.[ομίμως, δὶς ἄρχοντα καὶ πρ]ῶτον

ἄρχο[ντα καὶ ἱερέα καὶ ἀγωνο]θέτην
[Διὸς Ὀλυμπίου],
ἐπιδ[όντα ἑαυτὸν τῇ πατ]ρίδι
κατ' ἐ[πείγοντα καιρὸν σωτῆ]ρα(?)
οἱ ἡρ[ημένοι τῆς ὁμον]οίας
εἰς τὴ[ν ἀρχὴν αὐτοῦ φύ]λαρχοι

Φυλῆς Σεβ[αστηνῆς] — [Φυλῆς Τ]ιβεριανῆς
Μ. Αὐρήλιος Κακι - - - - - — [Μ. Αὐρήλ]ιος Ἰσόχρυσος
κανός, — Σερτωριανός,
Π. Αἴλιος Ἀλέξανδρος — Ἀσκληπιόδοτος
Φυλῆς Προυσιάδος
- - Οὔλπιος Ἄγηνος — Μ. Αὐρήλιος - - - -

775. T. Flavius Domitianus Nestor patrem suum honorat, eiusdem aetatis. — *Ibid.* Tabulam lap. gran. supra a sinistra fractam ed. id., *loc. cit.*, 95/6 n. 4, c. im. ph. Pars anterior tituli haud dubium quin in altero lapide sit inscripta.

[Τ]. Φλ. Δομιτιανὸς Νέστωρ
τὸν ἀγαθὸν καὶ
φιλοστοργότατον πατέρα.

PONTUS

776. Victoriarum recensus Marciani Rufi, aet. Imp. Traiani vel Hadriani. — *Sinope* (*Sinop*). SEG XIII 540. Vid. L. Moretti, *Riv. di Fil.* NS XXXII 1954, 279 c. adn. 2, 282; G. E. Bean, *AJA* LX 1956, 198.

777. Tit. honorificus vel sepulcralis, s. II^{p}(?). — *Ibid. IGRR* III 96; Kaibel, *Epigrammata Graeca* 875. Cf. *Studia Pontica* III 1, p. 24; L. Robert, *Études Anatoliennes*, 1937, 297/9. Tractavit W. Vollgraff, *Mém. Acad. Inscr.* XIV 1951, 371/3 n. 8.

PHRYGIA

778-90. Dedicationes aliquot et titulos sepulcrales, quos in itinere *Dorylaei* (*Eskişehir*) et in vicinia descripsit, omnes aetatis Romanae, ed. I. W. Macpherson, *BSA* XLIX 1954, 11/16, c. pl. 1/2.

778. Dedicatio Iovi Εὐφράνορι. — *Eskişehir* in museo, inv. n. 186. Ara marm. c. aetomate et acroteriis. Macph. 11/12 n. 1, c. im. ph. ectypi fig. 1.

Ἀγαθὴ τύχη·
Αὐρ. Χρῆστος
Πολέμωνο-
ς ὑπὲρ ἑαυτ-
οῦ κὲ τῶν ἰ-
δίων Διὶ Εὐφρ-
άνορι εὐχή-
ν.

779. Dedicatio deo Ὁσίῳ καὶ Δικαίῳ. — *Ibid.* Stela marm. glauci c. aetomate et acroteriis, inv. n. 37. In aetomate anaglyphum Cybeles(?); in stela supra titulum anaglypha viri in quadriga sedentis, et (a dextra) mulieris. Macph. 12 n. 2, c. im. ph. stelae pl. 1*a*.

Πρωτᾶς κ(αὶ) Ἀπολ-
λώνιος κ(αὶ) Ἀσκλη-
πᾶς οἱ Γαίου ὑπὲ-
ρ τῶν ἰδίων Ὁσί-
ῳ κὲ Δικέῳ εὐχήν.

De Ὁσίῳ καὶ Δικαίῳ vid. L. Robert, *Hellenica* X 1955, 5 adn. 1, 88, 95,6, qui eandem rem alibi tractabit.

780. Dedicatio eidem. — *Baschören*, prope *Eskişehir*. A. Körte, *Ath. Mitt.* XXV 1900, 431/3 n. 54. Vs. 3. Pro οἱ Δόμνου Θείῳ καὶ | Ἀπόλλωνι legit Ὁσίῳ καὶ | Ἀπόλλωνι Macpherson, *loc. cit.*, 12.

781. Dedicatio Iovi Tonanti. — *Eskişehir*. Stela marm. glauci, infra et supra fracta, inv. n. 215. Supra titulum pars inferior stantis cuiusdam qui fulmen tenet, sine dubio ipsius dei. Macph. 12/13 n. 3, c. im. ph. ectypi pl. 2*a*. De Iove Tonanti vid. *MAMA* V pp. 172/6, 193.

Ἀπολλώνιος
Ἀπολλωνίου κὲ
Ἀμία μήτηρ Διὶ
Βροντῶντι εὐ-
χήν.

782. Dedicatio Θεᾷ Τετραπροσώπῳ. — *Ibid.* Ara marm. glauci, c. acroteriis in omnibus lateribus et (in lat. dextro) corona inter bucrania; nonnihil laesa, et litterae pleraeque vix legendae. Inv. n. 192. Cf. *MAMA* V, 53/4 n. 101. Macph. 13 n. 4.

[Ἀ]γαθὴ τύχη·
.ΙΚΑΒΟΡ . . . . Οἱ
θεᾷ τετραπροσώ-
πῳ [εὐ]χήν.

2. [ο]ἱ Καβορ[κιην]οἱ haesitanter prop. A. M. Woodward, per ep.

783. **Titulus sepulcralis Clodiae.** — *Ibid.* Stela marm. glauci c. aetomate et acroteriis, inv. n. 57, cum anaglypho rosae in aetomate et bucranii supra titulum. Macph. 13 n. 5. Vss. 7/9 lingua Phrygia scriptos esse putat M. Litt. ε. c.

Κλωδία
Σοφοκλέ-
ως θυγά-
τηρ καὶ Τερ-
τίας παρ-
θένε, χαῖρε·
ΔΑΚΑΡΕΝΠΑ.
ΤΕΡΗΣΕΥΚΙΝ
ΑΡΓΟΥ *vac.*

784. **Dedicatio Iovi Tonanti.** — *Alpanos.* Ara marm. albi. Macph. 14 n. 6.

Εὔψυχος Ἀττ-
άλου πατρὶ θε-
οφιλήτῳ κὲ
Διὶ Βροντῶ-
ντι εὐχήν.

785. **Dedicatio eidem.** — *Ibid.* Stela marm. glauci, in via vici principali semisepulta. Macph. 14 n. 7.

[καὶ ὁ δεῖνα Ὀ]-
λυνπ[ίχ]-
ου εὐξ[άμενοι]
περὶ πα[τρὸς]
ἀνέστ[ησαν]
[ἐ]κ τῶν ἰδί[ων αὐ]-
τῶν Διὶ Β-
ροντῶν-
τι εὐχ[ήν].

786. **Dedicatio eidem.** — *Ibid.* Stela marm. albi, supra atque a sinistra mutila. Macph. 14 n. 8. Infra titulum reliquiae anaglyphi coronae.

Ἀπολλώνι-
ος Ἡνιόχου
[καὶ ------]-
ης Ἀπολλωνί-
ου ἱερεῖς Διὶ Βρ-
οντῶντι εὐ-
χήν.

787. **Dedicatio eidem.** — *Ibid.* Stela marm. glauci, infra fracta et supra utrimque laesa. Macph. 15 n. 9. In medio stelae coronae anaglyphum, circum quod titulus inscribitur.

[Αὐρή. ?] Τρύφων
[κ(αὶ) Α]ὐρή. Ἀσκληπᾶς
[ἰε]ρεὺς σὺν νείῳ {δὲ} Ἀσ[κ]-
ληπᾷ περὶ τ-
ῶν τέκνων ἰδίων
ἀνέ- θηκα[ν]
περὶ πατρ-
ίδος π- ολυθ-
ενίας περὶ κ-
αρπῶν τηλεσφορίας
Διὶ Βροντῶντι ἐπιμ-
α(ρτ)ύρῳ εὐχήν.

11. Lap. ΕΠΙΜΑΜΥΡΩ, quod epitheton Iovis Tonantis esse forsan possit, sed errorem lapicidae postulare mavult ed.

788. **Dedicatio eidem.** — *Ibid. MAMA* V 149, R. 5, = Macph. 15 n. 10, c. im. ph. ectypi pl. 1*b*.

789. **Tit. sepulcralis.** — *Ibid.* Macph. 16 n. 11, c. im. ph. ectypi pl. 2*c*.

Χρύσιον Αἰσμένης ἀνδρὶ ἰδίῳ
καὶ τὰ τέκνα αὐτοῦ μνήμης χάριν.

790. **Tit. sep.** — *Ibid.* Stela marm. glauci. Macph. 16 n. 12.

Αὐρ. Ἀτ(τ)αλος
Δόμνου ἀδ-
ελφῷ γενέ-
ῳ σὺν μητρὶ
Χελειδόν-
ι μνῆς χάρι.

791. **Tit. sep., s. II^{p}.** — *Nacolea* (*Seyitgazi*). SEG VI 91; *MAMA* V n. 235. Adducit A. Ceresa-Gastaldo, *Riv. di Fil.* NS XXXI 1953, 349 adn. 2. Vid. C. Spicq, *Mnemosyne* (Ser. IV) VIII 1955, 33 adn. 1.

792. **Carmen sepulcrale, a. 193^{p}.** — *Aezani* (*Çavdarhisar*). Kaibel, *Epigrammata Graeca* 380, attulit P. Boyancé, *REA* LIV 1952, 287. Vid. nuperrime W. Peek, *Griechische Vers-Inschriften* I, 1318.

793. Tit. sepulcralis, aet. Rom. — *Acroenus* (*Afyonkarahisar*) in museo, inv. n. 2975, e *Çobanlar Köy* transvectus. Stela marm. parva c. aetomate et acroteriis. Ed. I. W. Macpherson, *BSA* XLIX 1954, 14.

Ἀμμία Παπίου μητρὶ
Ὀλυντια-
νῇ
εὐχήν.

794. Honores Monimi, Aristonis f., s. II$^{p.}$ — *Eumenia* (*Işikli*). CIG III 3886 (vid. *OGIS* 28 adn. 2, *IGRR* IV 739 adn. 3) att. G. E. Bean, *Belleten* XVIII 1954, 479/80 adn. 34. Cf. n. 801 infra.

795. Tit. sep., aet. Rom. — *Blaundus* (*Sülünlü*). *IGRR* IV 718; CIG III 3867. Adducit A. Ceresa-Gastaldo, *Riv. di Fil.* NS XXXI 1953, 348, ubi in vs. 2 legit ἀγαπητ[ὸ]ν. Vid. etiam C. Spicq, *Mnemosyne* (Ser. IV) VIII 1955, 33.

796. Dedicatio, aet. imp. Rom. — *Hierapolis*, nunc *Smyrnae* in aula musei. Stela lap. calc. c. anaglypho equitis, *Altertümer von Hierapolis* (*Jahrb. Ergänzungsheft* IV 1898) 76 n. 25. Vid. L. Robert, *Hellenica* X 1955, 13/5, c. im. ph. pl. IV, 2, qui legit:

Διονύσις
τὴν ἐνοχὴ-
ν ἀν⟨έ⟩θηκα.

PISIDIA

797-809. *Burdur*. Monumenta antiqua, omnia aetatis Romanae, titulos vel anaglypha exhibentia, quae nunc *Burdur* in museo conservantur, ed. G. E. Bean, *Belleten* XVIII 1954, 469/88 (lingua Anglica), 489/510 (lingua Turcica), c. imm. ph. fig. 1/27. Titulos ergo tantum excerpsimus, et omnes hoc indice comprehendimus, quamvis diversis in locis regionis illius (ut notavimus) inventi sint.

797. Basis statuae vel statuarum(?), c. signatura artificis. — Ex *Ağlâsun* provecta, nunc in museo citato inv. n. 3, columna cum titulo in tabula ansata inscripto (praeter signaturam, quae infra tabulam locata est). Bean n. 3, c. im. ph. fig. 5.

Γῆς Μόλητος με-
τὰ τῆς ἐγγόνου Γῆς
καὶ Μάνου Μόλη-
τος υἱοῦ ἀνέθηκαν
τὸν ἄνδρα αὐτῆς

Μόλην καὶ Καλλι-
κλῆν τὸν υἱὸν μνή-
μης ἕνεκεν.
Κόμων Βιάνορος Ἀλιασεὺς
ἠργάσετο.

9. Comon idem atque artifex in *BCH* III 1879, 337 n. 7, commemoratus? Cf. et L. Robert, *Hellenica* IX 1950, 40/1.

798. Ara sepulcralis. — *Ibid.* inv., nunc in museo inv. n. 4. Ara c. anaglyphis in tribus lateribus; Bean n. 4, c. im. ph. fig. 6, qui amicissime per ep. monet lap. eundem esse quem olim *Yazi-Köy* vidit W. M. Ramsay (*Cities and Bishoprics of Phrygia*, 336 n. 168).

Πόπλιος Σεύθου τὸν
βωμὸν ἐποίησεν
Κρατέρῳ ἀδελφῷ
μνήμης χάριν.

799. Ara generis eiusdem. — *Ibid.* inv., nunc in museo inv. n. 5. Ara sine ornatu, praeter aetomata et acroteria in omnibus lateribus. Bean n. 5, c. im. ph. ectypi fig. 7. Litt. pessime incisae.

Ναναϛ Μενεκλέ-
ος Μενεκλε[ῖ] Ἀ-
πολλωνί^{ου} τῷ πα-
τρὶ αὐτῆς μνεί-
ας χάριν.

800. Ara dedicatoria. — *Ibid.* inv., nunc in museo inv. n. 15. Ara parva c. anaglyphis in tribus lateribus — in fronte anaglyphum dei ipsius (Men), in equo vecti, supra quem titulus inscr. Bean n. 8, c. imm. ph. fig. 10/2. Supplementa exempli gratia.

[Ὁ δεῖνα Τρο-]
[φί]μου Ζω[τι-]
[κοῦ] Μην[ὶ]
ἐπηκόῳ εὐ-
χήν.

801. Dedicatio Angdisi. — Ara marm. albi, c. sex lateribus, quorum tria ferunt anaglypha, *Arvalı Köyü* inv., nunc in museo citato inv. n. 12. Bean n. 9, c. im. ph. fig. 13. De dea ipsa, locisque ubi praecipue colebatur, breviter agit B.

Ἀνγδίσει (*hedera*)
θεᾷ ἐπηκόῳ

Βρεισηῖς 'Αν-
τιόχου 'Αττά-
(*corona*)
λου 'Αρσάκου
θυγάτηρ ἱέ-
ρεια ἀνέθη-
κεν.

802. Ara sepulcralis. — Pars inferior arae parvae, *Cremnae* inv., nunc in museo sed sine numero. Bean n. 13, c. im. ph. fig. 18.

['Η δεῖνα]
. έωνι
[ά]νδρὶ
[μ]νήμης
χάρ⟨ι⟩ν.

803. Mon. sep. in forma columnae. — Columnam c. anaglyphis *Bayır Köyü* inv. ediderat V. Bérard, *BCH* XVI 1892, 439 n. 82, cuius textum correxit Bean, n. 14, c. im. ph. fig. 19. Monumentum nunc *Burdur* in museo, inv. n. 7. De sententia ὁ δεῖνα ἀνέστησεν ἑαυτόν vid. L. Robert, *Études Anatoliennes*, 393.

Εὔτυχος δ[ο]ῦλος Τρωΐλου
Μουσαίου ἀνέστησεν
ἑαυτὸν καὶ τὴν γυναῖκα
Νανναν ζῶντας καὶ
Εὔτυχον τὸν υἱὸν τελευτή-
{τη}σαντα ἐτῶν ιβ'
μνήμης καὶ φιλοστοργίας
χάριν.

804. Ara dedicatoria. — Ara *Gebren* inv., nunc in museo inv. n. 14. Bean n. 17, c. im. ph. fig. 22. In fronte arae anaglyphum Neptuni in equo vecti et tridentem manu dextra tenentis; titulus supra et infra anaglyphum inscr.

['Ο δεῖνα]
Με[νε]-
λά ου
(*anaglyphum*)
Ποσιδῶνι
εὐχήν.

805. Ara sepulcralis. — Ara c. anaglyphis imaginum viri mulierisque, originis incertae (ipsius *Burdur*?), nunc in museo inv. n. 8. Bean n. 18, c. im. ph. fig. 23. Titulus supra et infra anaglypha.

---ίδδιος Καλλικλ[έος]
Πανταλέοντος γο-
νεοῦσιν ἰδίοις μνήμης
(*anaglypha*)
χάριν.

806. Ara dedicatoria. — Ara c. anaglyphis in omnibus lateribus, cuius titulus paene omnino detritus est. Bean n. 19, c. imm. ph. fig. 24/6; mus. inv. n. 20.

[ἐ]πηκόῳ
---

807. Carmen sepulcrale. — Stela (?) originis incertae, nunc in museo sed sine numero, infra et a dextra fracta. Bean n. 20, c. im. ph. fig. 27.

. ΙΚΑΘΑ-----
θεσκελο------
νον μη------
. τερον------
ὀνομ' Ι------
θάνατον------
ἀρχηγεί------
----

5. ' in lapide exstat.

808. Basis statuae(?). — Lapis magnus in quo foramen (ad statuam infigendam?), c. titulo valde detrito, originis incertae sed nunc *Burdur* in Gazi İlkokulu conservatus. Bean n. 21.

Πολέμω[ν----------:---]
Πολέμωνος ΙΙΙ----------
. CO.. σύνβιος αὐτοῦ ΕΙ[-- ἀνέ]-
[στη]σεν μετὰ τῶν τέκνων μ[νή]-
μης χάριν.

809. Fragmentum dedicationis. — Pars superior lapidis rectianguli, *ibid.* conservata. Bean n. 22.

['Ο δεῖνα τοῦ δεῖνος τοῦ]
καὶ Γιλλίωνος καὶ Δη-
μητρία γυνὴ αὐτοῦ ἑαυ-
τοῖς ἀνέθηκαν.

810. Honores M. Aurelii Abantis, s. II^{p} p. post. — *Adada*. *IGRR* III 370; SEG VI 609. Vid. L. Moretti, *Iscrizioni agonistiche greche*, 1953, 222/4 n. 76, qui in vs. 15, ubi [Εὐρύκλεια] SEG, [Οὐράνια?] proponit, et in 5/6 καὶ [μ]όνο[ν | Ἀδα]δέα pro [μ]όνο[ν | τῶν] ἀπό (*IGRR*).

LYCIA

811. Titulus agonisticus, post a. 212^{p}. — *Tlos*. CIG III 4240c; TAM II 586. Vid. L. Moretti, *Iscrizioni agonistiche greche*, 1953, 241/4 n. 83.

CILICIA

812. Titulus sepulcralis, a. 462^{p}. — *Alahan* (*Koja Kalessi*). Titulum in sarcophago, in rupe excavato haud procul ab ecclesia quae inter ruinas monasterii iam exstat, descripsit et ed. M. R. E. Gough, *Anatolian Studies* V 1955, 115/9, c. del. fig. 1. De anaglyphis eundem circa locum inventis tract. id., *ib.*, 119/23.

\+ [Ἐνθ]άδε κῖτε ὁ τῆς μακα-
ρίας μνήμης Τάρασις ὁ κτίσας τὰ ἀπα[ν]-
[τη]τήρια, τελευτήσας μηνὶ Φεβρουαρίου
τρισκεδεκάτῃ Ἰνδ(ικτιῶνος) πεντεκε-
δεκ[ά]της μετὰ τὴν ὑπατίαν Φλ(αυίου)
Σευ[η]ριανοῦ Φλ(αυίου) Δαγαλαίφφου
τῶν λαμπρ(οτάτων), ἡμέρᾳ τρίτῃ πρώ-
τῃ {τη} ἑβδομ[ά]δι τῶν ἁγίων
νη⟨σ⟩τ⟨ε⟩ῶ̃[ν].

2. ἀπαντητήρια. Vid. T. B. Mitford, *Byzantion* XX 1950, 153/4. || 9. Lap. ΝΗΕΤΙ.

813. *Ibid.* CIG IV 9259. Titulum eundem Tarasim celebrantem, de quo, olim descripto, praecipue tractavit A. C. Headlam, *JHS Supplementary Papers* II, 24/5, revisit Gough, qui textum exhibet, *loc. cit.*, c. im. ph. pl. IXc.

\+ Ἐνθάδε κατάκιτε
Τάρασις δὶς γενόμενος
πρεσβ(ύτερος) καὶ παραμονάριος,
παροικήσας ἐν τῷ τόπῳ
τούτῳ ἀπὸ ὑπατίας Γαδα-
λ[α]ίππου (*sic*) Ἰνδ(ικτιῶνος) ιδ' ἕως Ἰνδ(ικτιῶνος) *vac.*
ὑπατίας *vac.*, ζήσας τὰ
πάντα ἔτη *vac.*

814. Decretum sodalicii, s. I^{p}. — Prope *Kizil Ören*. *OGIS* 573. Vid. V. Tcherikover, *Scripta Hierosolymitana* I 1954, 84/5, qui de deo Sabbatiste disserit (cf. *JHS* XII 1891, 236); F. Sokolowski, *Lois sacrées de l'Asie Mineure*, 1955, 181/2 n. 80.

815. Victoriae agonisticae Demetrii Salaminii, aet. Sever. — *Anazarbus* (*Caesarea*; *Anavarza*). SEG XII 512 = L. Moretti, *Iscrizioni agonistiche greche*, 1953, 253/7 n. 86, qui post a. 229^{p} attribuit et in vs. 13 ἁπλῷ (sc. ἀγωνίσματι) legit; Cf. G. E. Bean, *AJA* LX 1956, 199.

CYPRUS

816. Acclamatio, aet. Rom. — *Golgi*. E. Peterson, Εἷς θεός, 1926, 281/5, secutus G. Colonna-Ceccaldi, *Rev. Arch.* XXVII 1874, 89.

Attulit L. Robert, *Hellenica* X 1955, 87, qui notat litteras duas ad finem versus 2 scriptas re vera versui 3 pertinere, ut quae supra verbum additae sint, et titulum idcirco exhibet

Εἷς θεός,
τὸ μέγισ- τα-
τον, τὸ ἐνδοξό-
τον ὄνομα,
βοήθη πᾶσι δεό-
μεθε.

817. Tit. sepulcrales, s. VI^{a}(?). — *Ibid. SGDI* 65 = Schwyzer, *DGE* 678: *SGDI* 71 = Schwyzer, *DGE* 683, 8.

Titulum Cyprium *SGDI* 68 etiam exhibet Schwyzer, *op. cit.*, 685, 1; cf. eund., 685,2.

OSRHOENE

818. Thermae Nymphis, Veneri, Gratiis dedicatae, s. IV^{p}. — *Sultantepe*. Titulus in pavimento aulae thermarum tesselato, in tabula ansata formatus. Ed. M. R. E. Gough, *JHS* LXXIV 1954, 179/80, c. im. ph. fig. 1. Fortasse aetati Imperatoris Iuliani attribuendum credit ed., sed vid. J. et L. Robert, *REG* LXVIII 1955, 271/2 n. 234.

[Νυμφ]ῶν καὶ Παφίης Χ[αρί]των δ' ἅμα λουτρὸν ἐτύχθην
[λυσί]πονον καμάτων, ἀκεσώδυνον, ἄλκαρ ἀνίης,
[αἰὲ]ν ἐϋφροσύνῃ μεμελημένον· ἔνθα καὶ αὐτὴ
[οἶ]κον ἔχει Πανάκια, τὸν ὤμοσε μήποτε λείψειν.
[Ἰ]σαίου δ' ἀρετῇ παλινάγρετον ἦλθον ἐς ἦβην.

1, 5. δ' ut δ$^{\iota}$ scriptum.

PERSIS

819. Res Gestae Divi Saporis, ante a. 272^{p}. — *Naqš-i-Rustam*, prope *Persepolim*, in Kaaba Zoroastri. Hunc titulum celeberrimum, paullo ante Bellum Universale Secundum inventum, qui tribus linguis (Persica, Pahlavi, Graeca) est inscriptus, plurimi iam antehac tractaverunt, quare ne commentarium meum longius producam ad bibliographiam a Marco N. Tod, *JHS* LXV 1945, 98; LXVII 1947, 126; LXXII 1952, 54 contractam lectorem vocem. Nuper tamen partem Graecam breviter tract. W. B. Henning, *BSOAS* XIV 1952, 512/15, ubi ordinem provinciarum ibi exhibitum praecipue attingit, et res gestas Saporis primum in Pahlavi linguam redactas esse, deinde in alias linguas translatas, contendit. Cf. eund., *ib.* XV 1953, 392/3, ubi ΜΙΣΙΧΗ = Βεσήχανα πόλις = Massice (Plin. *N.H.* V 21, 90), et ΜΗΙΑΚΑΡΙΡΗ = Caesarea demonstrat. Titulum extensius tractaverunt E. Honigmann et A. Maricq, *Recherches sur les 'Res Gestae Divi Saporis'* (*Mém. de l'Académie royale de Belgique* XLVII), 1952/3. Vid. J. Guey, *REA* LVII 1955, 113/22, qui cum bibliographia utili librum recenset, et translationem in linguam Gallicam tentat; J. et L. Robert, *REG* LIX/LX 1946/7, 364 n. 226; *ib.* LXVII 1954, 178/9 n. 254.

SYRIA

820. Corpori inscriptionum Graecarum Latinarumque in Syria inventarum quartum iam volumen a. 1955 addiderunt L. Jalabert et R. Mouterde (*IGLS* IV), quod titulos regionum Laodiceae ad mare, Apameae, et Ǧebel 'Ala comprehendit (nn. 1243-1997). Corrigenda de aetatibus titulorum in tomis omnibus adduntur p. 358, et tabula titulorum omnium quibus annus certus attribui potest exhibetur pp. 375/8 (quam edidit H. Seyrig). Ut nobis in SEG XIII 593 de *IGLS* III ii occasio data est, hic quoque locorum indicem tantum exhibemus. Tot locos singillatim exscribere haud scio an maius sit opus quam quod lectori nostro prosit, de quibus indicem VIII voluminis ipsius, pp. 372/3, vix dubium quin consulere malit. Titulorum maxima pars alibi antehac est edita, quorum plurimi de Christianis agunt, sed bibliographiam plenam addiderunt edd.

	J. et M. nn.
Regio inter Antiochenam et Laodiceam	1243-1250
Laodicea ad mare	1254-1294
Regio circa Laodiceam	1251-1253
Regio maritima ad meridiem versus a Laodicea	1295-1310
Apamea	1311-1375*bis*
Regio circa urbem Apameam	1376-1402
Ǧebel Zâouych	1403-1541
Ǧebel 'Ala (ad septentrionalia)	1542-1713
Ǧebel 'Ala (regio media)	1714-1840
Ǧebel 'Ala (regio ad Eurum)	1841-1997

Notandum est SEG XIII 594 = *IGLS* IV 1346.

821. Victoriae agonisticae Aurelii Septimii Irenaei, a. 221^{p}. — *Laodicea*. *IGRR* III 1012; Le Bas-Waddington III 1839; CIG III 4472. Vid. L. Moretti, *Iscrizioni agonistiche greche*, 1953, 249/53 n. 85; *IGLS* IV 1265 (ubi bibliographiam pleniorem invenies).

822. Tit. in musivo picti, s. IV^{p}. — *Apamea*. *IGLS* IV 1341. Repraesentantur Socrates aliique sex philosophi vel discipuli. De interpretatione quam protulerat G. M. A. Hanfmann, *Harv. Stud. Cl. Phil.* LX 1951, 205/33, dubitat Ch. Picard, *Rev. Arch.* (VIe Sér.) XLI 1953, 100/2.

823. Dedicatio, a. 208^{p}. — *Sahin*, in regione *Aradi*. E. Renan, *Mission de Phénicie* 103; F. Cumont, *Textes et Monuments relatifs aux mystères de Mithra* II n. 5. Vss. 1/3 tract. R. Mouterde, *Mélanges de l'Université S. Joseph, Beyrouth*, XXXI 1954, 334, qui a textu deum Mithram expellit et leg.

[Θε]ῷ ὑψίστῳ οὐρανίῳ ὕ(π)-
[αι]θρα ὁ βωμὸς ἐκτίσθ[η]
[ὀ]ρθῶς κτλ.

824. Dedicatio Cladi et Lucii servorum Atargati deisque aliis, paullo ante a. 105/6^{p}. — *Berytus* (*Beirut*). Aram parvam lap. calc. ed. R. Mouterde, *CRAI* 1954, 482/7 c. dell. 483 et 484. Tituli Graeca et Latina lingua in lateribus arae oppositis scripti. Contendit ed. 'Geranea statio Dianae' haud procul ab *Aila* (*'Aqaba*) locandum esse, ubi 'ad Dianam' in tabula Peutingeriana exhibetur.

(*a*).
Θεᾷ Ἀταργάτει
[σ]τα(τιῶνος) Γερά̣νων
Ἀρτέμιδι
Φωσφόρῳ
Cladus D. Cl(audii) Poll(i)-
onis ser(vus) actus.

(*b*).
Veneri He-
liopolitanae
et Deae Syri(a)e
Geraneae sta(tionis)
Deanae Luc(ius) ser(vus) p(osuit).

825. Dedicatio Iovi Thamanitano, act. imp. Rom. — *Zahlé*, prope *Berytum*. Tabulam parvam aeneam, quae in forma ansata in monumentum lapideum sine dubio immitti debuit, ed. H. Seyrig, *Syria* XXXI 1954, 217/8 n. 3, c. im. ph. fig. 3.

Διὶ Θαμανει-
τανῶι Λούκιος
Σερουίλιος
Ἐλεύθερος.

Thamanitanus. Fortasse de *Thamana* Arabiae agitur, ubi cohors IV Palaestinorum, secundum *Notitiam dignitatum*, locata est.

826. **Carmen dedicatorium in honorem Diotimi Sidonii, c. a. 235/200^{a}.** — *Sidon.* Le Bas-Waddington III 1866a; Kaibel, *Epigrammata Graeca* 932. Vid. L. Moretti, *Iscrizioni agonistiche greche*, 1953, 108/11 n. 41, qui textum Kaibelii exhibet; E. Bickerman, *Mél. Dussaud* I, 91/9.

827. **Carmen sepulcrale, c. a. 270^{p}.** — Fortasse in *Hauran* inv., nunc *Damasci* in museo. Cippum lap. basaltis, infra mutilum, ed. H. Seyrig, *Syria* XXXI 1954, 214/7 n. 2, c. del. fig. 2. Fortasse de incursionibus a Palmyrenis in Aegyptum factis (SHA *Vita Claudii* 11, Zosimus I 44) agitur, de quibus cf. J. Schwartz, *BSA Alex.* XL 1953, 63/81.

Αἴγυπτος στυ|γερὴ ψυχὰς ὤλε|σε σύν σεο πολ|λάς, (*hedera*)
ἀλλά σ' || {ενι} ἐνκτερέϊξ|ε θῖος καὶ πό|τνια μήτηρ, (*hedera*) |
κείνους δ' οὔ|τις · οἰωνοῖσι || δὲ κύρμ' ἐγένον|το. (*hedera*)
θάρσει | ----------

828. **Carmen sepulcrale, s. II/III^{p}.** — *Rima el-Loehf* (*Rimea Trachonitidis*). CIG III 4588; Le Bas-Waddington III 2419; Kaibel, *Epigrammata Graeca* 449; W. Peek, *Griechische Vers-Inschriften* I, 271. Adducit W. Vollgraff, *Mém. Acad. Inscr.* XIV 1951, 358 n. 3.

829. **Prohibitio, a. 227^{p}.** — Prope *Abou-Kemal*. Fragmentum stelae cum aetomate superius, fortasse ab *Anqa* (*Giddan*) avectum et nunc *Beryti* in museo. Ed. H. Seyrig, *loc. cit.* supra (n. 827), 212/4 n. 1, c. im. ph. ectypi fig. 1.

Ἔτους ηλφ', Δεσίου, ἐκ κε-
λεύσεος θεοῦ κὲ ἀρχόντων
Ἀχλάβου, Τιραδατ, Βαρωσίνου ·
ἴ τις ἂν βάλῃ κόπρον ἐν τῷ
λιθοστρώτῳ τῷ κὲ ἀγορ{ρ}ᾷ

ARABIA

830. **Dedicatio, a. 126/7^{p}.** — *Hamameh*, prope *Gerasa*, in base inscr. Ed. R. de Vaux, *Annual of the Department of Antiquities of Jordan* I 1951, 23/4 c. del.

Ὑπὲρ τῆς τῶ-
ν Σεβαστῶν
σωτηρίας θε-
ῷ Ἀραβικῷ Λε-
ουντᾶς Πρέπ-
ωντος τὸν ἀ-
ετὸν ἐκ τῶν
ἰδίων ἐποίη-
σεν κατ' εὐχήν.
[Ἔ]τους θ . ρ̣.

10. Θ[π]ρ legendum putat ed.; aera Pompeiana ab a. 63/2^{a} incepit.

831. **Statuae Serapidis, Isidis, et Neoterae a Malcho, Demetrii f., dedicatae, a. 143^{p}.** — *Gerasa. Gerasa* 382 n. 15. De Neotera = Faustina maiore tract. A. D. Nock, *Aegyptus* XXXIII 1953, 293/6.

Cf. T. V. Buttrey, Jr., *American Numismatic Soc., Museum notes*, VI 1954, 95/109; J. et L. Robert, *REG* LXVIII 1955, 197/8 n. 36.

PALAESTINA

832. **Dedicatio Iovi Heliopolitano Carmelo, ex. s. II^{p}.** — *Mons Carmelus* in monasterio. Fragmentum marm. statuae magnae, cuius pars anterior pedis dextri cum base tantum exstat (nisi vero pes dedicatorius est). Titulus in base inscr., vss. 1/2 in fronte, vs. 3 in latere dextro. Ed. M. Avi-Yonah, *Israel Exploration Journal* II 1952, 118/24, c. im. ph. pl. 8. Cf. J. et L. Robert, *REG* LXVI 1953, 189 n. 220.

Διὶ Ἡλιοπολείτῃ Καρμήλῳ
Γ(άϊος) Ἰούλ(ιος) Εὐτυχᾶς
κόλ(ων) Καισαρεύς.

833-41. **Tituli sepulcrales, s. III/IV^{p}.** — *Beth She'arim.* Titulos in sepulcreto inventos communicat M. Schwabe, *Israel Exploration Journal* IV 1954, 249/61, et nonnullorum textus exhibet. Qui vel rubro colore picti sunt, vel incisi, vel etiam incisi et colore distincti. De eodem sepulcreto vid. N. Avigad, *Archaeology* VIII 1955, 236/44.

833. Schwabe n. 202, c. im. ph. pl. 22B.

Θάρσι,
Καλιόπη ματρῶνα,
οὐδὶς ἀθάνα-
τος, ἡ
ἀπὸ Βίβλου.

834. Schwabe n. 203, c. im. ph. pl. 23A.

'Αψὶς | Καλιόπης | Βιβλί|ας || ματρώ|νης.

835. Schwabe n. 207, c. im. ph. pl. 23B; Avigad, *loc. cit.*, 242, c. im. ph.

'Αψὶς
Αἰδεσίου
γερου(σ)ειάρχου
'Αντιοχέως.

836. Schwabe n. 208, c. im. ph. pl. 24A.

Εἰσὶν ἐν τῇ ἀ-
ψῖδι κρηπῖ-
δες ἓξ, ς',
διαφέρου-
σαι Αἰδεσίῳ.

837. Schwabe n. 209.

Αἰδέσις.

838. Schwabe n. 210.

'Ησύ|χις.

839. Schwabe n. 211.

Μά|γν|ος.

840. Schwabe n. 212.

Κύρι|λλα.

841. Schwabe n. 225, c. im. ph. pl. 24B.

"Ος ἐὰν μεταθῇ ταύτην, ὁ⟨ς⟩ ἐπαντιλάμενος
ζωοποιήσε τοὺς νεκρούς,
αὐτὸς κρινεῖ.

2/3. i.e., ζωοποιήσει, κρινεῖ.

842. **Tit. sep. magistri Gamaliel, ex. s. II^{p}.** — *Ibid.* Graece et Hebraice expressus, et nigro colore scriptus. Ed. N. Avigad, *Israel Exploration Journal* IV 1954, 104/5, c. del. fig. 7.

'Ραβὶ Γαμαλιήλ.

843-5. **Tituli sepulcrales, s. IV^{p}.** — Titulos tres prope *Caesaream* repertos, in fragmentis tabularum marm. inscr., ed. M. Schwabe, *Israel Exploration Journal* III, 1953.

843. Tabula infra fracta. Schwabe *vol. cit.*, 127/30, c. im. ph. pl. 6A.

Μημόριο-
ν 'Ιακῶν-
ος κὲ Λα-
[ζ]άρου κὲ
- - - - - - - -

844. Angulus superior a sinistra tabulae marm. Schwabe 233/8, c. im. ph. pl. 6B.

Μνῆμα 'Ιακ[ὼβ καὶ τοῦ δεῖνα, τ]-
[έ]κνα Βαν - - - - - - - - - - - - - - -
[εὐ]ψ[ύχει].

845. Frustulum eiusdem generis. Schwabe 237/8, c. im. ph. pl. 15B.

Μεμό[ριον τοῦ δεῖνα καὶ τοῦ δεῖνα, τ]-
[έ]κν[α τοῦ δεῖνα - - - - - - - - - - - - -]

846. **Graffito, aet. Byzant.** — *Apollonia*, prope *Kefar Shemaryahu*. Ostracum cum titulo in latere utroque script. Ed. M. Schwabe, *Tarbiz* XXIV 1954/5, 16/20, c. im. ph.

(*a*). Μαρ$^{υ}_{ο}$-
σι

(*b*). K K
ωστε
$^{υ}_{ο}$ δουλ'.

(*b*). K K = κυρία καλή. | ὥστε οὐ δουλ(εύειν) vel δουλ(οῦσθαι)?

847. **Carmen sepulcrale, s. II/III^{p}.** — *Gofna*, nunc *Hierosolymis* in Museo Rockefelleriano. Partem superiorem stelae sepulcralis c. aetomate, a. 1921 inventam et a nonnullis pro falso habitam, ed. et ab omni dubio vindicare conatus est M. Schwabe, *Scripta Hierosolymitana* I 1954, 99/119, c. im. ph. pl. 2. Litterae quadratae Ⲥ = σ, ⊟ = θ, ⱳ = ω, etc. Vid. nuperrime W. Peek, *Griechische Vers-Inschriften* I, 1185.

'Ρυσαλέης γραίης καμάτων ἀνά|παυμά με λεύσ(σ)εις, |
οἶκον, ὃν ἱδρύσας τῆσδ' ἀνέ|θηκε τέκος, ||
ὕστατον, ἀνθρώποις ἡδὺν πό|νον, εἰκόνα δόξης, |
φαινόμενον ζῴοις τερπνό|τατον λιμένα. |
ὅστις γὰρ ναίει μέ, πόνων μό||χθων τε πέπαυται, |
σῆς δ' ἐσορᾷς βιοτῆς πουλύ με | τερπνότερον. |

ἓν δὲ τέλος πάντων · σειγὴ μία · | κοινὸς ὁ πλοῦτος ||
καὶ πενία παρ' ἐμοί · πᾶσι πέφυ|κα δ' ἴσος. |
ταῦτα μαθών, ὦ ξεῖνε, τὰ γράμ|ματα τῆσδ' ἀπὸ δέλτου |
ἴσθ' ὅτι Μοιράων ὁ σκοπός ἐστ||ιν ὅδε. |
σῆμα δὲ σοί, Νυσώ · κτίστου δ' ὄ|νομ' εὐθὺ μαθήσῃ |
[Ε(?) ---------]ασος λαϊνέας | [ἀναγνού]ς(?).

Nomen conditoris a litteris primis versus uniuscuiusque apparet, ut Ῥοῦφος ἔκτισ[ε]. Cf. Kaibel, *Epigrammata Graeca* 149, 726, 979, 1096, etc.

14. Ita Peek. σὸν τόδ[ε]. πλοῦτος Schwabe. || 21. Νυσώ Schwabe, Νικώ Peek. Κτίστου. ου in forma monogrammatis scriptum. Cf. n. 846 supra. || 23/4. Ita Schwabe, [ἐξ ἀκροστιχί]δος λαϊνέας. | [πάραγε]. Peek.

AEGYPTUS

848. **Dedicatio πολιτεύματος Boeotorum, a. 164/3-146ª.** — *Alexandria.* SEG II 871. De tempore huius tituli tract. R. Rémondon, *Chron. d'Égypte* XXVIII 1953, 121/5, quem probabilius ante a. 156ª tribuendum esse putat. De Cephisodoro et Metrophane, et familia eorum, adducit *P. Weill* 121 et testimonia alia e papyris hausta.

849. **Dedicatio, s. IIᵖ.** — *Ibid.*, nunc *Londinii* in Museo Britannico. Discus parvus lap. basaltis, cuius in latere uno Serapidis protome, et in altero titulus eleganter incisus. Ed. H. B. Walters, *British Museum Quarterly* IV 1929/30, 4/5 n. 10, c. im. ph. pl. VI. De verbo βασίλειον, quod modum capilli componendi deis proprium significare contendit, tract. H. Seyrig, *Mélanges Isidore Lévy* (*Annuaire de l'Institut de Philologie et d'Histoire orientales et slaves* XIII 1953), 603/10, c. imm. ph. pl. I.

Φλ. Διδυμιανὸς σὺν τῇ
μητρὶ κ(αὶ) τοῖς ἀδελφοῖς
κ(αὶ) Φλ. Ἴσιτι κ(αὶ) Κλ. Εὐτύχι τῷ καὶ
Ἀσκληπιάδῃ τὸ βασίλαιν
ἀνέθηκεν.

850. **Tit. sepulcralis, s. IIIª.** — *Ibid., Hadra* in sepulcreto. Fragm. stelae pictae sepulcralis superius commemorat A. Adriani, *Annuaire du Musée Gréco-Romain d'Alexandrie* III 1940/50, 25/7, c. del. fig. 18 (p. 23) et im. ph. pl. VIII, 1. Tit. supra delineationem equitis cum servo. Ex im. ph. lectionem correxerunt J. et L. Robert, *REG* LXVI 1953, 193 n. 232.

Νικάνωρ Μακε[δών].

851. **Carmen sepulcrale, s. IIIª.** — *Ibid.* Fragmentum lap. calc. ed. id., *ib.*, 27, c. im. ph. pl. IV, 5. Textum nuperrime exh. W. Peek, *Griechische Vers-Inschriften* I, 1353.

Πάτρην Ἡράκλειαν, ὁδοιπόροι, | ἣν τις ἵκηται,
εἰπεῖν · ὠδῖνες παῖ|δα Πολυκράτεος
ἤγαγον εἰς Ἀΐ|δην Ἀγαθόκλεαν · οὐ γὰρ ἐλα||φραὶ
ἥντησαν τέκνου | πρὸς φάος ἐρχομένου.

852. **Carmen sepulcrale Theonis, a. 27ª.** — *Ibid.* SEG VIII 374; *C. I. Iud.* 1489. Vs. 5 adducit A. Ceresa-Gastaldo, *Riv. di Fil.* NS XXXI 1953, 347/8. Vid. etiam C. Spicq, *Mnemosyne* (Ser. IV) VIII 1955, 32. Tit. exhibet W. Peek, *op. cit.* supra (n. 851), 1143, qui s. IIᵖ attribuit.

853. **Tit. in vase inscr., a. 78/9ᵖ.** — *Ibid.*, nunc *Parisiis* in Cabinet des Médailles. Tit. in vase aeneo ed. L. Robert, *Collection Froehner* I 1936, 119/20, c. im. ph. pl. XI. Cf. G. Lopuszański, *Mél. École Française de Rome* LV 1938, 151/5. Vs. 1 (Ἔτους) ια' legit H. G. Pflaum, *Latomus* X 1951, 473, ubi α' Robert. De Liternio Frontone vid. A. Stein, *Die Präfekten von Ägypten in der römischen Kaiserzeit*, 1950, 39.

Ἔτους ια' Αὐτοκράτορος Καίσαρος Οὐεσπασιανοῦ Σεβαστοῦ, ἐπὶ
Γαΐου Λιτερνίου Φ[ρό]ντωνος ἐπάρχου Αἰγύπτου.

854. **Precatio navigationis prosperae, a. 14ᵖ.** — *Ibid. IGRR* I 1076; *Iscr. greche e latine* (Cat. Mus. Alexandr.) 33 n. 50; Preisigke, SB 977. Adducit Nils Sandberg, ΕΥΠΛΟΙΑ (*Acta Universitatis Gotoburgensis* 1954, 8), 39/40 n. 46.

855. **Dedicatio, aet. Imp. Augusti(?).** — *Naucratis.* Preisigke, SB 12; *IGRR* I 1106. Adducit V. Tcherikover, *Scripta Hierosolymitana* I 1954, 85.

856. **Tit. sep., s. Iᵖ.** — *Leontopolis* (*Tell Mokdam*). *C. I. Iud.* 1452 et seqq. adducit C. Spicq, *Mnemosyne* (Ser. IV) VIII 1955, 31/2.

857-77. **Tituli sepulcrales, s. IIIᵖ.** — *Terenouthis* (*Kôm Abou Billou*). Stelas sepulcrales triginta quattuor cum anaglyphis, et plerasque etiam cum titulis, ed. Zaki Aly, *BSA Alex.* XL 1953, 101/50; e quibus illas titulos exhibentes excerpsimus. Cf. eund., *BSA Alex.* XXVIII 1949, 55/88. Aet. s. II/IVᵖ attribuit: sed vid. J. Schwartz, *Chron. d'Égypte* XXX 1955, 124/6, qui aetati Imperatorum Caracallae, Severi Alexandri, Maximini stelas esse attribuendas contendit. Vid. etiam P. M. Fraser, *JEA* XLI 1955, 131 n. 5; J. F. Gilliam, *Chron. d'Égypte* XXXI 1956, 149/51.

857. Anaglyphum puellae stantis. Zaki Aly 103/4 n. 1, 105/6 n. 2 (stelas duas hic quodam modo conflavit ed.)

Τιθοητίων (ἐτῶν) κ'.

858. Anaglyphum eiusdem generis. Zaki Aly 105/6 n. 2, sed im. ph. 104 fig. 1.

---- εὐψύχει.

Legit Cαν--- (L) ις' Fraser.

859. Anagl. eiusdem generis. Zaki Aly 106/8 n. 3, c. im. ph. fig. 3.

Ἰσαρους ὡς (ἐτῶν) ιζ', (ἔτους) ---.

860. Anagl. eiusdem generis. Zaki Aly 108/10 n. 4, c. im. ph. fig. 4.

[Π]ταθερμοῦ|θις ⟨ἄ⟩ωρος | (ἐτῶν) κε'.

1. Παθερμοῦ|θις Fraser, *l.c.* || 2. Lap. ΧΩΡΟC.

861. Anagl. eiusdem generis. Zaki Aly 111/2 n. 5, c. im. ph. fig. 5.

--φαισηους ἄωρος, | Θὼθ (ἔτους) κα'.

862. Anagl. viri stantis. Zaki Aly 112/3 n. 6, c. im. ph. fig. 6.

Ἀρχιβιόαπις παῖς χρησ-
τὸς ἐλεινινὸς ἄ{ρ}ω-
ρος ιδ', (ἔτους) ιβ', Τυβὶ θ'.

863. Anagl. eiusdem generis. Zaki Aly 113/5 n. 7, c. im. ph. fig. 7.

Ἡρακλε⟨ί⟩δης ὡς (ἐτῶν) η',
(ἔτους) α', Μ⟨ε⟩χίρε κς'.

864. Anagl. eiusdem generis. Zaki Aly 115/6 n. 8, c. im. ph. fig. 8.

Πεπωσ̈αμυις Ἥρωνος
(ἐτῶν) κζ', εὐψύχει.

865. Anagl. puellae stantis. Zaki Aly 119/20 n. 12, c. im. ph. fig. 12.

Θερμοῦτις ὡς (ἐτῶν) κ'.

866. Anagl. partim mutilum viri accubantis cum repraesentatione dapis sollemnis. Zaki Aly 120/2 n. 13, c. im. ph. fig. 13.

Δίδυμος Τρύωνος
[ὡς] (ἐτῶν) ξβ' φιλότεκνος,
(ἔτους) ε', Παχὼν ⟨ιδ'⟩.

1. Τρύ⟨φ⟩ωνος? || 3. Lap. Φ.

867. Anagl. eiusdem generis. Zaki Aly 122/3 n. 14, c. im. ph. fig. 14.

Ἡρακλᾶς φιλότεκ-
[ν]ος ὡς (ἐτῶν) ο--.

868. Anagl. viri eodem modo accubantis, cum muliere a dextra sedenti et puero a sinistra adstanti. Zaki Aly 124/7 n. 16, c. im. ph. fig. 16.

Ἄρης (ἐτῶν) ζ', Ἀθᾶς ὁ υἱὸς (ἐτῶν) με', Τικονν[ας(?) --].

Commemorat ed. stelam alteram nunc in urbe *Baltimore* apud Walters Art Gallery, cuius titulum exhibere debemus.

Διδύμ[ης] (ἐτῶν) μ', Θεδώρα ἡ θυγάτηρ ιθ', Ἀθᾶς ὁ υἱὸς (ἔτους) α', Διονυσάριν (ἐτῶν) με'. (ἔτους) κ', Ἀθὺρ ια', εὐψύχι.

869. Anagl. mulieris eodem modo accubantis. Zaki Aly 127/9 n. 17, c. im. ph. fig. 17.

Ἐτῶν μ', φιλότε-
κνον φιλόφιλον.

870. Anagl. eiusdem generis; incertum utrum mulieris an viri. Zaki Aly 129/31 n. 18, c. im. ph. fig. 18.

Κεφαλᾶς χ[α]ῖρε.

871. Anagl. mulieris accubantis. Zaki Aly 131/2 n. 19, c. im. ph fig. 19.

Ἡρακλοῦς ἄωρος ὡ[ς]
(ἐτῶν) κς' ἔνκυος εὐψύχει,
(ἔτους) ια', Φαωφὶ κζ'.

872. Anagl. viri accubantis. Zaki Aly 133/4 n. 20, c. im. ph. fig. 20.

Ἀρνέκτης | ἐτῶν νγ'.

873. Anagl. mulieris eodem modo accubantis. Zaki Aly 136/7 n. 23, c. im. ph. fig. 23.

Θαῆσις Ἀρεθοπος ὡς
(ἐτῶν) λθ' (*vel* λδ') φιλότεκνος,
(ἔτους) β', Ἀθὺρ κς'.

874. Anagl. eiusdem generis. Zaki Aly 138/9 n. 24, c. im. ph. fig. 24.

Ἀχιλλεῖς ὡς ἐτῶ[ν.]
(ἔτους) κδ'.

875. Anagl. eiusdem generis. Zaki Aly 139/40 n. 25, c. im. ph. fig. 26. (Per errorem nn. 25 et 26 conflavit: cf. n. 857 supra.)

Ταπιμη ------ ακ --
[(ἔτους).] ζ', Ἀθὺρ λ', ἐ[τῶν] ἑξήκοντα
[εὐψ]ύχι.

876. Anagl. eiusdem generis, rudius confectum. Zaki Aly 144/5 n. 30, c. im. ph. fig. 30.

------- εὐψύχι.

877. Anagl. amphorae inter folia palmae; infra anaglyphum, titulus quodammodo firmius quam in ceteris scriptus. Zaki Aly 148/50 n. 34, c. im. ph. fig. 34.

Ἥρων ὑδ⟨ρ⟩οφό-
ρος ἐτ⟨ῶ⟩ν μθ'.

1. lap. ΥΔΟΦΟ. || 2. lap. ETON.

878. **Catalogus epheborum, a. 220^{p}.** — *Memphis* (?). M. N. Tod, *JEA* XXXVII 1951, 86/99, c. im. ph. pl. VIII et del. fig. 1. Nominati sunt (*a*) ephebi qui in ludis victores fuerunt, (*b*) ephebi ceteri, inter quos et ei qui certaminum gymnicorum participes non fuerunt.

Cf. L. Robert, *REG* LXV 1952, xviii; J. et L. Robert, *ibid.*, 190/96 n. 180, ubi praecipue de ludis in honorem Antinoi tractatur et titulus *Leontopoli* attribuitur; *ib.*, LXVI 1953, 193/4 n. 235.

879. **Ansae amphorarum, s. IV/III^{a}.** — *Crocodilopolis* (*Arsinoe — Kîman Fârès*). Amphorarum ansas sex ed. J. Bingen, *Chron. d'Égypte* XXX 1955, 130/3, quarum n. 1 Thasia ceterae Rhodiae videntur esse, et imm. ph. addit. N. 1 s. IV^{a} p. prior., nn. 2/3 s. III^{a} p. prior., nn. 4/6 s. III^{a} p. post. attribuit.

1. [Θ]ρ[α]σωνί(δης) Θασ(ίων) [Μυΐ(σκος)].
2. Σθεννίδα.
3. Ἐπιγό(νου), Πανά(μου).
4. Ἐπὶ Σωδάμου, Διοσθύου.
5. Πασίων, Ἀρταμιτί(ου).
6. [Ἐπὶ ἱε]ρέως Θευδώρου. (Sinistrorsum).

880. **Dedicatio, aet. regis Ptolemaei V.** — *Acoris* (*Tehne*). Titulum in rupe incisum, prope anaglypha Dioscuros(?) exhibentia, quem olim exscripserat Wilhelm Fr. von Bissing, commemoravit id., *Aegyptus* XXXIII 1953, 350. Vid. J. A. Letronne, *Recueil des Inscriptions grecques et latines de l'Égypte* I, 1842, 377/80. De Μοιχιάδι (vs. 3) dubitat P. M. Fraser, *JEA* XLI 1955, 135 n. 17.

Ὑπὲρ βασιλέως Πτολεμαίου
θεοῦ ἐπιφανοῦς μεγάλου εὐχαρίστου
Ἄκορις Ἐργέως Ἴσιδι Μοιχιάδι Σωτείραι.

881. **Graffiti, aet. imp. Rom.** — *Ǧebel et-Ṭeir*, prope *el-Kharga*. Titulos tres commemoravit A. Fakhry, *Annales du Service des Antiquités de l'Égypte* LI 1951, 425; cf. P. M. Fraser, *JEA* XL 1954, 125 n. 8, 130 n. 31. Nn. 1/2 = W. De Bock, *Matériaux pour servir à l'archéologie de l'Égypte chrétienne*, 1901, 37/8 fig. 51 et 52.

N. 3 tantum delineavit Fakhry. Vs. 1 ΠΡ, monogrammate scriptum, = πρ(οσκύνημα) profert Fraser.

ΤΟΠΡΑΜΜΩΙΤΙΟΚΜΟΥ | ΦΑΚΥ

882. **Gemma, s. III^{p}(?).** — *Parisiis* in Bibliothèque Nationale, e collectione Schlumberger. Ed. A. Blanchet, *Mélanges Maspero* II, 1935/7, 283/7, c. im. ph. 284. Tract. Campbell Bonner et H. C. Youtie, *TAPA* LXXXIV 1953, 60/6, qui artificem erravisse contendunt ut qui iussa de gemma inscribenda tota stultissime transcripserit. De lectione ipsius lapidis cf. SEG IX 906.

Ἐπεὶ τ⟨ῷ⟩ μέσου τὸ δωδε|κάφυ⟨λ⟩λον ὄν|ομα,
⟨καὶ ἐπὶ⟩ τῇ || περιοχ|ῇ Ἰαώ.

883. **Amuletum Iudaicum vel Christianum, aet. Rom.** — E. Drioton, *Annales du Service des Antiquités de l'Égypte* XLV 1947, 83/4.

Ἀκριμα|κραγετα | κύριε βοήθι | καὶ διαφύλα||ξον τὸν φο|ροῦντα ἀπὸ | παντὸς ἑρ|πετοῦ.

ἀκριμακραγετα = ἀρκεῖ μακράν, κῆτα Drioton, i.e. 'soyez repoussés au loin, monstres des eaux'. Reiecit Campbell Bonner, *AJP* LXXV 1954, 303/5, qui illic nihil praeter vocem magicam vidit. Legere ἀκρι⟨δο⟩μακραγέτα proponit A. J. Festugière, *AJP* LXXVI 1955, 308/9, coll. LXX *Exod.* X 19—'one who didst lead the locusts afar off'.

884. Titulos Aegyptios ad cultum Castoris Pollucisque pertinentes tract. W. Fr. von Bissing, *loc. cit.* supra (n. 880), 347/57.

885. De finibus provinciae Aegypti sub Imperatoribus Iulio-Claudiis et Flaviis tract. K. Wellesley, *Rh. Mus.* XCVIII 1955, 135/49, ubi testimoniis epigraphicis plerumque usus est. Inter quae praecipue notemus *IGRR* I 1235/7, 1241, 1243 (vid. pp. 140/1), SEG XIII 614 (p. 142), *OGIS* 202, 674 (= *IGRR* I 1183) (pp. 145, 144).

NUBIA

886. **Mercenarii Graeci in Aegypto, a. 591/89^{a}.** — *Abu-Simbel. Syll.*^{3} 1; Tod, *GHI* I^{2} 4 et p. 257; SEG VIII 870. De Potasimto (vs. 4) tract. J. Yoyotte, *Chron. d'Égypte* XXVIII 1953, 101/6.

887. **Acclamatio, a. 146/7^{p}.** — *Talmis. IGRR* I 1354. Vid. L. Robert, *Hellenica* X 1955, 87 adn. 1, ubi pro ουηψηφοσκα? (*IGRR*) legit οὗ ἡ ψῆφος κα'.

CYRENAICA

888. **Imperatoris Augusti de rebus Cyrenaicis edicta, a. 7/4^{a}.** — *Cyrene*. SEG IX 8, et praecipue vss. 72/82, tract. J. H. Oliver, *AJP* LXXVI 1955, 287. De θανατηφόροι δίκαι (vs. 9) et ὑπόδικοι κεφαλῆς (vs. 65) egit E. Bammel, *ZSS* LXXI 1954, 356/9.

889. Cyrenensium leges sacrae, ex. s. IV^a. — *Ibid.* SEG IX 72. Vss. 73/96 (§§ 13/15) tract. S. Ferri, *La Parola del Passato* X 1955, 195/6, coll. titulo *Paesti* in vase invento, quem commemoravit P. Sestieri, *Bollettino d'Arte* XL 1955, 55. In vs. 83 nunc legit

[νύμφ]αμ μ[ὲν αἳ κα μὴ ἔνθηι ἐς κοιτατή]ριον, κτλ.

890. Dedicationes, s. IV^a. — *Ibid.* SEG IX 79, 120, 147 adducit L. Robert, *Hellenica* X 1955, 28, ubi de sententia τὰν ὀπὰν ἀνέθηκ(ε)ν disserit.

ORIGINIS INCERTAE

891. Imaguncula mulieris (Musae?), act. Rom. — *Novum Eboracum*, in Museo Metropolitano. Sub imaguncula mulieris sedentis; incertum utrum antiquae an recentiori aetati sit attribuendus. Vid. G. M. A. Richter, *Catalogue of Greek Sculptures in the Metropolitan Museum of Art*, 1954, 102 n. 195, c. imm. ph. pl. CXXXVIII*a*, *b*.

DHP.

892. Carmen sepulcrale, ante med. s. II^p. — *Londinium*, in Museo Britannico. De SEG XII 561 novum testimonium afferre potuit M. N. Tod, *JHS* LXXV 1955, 155, unde apparet iam a. 1910 Artorium Sidgwick de herma nostro certiorem factum esse. Textum exh. W. Peek, *Griechische Vers-Inschriften* I, 1287.

893. Gemma cum titulo navigationis prosperae. — CIG IV 7309 adducit Nils Sandberg, ΕΥΠΛΟΙΑ (*Acta Universitatis Gotoburgensis* 1954, 8), 40/1 n. 48.

VARIA

894. Titulus falsus. — SEG XII 562. Vid. L. Robert, *CRAI* 1954, 494/505, P. E. Corbett et A. G. Woodhead, *BSA* L 1955, 251/65.

895. De punctillis sub litteris textuum epigraphicorum inserendis, qua ratione uti debeant editores, tractat W. K. Pritchett, *AJA* LIX 1955, 55/61, c. imm. ph. pl. 33/4. Exempla praebet punctillorum ubi non oportebat adhibitorum, quae suo quodque loco huius voluminis exhibemus, sed haud dubium est quin totum argumentum in memoria omnium insidere debeat; quare de eo hic quoque mentionem fecimus.

896. Termini amoris in titulis adhibiti. — De significatione verbi ἀγάπη, et quomodo in titulis adhibetur, tractavit A. Ceresa-Gastaldo, *Riv. di Fil.* NS XXXI 1953, 347/55; *ib.* XXXII 1954, 408/9. Testimonia epigraphica adduxit etiam C. Spicq, *Le lexique de l'amour dans les papyrus et dans quelques inscriptions de l'époque hellénistique*, *Mnemosyne* (Ser. IV) VIII 1955, 25/33 (et praecip. 31/3).

897. Tituli sepulcrales. — De titulis sepulcralibus, cum de carminibus tum de commemorationibus prosa oratione scriptis, tractavit Gerhard Pfohl, *Neues Gymnasium Nürnberg, Jahresbericht* 1954/5, 37/63, ubi testimonia epigraphica plurima confert: de generibus titulorum, et ratione sententiarum exprimendarum atque ordinandarum, praecipue agit.

Titulos generis eiusdem, et praecipue quomodo vita familiaris documentis huiusmodi maiorem in lucem profertur, tract. G. Fohlen, *Quelques aspects de la vie antique d'après les épitaphes métriques grecques*, *Ét. Class.* XXII 1954, 145/56.

898. De retiariis testimonia epigraphica. — Vid. J. Colin, *Sobriquets de métier chez les gladiateurs rétiaires*, *Ét. Class.* XXII 1954, 24/30.

899. Quantum in studiis epigraphicis valuerint doctissimi apud Germanos, patefecit G. Klaffenbach, *Der Hellenismus in der deutschen Forschung* 1938-1948 (1956), 15/30, qui ordine geographico sicut nos usus bibliographiam utilissimam contulit. Quantos labores etiam per difficultates belli perficere potuerint, quantumque sapientiae scientiaeque eorum unusquisque nostrum debeat, his e paginis planissime apparet.

900. Corrigenda ad volumina priora. — De erroribus typographi nonnullis, vel de lapsibus calami a nobis admissis, amicissime a lectoribus certiores facti (quibus gratias hic referre maximas periucundum est), quae corrigenda visa sunt hic exhibemus. Addidimus quoque si quid in operibus suis ipsi emendationes communicaverunt scriptores.

SEG XI 925 (p. 234), vss. 5/6. Pro τῆς | πόλεως lege τῆς πόλεως.
972. Lege 'M. A. Levi, *ib.* LIX 1931, 93/7'.
1223*a* (p. 236), vs. 1. Pro 'Εργοτέλης lege 'Εργοτέλης.
vs. 3. Pro Νεμέᾳ lege Νέμεαι.
vs. 4. Pro 'Ιμέρᾳ lege 'Ιμέραι.
Indici I^A (p. 237) adde 'Αθανοκλῆς 1107$_{12}$.

SEG XII (vid. praecipue G. Klaffenbach, *Deutsche Litzg.* LXXVI 1955, 733/8.)
144. Terminus sepulcri magis quam Terminus fundi (Kl.).
202, vs. 4 (vid. SEG XIII 172). Pro [Γ]ναῖο[υ] lege [Γ]ναίο[υ].
236, vs. 2. Pro τῷ lege τῶ⟨ι⟩ (Kl.).
339. Vid. J. et L. Robert, *REG* LXVII 1954, 146 n. 159; W. Peek, *Griechische Vers-Inschriften* I, 479 (qui in vs. 4 legit ⟨ὁ⟩ς).
346, vs. 2. De ζῶτες vid. J. et L. Robert, *loc. cit.*, n. 160.
360 II, vs. 25. Κρυασσεύς ut nomen proprium, non geographicum, ex indice IV in indicem I transferendum (Kl.).

370, 372, 383: Vid. J. et L. Robert, *REG* LXVI 1953, 155/9 n. 152.
457. Fortasse [Βα]|βύλλιος (Kl.).
511. Ad L. Robert, *CRAI* 1951, 256/9, lectorem vocat Kl., ubi titulus c.a. 160^{p} attribuitur.
vs. 6 init. Lege [κ]αθιδρυθῆι ὁ βωμὸς κτλ.
vs. 32. Pro παραστῆσαι τῶι δήμωι lege παραστῆσαι τῶι βωμῶι.
515, vss. 9/10. Fortasse τὸν [βω||μὸν], J. et L. Robert, *REG* LXVII 1954, 173 n. 238.

SEG XIII 357, p. 83 vs. 1. Lege 'Daux in *F. de D.*'.
600. Vid. tamen J. et L. Robert, *REG* LXVI 1953, 192 n. 230.
601, vs. 2. Pro 'Ελίωι lege 'Ηλίωι (D. Meredith, *Chron. d'Égypte* XXX 1955, 127/8).
606, vs. 2. φρουμεντάρις lectionem veram esse ipse notat Meredith, *loc. cit.*
611. Totum titulum denuo exhibet Meredith, *loc. cit.*, c. im. ph. fig. A.
[Διὶ 'Ηλίωι (Μεγάλωι) Σαράπιδι καὶ τοῖς συ]ννάοις θεοῖς [ὑπὲρ] [Αὐτοκράτορος Καίσαρος Νέρουα Τραϊανοῦ Σεβ]αστοῦ Γερμανι[κοῦ] [Δακικοῦ τύχης ------ Σουλπίκιος Σί]μιλις διὰ Οὐλπί[ου ---].
625, vs. 2 init. Pro κ]αὶ lege]παρ'.
vs. 19. Pro διαλαχή lege διαδοχή.
vs. 25. Ante Θρέπτου adde Αὐρ.
vs. 27. Lege κατὰ ⟨τὰ⟩ ὁρισθέντα.
vs. 35. Pro διὰ τούτου lege διὰ τοῦτο.

INDICES

I. NOMINA VIRORUM ET MULIERUM

A ---- 97_{26}, $699c_4$
A .... άναξ $687a_{34}$
A .... κρατίδας $687a_{35}$
'Αγάθανδρος 692 B_9
'Αγαθάνωρ $699b_{31}$
'Αγαθήμερος 681_6
'Αγαθόβουλος $699b_4$, c_8
'Αγαθόδωρος $699a_{38}$
'Αγαθόκλεα 851_4
'Αγαθοκλῆς 92_{38}
'Αγαθόνεικος 582_2?
'Αγάθων 403_6
'Αγαμήδης 423
'Αγανωρίς 719_4
'Αγέλοχος $687a_{5 \cdot 12}$, 692 B_5
'Αγέπολις $699b_2$, f_{11}
'Αγεστ --- $687a_{32}$
'Αγέστρατος $687a_{19}$, $699b_7$, e_{23}
'Αγημονίδας 369_2
'Αγήμων $699d_8$
'Αγηνος (Οὐλπιος 'Αγ.) 774_{21}
'Αγησαγάθα $719_{3 \cdot 4}$
'Αγήσανδρος ('Ερέννιος 'Αγ.) 102_2
'Αγησαρχίδας $699a_{19}$
'Αγησιάναξ $699a_{18}$, c_{22}
'Αγησίδαμος $699c_{22}$
'Αγησίδωρος $687a_{27}$
'Αγησικλῆς $687a_8$
'Αγησίνεικος $699d_{18}$
'Αγήσιππος 691_1
'Αγητορίδας $699b_{40}$
'Αγήτωρ $699b_{20}$, d_{14}
'Αγίας $687a_{19}$
'Αγις 12 (D. 36)
'Αγίων 390_9
'Αγνόθεος 68_{34}
'Αγνων 12 (D. 60)
'Αγοράναξ $687a_{34}$, 695_1
'Αγρεοφῶν $639B_{2 \cdot 3}$, $649a_2$, $b_{2 \cdot 11}$, 660_7
'Αδείμαντος $58_{3 \cdot 22}$, 411_1
'Άδραστος $731_{3 \cdot 7}$
'Αθ --- 262_1
'Αθανίων 445
'Αθανοκλῆς 900
'Αθᾶς 868, $868_{addn.}$
'Αθήναιος 97_{16}
'Αθηνίων 217_2, 704
'Αθηνόδωρος 92_{18}
Αἰ ------ 104_3
Αἰακίδας 428_{18}
Αἰδέσιος 835_2, 836_6: Αἰδέσις 837
Αἴλιος (Π. Αἴλιος ---) 98_3: vid. 'Αλέξανδρος, Βάκχιος, 'Ρῆγλος
Αἰνέας 87_{89}: Αἰνήας (heros) $626c_3$
Αἰνήσιος $699b_{24}$
Αἶνος $553I_{37}$
Αἴολος 229
Αἰσίων $553I_8$, V_{11}
Αἰσμένης 789_1
Αἰσχίνης 12 (D. 247), 64_6: Αὐρήλιος Αἰσχ. 555_{11}: Αἰσχίνας 719_3
Αἰσχρίων $553II_3$, $III_{1 \cdot 3}$, V_{30}
Αἴσχρων 475, 510, $553II_{8 \cdot 24}$, III_{18}
Αἰσχύλος 20_1, 384_{12}, 469_{12}
'Ακεσίμβροτος $553II_7$
'Ακέστωρ $687a_{26}$, $699b_{16 \cdot 40}$
'Ακήρατος $553II_{31}$
'Ακορις 880_3
'Ακρόδημος $553I_3$
'Αλέξανδρος $92_{16 \cdot 58 \cdot 60}$, $692B_{24}$: Π. Αἴλιος 'Αλ. 774_{19}
'Αλεξίας 594_1
'Αλεξικράτης 692 B_{21}
'Αλεξίων $687a_{16}$
'Αλεξος 697
'Αλκαμένης 92_{12}
'Αλκείδης 396_6
'Αλκεσίδαμος $687a_{23}$
'Αλκία (Βιβουλλία 'Αλκ.) 542_3
'Αλκιβιάδης 92_{32}, $97_{12 \cdot 13}$
'Αλκίμαχος $553II_{11}$, V_{10}
'Αλύπαντος $553I_{19}$, III_{11}
'Αμε --- 60_5
'Αμεινίας 41_3
'Αμμία 230_1, $731_{7 \cdot 9}$, 793_1: 'Αμία 781_3
'Αμμιον 230_1
'Αμμώνιος 231, $633_{1 \cdot 2}$
'Αμυνέστρατος ? $699a_{13}$
'Αμύντας 403_4
'Αμύντωρ $692A_{19}$

'Αμφάρετος 461_{13}
'Αμφίας 532_{34}
'Αμφιθόη $30e$
'Αμφίκριτος 532_{34}
'Αν - - - (Αὐρήλιος 'Αν - - -) 555_{10}
'Ανακρέων 769_2
'Αναξικλῆς $553I_{14}$, III_7, IV_{14}
'Αναξιλείδας $699c_6$
'Αναξίμανδρος 746
'Αναξιμένης $699a_{19}$
'Αναξίπολις $699b_{15}$
'Ανάξιππος $687b_7$
'Αναξίστρατος $699a_{47}$
"Ανδριος 12 (D. 201)?
'Ανδροκλῆς 146_1
'Ανδρόνικος $398_{1\cdot4}$, $406b_2$, 532_{24}
'Ανδροσθένης 58_{22}
'Ανδροτίων $47a_{13}$, b_6
'Ανδρόχαρις $699e_{11}$
"Αννιος vid. Φιλόκομος
'Αντ - - - 192_2
'Αντα - - - 398_{20}
'Ανταγόρας $687a_{38}$, $699b_{37}$
'Αντήνωρ 12 (D. 284)?
'Αντιγένης 571_2, $687a_{39}$
'Αντιγόνη 509
'Αντίγονος 103_1, $699b_{31}$, d_5
'Αντικλῆς 57_1
'Αντιλέων 30ξ, 691_2
'Αντιληΐδας $699a_{27}$?
'Αντίοχος 92_{31}, 801_3
'Αντίπατρος 61_4, 205, $649b_2$
'Αντιφ - - - 232
'Αντιφάνης 232
'Αντιφῶν 57_2, $553II_{13}$
'Αντωνεῖνος 555_9
'Αξιομάχη 229
'Απ - - - $687a_3$
'Απο - - 309_1
'Απολλ - - - 276_2
'Απολλόδοτος $699a_{20}$
'Απολλόδωρος 170_1, 173_1, 176_1, 532_{32}
'Απολλοφάνης 396_2
'Απολλω - - - 235_2
'Απολλων - - - 665_2
'Απολλωνιανός 664_2
'Απολλωνίδης 74_1, 770_1
'Απολλώνιος 12 (D. 163), 92_{34}, 97_{19}?, 221_2, 233, $532_{28\cdot31}$, 698_1, $731_{3\cdot7}$, 779_1, $781_{1\cdot2}$, $786_{1\cdot4}$, 799_2
'Απολλωνίς 711
'Αρ - - - $699c_{11}$
'Αραβιανός (Δομέτιος vel Σαλλούστιος 'Αραβ.) 95
'Αρατίδας $699b_{26\cdot46}$, d_7
'Αρατύλος $699b_{42\cdot46}$
"Αρδης 532_{30}?
'Αρεθοψ(?) 873_1
'Αρεταγένης $699a_{32}$
'Αρετάκριτος $699e_{15}$
"Αρης 868
'Αρι - - - 253_2
'Αριανός 102_5
'Αρισ - - - 171_2, $699c_8$
'Αριστ - - - 171_1, $699c_{14\cdot16}$
'Αρισταγορ - - 396_4
'Αριστογόρη 722_1?
'Αρισταίνετος 532_{32}
'Αριστᾶος 51_7
'Αριστᾶχμη 293_1? *c*
'Αριστάναξ $699a_{7\cdot9\cdot10\cdot16\cdot36}$, c_{13}
'Αρίσταρχος 544_{19}
'Αριστέας $699a_{20}$?
'Αριστείδης 26, 92_{25}: 'Αριστείδας 528_1, $683a_{1\cdot9}$, 722_1
'Αριστεύς $699a_9$, b_4, c_3
"Αριστις $553V_{13}$
'Αριστίων $699a_{17\cdot25}$, $b_{12\cdot18}$, d_{20}
'Αριστο - - - $47a_3$, $699c_{18}$
'Αριστόβουλος $687a_{41}$
'Αριστογένης $553V_{25}$, $687a_2$?
'Αριστόδαμος $687a_{27\cdot28}$, $699d_{15}$, e_{10}
'Αριστόδημος 653_5
'Αριστόδωρος $699d_{21}$
'Αριστοκλείδης 112_{10}
'Αριστοκλῆς 112_{10}, 234, 327, $699b_2$
'Αριστοκράτης 375_7, 403_7
'Αριστόλεως 532_{28}
'Αριστόλοχος $553II_4$, III_{13}, 563_{10}: Αὐρήλιος 'Αρ. 555_9
'Αριστομάχη 229: 'Αριστομάχα 718_7
'Αριστόμαχος $699a_{17}$, $b_{12\cdot26\cdot29}$, $d_{7\cdot8\cdot19}$, $e_{12\cdot21}$, $f_{1\cdot4}$
'Αριστόνους $7_{2\cdot5\cdot12}$
'Αριστόξενος 393_{11}, 394_4
'Αριστόπολις $699a_{8\cdot26}$
'Αριστότιμος $699c_{17}$, $d_{8\cdot10}$
'Αριστοῦχος 207_1
'Αριστοφάνης 12 (D. 19), 64_{42}
'Αρίστυλλος 51_9
'Αριστώ 235_1
'Αρίστων 68_2, 532_{29}, 541_2
'Αριστώνδας $699a_{35}$
'Αρκεσίλας 66_1, $553IV_{21}$
"Αρλης(?) 532_{30}?

'Αρνέκτης 872_1
'Αρριανός 102_5?: Λικίνιος 'Αρρ. 92_{22}
'Αρσάκης 801_5
'Αρτείμας 619_{17}
'Αρτεμ - - - 211_1
'Αρτεμάνης 619_{11}?
'Αρτέμας 689
'Αρτεμι - - - 211_2
'Αρτεμιδώρα 225_1
'Αρτεμίδωρος 225_1, 555_6, $615_{1\cdot11\cdot15}$
"Αρτεμις 631_5
'Αρτεμισία 658_1: - - - εισία $659b_3$
'Αρτεμίσιος 597_2?
'Αρτέμων 597_2?, 770_1
'Αρχαγέτας 522
'Αρχέδαμος 372_1?
'Αρχέδαος 372_1?
'Αρχέλαος $97_{11\cdot15}$, 372_1?
'Αρχεπτόλεμος 45_2
'Αρχεστράτη 236
'Αρχέστρατος 26
'Αρχῆναξ 699_1, a_{38}, d_{13}
'Αρχήνωρ $553I_{12}$
'Αρχῆς $699c_{28}$
'Αρχιβιόπις 862_1
'Αρχίδαμος 328
'Αρχίδικος $553I_3$
'Αρχιλαΐδας 584(.)
'Αρχίνομος 699_1, a_{39}, b_{21}
'Αρχοκλῆς $699c_4$
'Αρχωνίδας $699a_8$, c_{28}
'Ασ - - - 97_{25}, 145_1
'Ασιατικός 188_2
'Ασίνη 571_1
'Ασκ - - - 210_1
'Ασκληπᾶς 779_2, 787_3: Αὐρήλιος 'Ασκ. 787_2
'Ασκληπι - - 144_1
'Ασκληπιάδης 92_{48}, 149_1, 178_3, 849_1: 'Ασσκληπιάδης 447
'Ασκληπιόδοτος 774_{19}
'Αστυάναξ 692 B_{11}
'Ασφάλης 186, $553IV_{37}$
'Ατεισίδας $398_{18\cdot21}$
"Ατταλος 784_1, 801_4: Αὐρήλιος "Ατ. 790_1: Σέντιος "Ατ. 92_9
'Αττικός 92_{35}: Τι. Κλαύδιος 'Ατ. 542_2: Τι. Κλαύδιος 'Ατ. 'Ηρωδιανός 542_1
Αὐρηλία vid. Πρίσκιλλα
Αὐρήλιος (Μᾶρ. Αὐρ. - - -) 237_1, 774_{21}: Αὐρήλιος Μᾶρκος ὁ καὶ Σέξτος 464_{16}: Αὐρήλιος 410_2, $555_{3\cdot5}$: vid. Αἰσχίνης, 'Αν - - -, 'Αριστόλοχος, 'Ασκληπᾶς, "Ατταλος, Δίζης, Δωσίθεος, 'Επίγονος, 'Ισόχρυσος, Κακι - -, Ο - - -, Τρύφων, Χρῆστος
Αὐτίας 393_{11}, 394_6
Λύτοτέλης 12 (D. 279)
'Αφράνιος (Αὔλος 'Αφρ.) 644_2: Λ. 'Αφράνιος $644_{2\cdot3\cdot9}$
'Αφροδισία 238, 239_1
'Αφροδίσιος $92_{19\cdot42}$, 150_1?: 'Αφροδείσιος 92_{61}, 97_{20}, 99_1?, 184_1, 673_2
'Αχαιμένης $398_{18\cdot21}$
'Αχαιός 75_1
'Αχιλλεῖς 874_1
'Αχιλλεύς $626c$ 2, 3, 4, 5, 6, 7
"Αχλαβος 829_4
'Αχώριστος 92_{60}

Βαβύλλιος 900 (s.v. SEG XII 457)
Βάκχιος (Αἴλιος Β.) 92_{52}
Βακχίς 240
Βακχυλίδης 92_{53}
Βᾶμις 514_1?
Βαν - - - 844_2
Βαρπίων 748_1
Βαρώσινος 829_3
Βασιλε - - 584 (v)
Βασιλείδας 690_2?
Βάσσος 237_2
Βελήδα $611a_{3\cdot4}$, b_3
Βενιάμης 241_1
Βενιδάης 241_1
Βερενίκη 195_1
Βηδόκλεα 576
Βιάνωρ 797_9
Βιβουλλία vid. 'Αλκία
Βίττων $553IV_{24}$
Βίων 12 (D. 123)
Βουλαγόρας 700_1
Βοῦλις 12 (D. 372), 56
Βρεισηΐς 801_3
Βρέντης 565_3
Βρύων (vel Βρυων - - -) 242_1

Γ'αδάλαιππος 813_5
Γάϊος 667, 779_3
Γαληνός 636_2
Γαμαλιὴλ 842
Γανυμήδης $553IV_{38}$
Γέλλιος vid. Μηνογένης
Γέμεινος (Κ. Κασκέλλιος Γέμ.) 647_4
Γέμενος (Γ. Πούφιος Γέμ.) 645_3
Γεώργιος 694
Γέραιστις $699b_6$

Γῆς $797_{1 \cdot 2}$
Γιλλίων 809_1
Γλαυκετίδης 12 (D. 273)
Γλαυκίας 384_2
Γλαῦκος 431: Γλαῦθος 565_1
Γλαύκων 553 VI_1
Γοργίας $692\,A_{22}$
Γρόφων 523
Γρυπίων 553 I_{16}, III_{21}

Δ - - - - $699a_{12}$
Δα - - - - 139_2?
Δαγάλαιφφος (Φλ. Δαγ.) 812_6
Δάϊος 553 I_{39}
Δαμ - - - $687a_{30}$, $699c_1$: vid. quoque Δημ - - -
Δαμάγητος $699b_6$
Δαμαγόρας $687b_{11 \cdot 15}$, $699a_{24}$
Δαμαίνετος $687a_8$, $699e_{2 \cdot 9}$
Δαμάρητος $699a_{24}$: Δαμάρατος 716_2
Δαμάτριος $699a_{22}$, 709
Δαμο - - - $687a_7$
Δαμοκλῆς $699b_{20}$
Δαμοκράτης $699c_{31}$, 709
Δαμοκρατίδας $699c_{23}$
Δαμόνικος $692\,B_{27}$, $699a_{10}$, $e_{5 \cdot 8 \cdot 25}$
Δαμοσ - - - $687a_4$
Δαμοσθένης $699b_{14 \cdot 27}$, e_6
Δαμόστρατος $692\,B_{15 \cdot 17 \cdot 20}$, $699a_{23}$
Δαμότιμος 391_6
Δαμόφιλος $699a_{32}$
Δαμοχάρης 395_4
Δαρδανεύς $553II_{38}$, III_{43}
Δασουμ - - - $97_{22 \cdot 23}$
Δε - - - 23_1
Δεινίας 20_5
Δεινογένης 532_{23}
Δεινομένης 546_2
Δεῖος (Κλαύδιος Δ.) $659a_2$
Δέκκιος vid. Ἰουλιανός
Δεξίθεος 12 (D. 195)
Δεξώνδας 433_4
Δημ - - - 148_1: vid. quoque Δαμ - - -
Δημαίνετος 243_1
Δημαρέτη 194_1
Δημέας 479_{15}, $553IV_{23}$
Δημήτρια 657_1, 809_1
Δημήτριος 148_1?, 177_2, 225_3, 615_5, 653_2
Δημο - - - 653_1
Δημοκλῆς 20_8
Δημόνικος $553III_{20}$
Δῆμος 243_2
Δημοστράτη 245_1
Δημόστρατος 64_{42}
Δημόφιλος 42_3
Δημοχάρης 246
Διαγόρας 718_6
Διδύμης $868_{addn.}$
Διδυμιανός (Φλ. Διδυμ.) 849_1
Διδυμίας 12 (D. 21)
Διδύμις (Κλαύδιος Διδύμ.) 681_3
Δίδυμος 866_1
Δίζης (Αὐρήλιος Δ.) 485_1
Διόγειτος 70_5
Διογένης 230_2, $687a_{21 \cdot 32}$, 701_2
Διόγνητος 81_7, 553 II_{30}, IV_7, 653_2
Διόδοτος 64_{41}
Διόδωρος 218_3, 428_{18}, $430_{8 \cdot 9}$, 547_2
Διοκλῆς 657_1, 724_1
Διομένης $699a_{30}$
Διονυσ - - - 71_2, 566
Διονυσάριν $868_{addn.}$
Διονυσία $649a_2$, b_{14}, 707
Διονύσιος 12 (D. 148), 103_4, 104_5, $149_{1 \cdot 2}$, 157_4, 176_2, 179_1, 212_1, 247_1, 532_{31}, 681_2, $699d_{11 \cdot 12}$, f_9, 722_2, 724_1: Διονύσις 796_1
Διονυσόδοτος 248?
Διονυσόδωρος $97_{10 \cdot 11}$, 248?
Διοσκουρίδας $699a_{30}$
Διότιμος $687a_{32}$
Διοφάνης 547_1, 548_2
Διόφαντος 553 II_9
Δίων $469_{3 \cdot 10}$, 553 V_{41}
Δομιτιανός (Τ. Φλ. Δομ. Νέστωρ) $773_{6 \cdot 18}$, 774_4, 775_1
Δομίτιος (Μ. Δομίτ. - - -) 772_{12}: Δομέτιος vid. Ἀραβιανός
Δόμνος 780_3, 790_2
Δράκων 506_{23}
Δρομοκλῆς 129_1, 185_2
Δωριεύς $699a_{20}$
Δωρίθεστος 679_2
Δωρικλῆς 679_1
Δωρίς 249, 250
Δωριφῶν 679_1
Δωρίχαρις 679_3
Δῶρος 239_2, $699a_{16}$
Δωσίθεος $94_{2 \cdot 3}$, $97_{6 \cdot 9}$: Αὐρήλιος Δωσ. 97_6

Ε . . . . . ης $699f_7$
ἡΕβδομίας 20_2
Ελρήνα 371_1
Ελρηναῖος 97_{19}, 338_3
Ελσ - - - vid. sub Ἰσ - - -
ἡΕκάδημος 30a?

ἡΕκάεργος 30a?
ἡΕκατος 30a?
Ἑκάτων 712_1
Ἕκτωρ 626c 5, 7
Ἑκφαντος 141
Ἑλ.α - - $699c_{15}$
Ἐλεύθερος 12 (D. 36): (Λ. Σερουίλιος Ἐλ.) 825_2
Ἐλπινίκη 32c
Ἐμφάνης $687a_{11 \cdot 18}$
Ἑόρτιος 61_3
Ἐπάγαθος $687a_{22}$, $699b_{34}$
Ἐπάλκης $553V_{21}$
Ἐπάρεστος $699b_{17}$?
Ἐπάρμοστος $699b_{43}$
Ἐπαφρόδειτος 99_1?: - - - διτος 92_{61}, 150_1
Ἐπιγηθίδης 553 II_{29}, IV_{22}
Ἐπιγόνα 12 (D. 82)
Ἐπίγονος $92_{10 \cdot 11 \cdot 12}$, 110_3, 574_7, $659b_4$, 692 A_6, $699a_{15}$, $702_{1 \cdot 2}$, 879(3): M. Αὐρήλιος Ἐπίγ. $659b_1$
Ἐπίδανρος $553III_{41}$
Ἐπιθάλης 251_1
Ἐπίκουρος 12 (D. 67)
Ἐπικρ - - - $687a_{29}$
Ἐπικράτης $47a_3$, 196_2, $398_{9 \cdot 17 \cdot 22}$, $692\,A_5$, $699c_{24}$
Ἐπίκτητος 92_{33}, 532_{21}
Ἐπιν - - - $699d_6$
Ἐπιστήμων 297
Ἐπίστρατος $685a_2$
Ἐπιφάνης $685a_3$
Ἐπίχαρμος 679_2, $685a_2$, $687a_{34}$
Ερ - - - (Κλαύδιος Ερ - - -) 442_{11}
Ἐρασικλείδας $699b_{28}$
Ἐράσιππος 393_{10}, 394_3
Ἐργεύς 880_3
Ἐργοτέλης 900 (s.v. SEG XII 1223a)
Ἐρεννιανός (Κλαύδιος Ἐρ.) 100_4
Ἐρέννιος vid. Ἀγήσανδρος, Σακέρδως
Ἑρμαγόρας $506_{23 \cdot 24}$
Ἑρμαῖος $619_{12 \cdot 17 \cdot 25}$
Ἑρμείας $92_{48 \cdot 62}$, 97_{17}, 99_2, 252
Ἑρμέρως $92_{15 \cdot 16 \cdot 17}$
Ἑρμογένης 404_2
Ἑρμόδωρος 61_3, 337_4
Ἑρμοκ - - - 253_1
Ἑρμόξενος 404_2
Ἑρμῶναξ 12 (D. 68)
Ἑρώτιον 213_1
Ἑστιαῖος $639A_{5 \cdot 6}$, $B_{2 \cdot 3}$
Ἑταίριχος 455_2
Ἑτεοκλείδης 547_3, 548_1
Εὐ . . κλῆς $683a_2$
Εὐα - - - 221_1
Εὐα - - - 426_2
Εὐαγ - - - $699c_2$
Εὐαγίς $691_{3 \cdot 24}$
Εὐαντίδης $553III_9$, V_9
Εὐάρατος $687a_{22}$, b_5, $699d_{21}$, f_6
Εὐάρεστος 545_2
Εὐαρχίδας 393_{10}, 394_3, 395_4
Εὐβ - - - 66_1
Εὐβιάδας 433_2
Εὔβιος 187_1
Εὔβουλος 64_{41}, 65_8
Εὐδ - - - $699d_3$
Εὐέλθων 554_1
Εὐέλπιστος 97_{18}
Εὐέτης 327
Εὐήμερος 201_1
Εὐθύδικος 12 (D. 82)
Εὔθυκριτος 254
Εὔκαρπος 215_2
Εὐκλῆς 92_{49}, $699a_{6 \cdot 11 \cdot 37}$
Εὐκλίδης 167_1: - - κλείδας $699a_6$
Εὐκολίνη 236
Εὔκολος $133_{3 \cdot 6}$
Εὐκράτης 433_3, $699a_{26 \cdot 31}$, d_3
Εὐκρατίδας 584 (IV), $699a_{31}$, d_2, f_8
Εὐκτήμων $692\,A_{21}$
Εὐκτήτη 563_2
Εὐμάρης 12 (D. 244)
Εὔμηλος 12 (D. 372), 87_{90}, $692\,A_{21}$, B_8
Εὔνικος 84_6, 163_2
Εὔνομος $553III_{23}$, V_1, 655_1
Εὔπαλος 12 (D. 60)
Εὐπο - - - $692\,B_{16}$
Εὐπόλεμος 69_2
Εὔπορος $92_{17 \cdot 48}$, 97_{16}
Εὐρυκρῶν $699a_{29}$, b_{11}, c_{11}
Εὐρώπη 616
Εὔτιμος $692\,A_{25}$
Εὐτυχᾶς (Γ. Ἰούλιος Εὐτ.) 832_2
Εὐτύχης (Κλαύδιος Εὐτ.) 849_2
Εὐτυχία 255_1
Εὐτυχιανός 94_1, 228_1, 256
Εὐτυχίς 712_2
Εὔτυχος 193_1, $803_{1 \cdot 3}$
Εὐφάης $692\,A_1$
Εὐφάτας 375_4
Εὐφίλητος 68_1
Εὐφραῖος $577a$
Εὐφραντίδας $699a_{34}$
Εὐφραντίς 701_1
Εὐφράνωρ 370_1, $699b_{23}$, c_{22}

Εὐχάριστος $92_{31 \cdot 32}$, 216_3
Εὔψυχος 784_1
Εὔωπος 12 (D. 162)
Ἐχένικος $699c_{27}$
Ἐχεπάμων $699b_{26}$, $c_{21 \cdot 30}$

Ζευξίππη 257
Ζεῦξις 617_1
Ζέφυρος 369_2
Ζηλουμένης 532_{22}
Ζην - - - 291_3
Ζηνόβιος 258
Ζηνόδοτος 553 III_{37}, IV_{32}
Ζήνων 131_2, $649b_2$, 731_3
Ζώϊλος 152_1
Ζώϊτος 376_2
Ζώπυρος 224_1
Ζώσιμος $92_{45 \cdot 53}$, 97_{14}, $133_{4 \cdot 6}$, $486_{4 \cdot 16}$
Ζωτικός 800_2

Η - - - - 250
Ἡγέας $553IV_4$
Ἡγέστρατος 60_3
Ἡγήμων 66_2
Ἡγησίας 66_2
Ἡγίας $553IV_9$
Ἡλιόδωρος 149_1
Ἡνίοχος $553II_{34}$, 786_2
Ἥπιος $553II_{14}$
Ἡρακλᾶς 867_1
Ἡράκλειος 70_3
Ἡρακλέων 75_2, 681_6
Ἡρακλίδης $94_{2 \cdot 3}$, 196_1?: - - είδης 87_{88}, 92_{39}, 184_1, 863_1: - - είδας 427_2, $683a_2$
Ἡράκλιτος 196_1
Ἡρακλοῦς 871_1
Ἡρογείτων 459_1
Ἡρώ 321_1
Ἡρωδιανός (Τι. Κλαύδιος Ἀττικὸς Ἡρωδ.) 542_1
Ἥρων $577b$, 864_1, 877_1
Ἡσύχιος 838
Ἡφαιστ - - - 191_1

Θ - - - - 130_1
Θαῆσις 873_1
Θαΐς 714
Θαλῆς $97_{0 \cdot 9}$
Θαλήτας $687a_{28}$
Θαλίαρχος 12 (D. 82)?, 518
Θαρσύτας 576_1
Θε - - - - 255_2, 257
Θεαρίς 186
Θεδώρα vid. Θεοδώρα
Θελξαγόρας 309_2
Θεο - - vid. quoque Θευ - -
Θεοδόσιος 92_{58}
Θεόδοτος 681_1
Θεοδώρα 259 (Θιωδώρα), $868_{addit.}$ (Θεδώρα)
Θεόδωρος 68_2, 89_{37}, $553I_{6 \cdot 24}$: Θεοδώρητος $626a$, d
Θεοζοτίδης $36_{3 \cdot 11}$
Θεοκλῆς $424_{1 \cdot 5}$
Θέομνις $553II_{12}$, IV_{12}
Θεοπροπίδης 396_5
Θεοτέλης 546_2
Θεοτελίδης 546_1
Θεόφιλος 65_6, 74_1, 92_{18}, 127_3
Θεόχμιος 89_{37}?
Θερμοῦτις 865
Θέσσαλος 403_5
Θέστιος $553V_{29}$
Θευ - - vid. quoque Θεο - -
Θεύδαμος $719_{1 \cdot 2}$
Θεύδωρος 514_1, $699a_{26}$, 879(6)
Θεύκριτος 477_1
Θεύπομπος $699c_{23}$
Θεύπροπος $687b_{13}$
Θευτιμίδης 532_{23}
Θευφάνης 477_2, $687a_{12 \cdot 19}$, 690_2, $699b_{21}$, f_{10}
Θέων 713_1
Θηβ - - - 192_1
Θηβαγόρας 392_{14}
Θηβαῖς $553I_{33}$
Θήρων 544_{19}, 661
Θησεύς 631_1
Θούτιμος 12 (D. 284)
Θρασύβουλος 152_1, $553I_{10}$
Θρασύδαμος 710_2
Θρασύδημος $553I_{9 \cdot 30}$
Θρασυμ . . . ς 469_7
Θρασυφῶν 87_{81}
Θρασωνίδης 147_1, 879(1)
Θυμοχάρης $683a_7$, $684b_{28}$, $685a_6$
Θυμώϊδας $685a_6$

Ἰακώβ 844_1
Ἰακών 843_2
Ἰάρων $699c_{27}$
Ἰάσων 681_4, 712_3
Ἰατάδας 403_6
Ἰατροκλῆς 450, $553II_{16}$, $660_{2 \cdot 5 \cdot 12}$, 688_3
Ἰε - - - 72_6
Ἱερος 390_9

Ἱέρων $699b_{25}$
Ἰζμηνίας 153_2
Ἴλαρος 97_{16}
Ἱμεραῖος 12 (D. 149)
Ἴνωπος $553II_{46}$
Ἰοάνις (*sic*) 587_1
Ἰόλεως 29
Ἴοστῖνος 587_2
Ἰουλιανός (Δέκκιος Ἰουλ.) 92_{13}
Ἰούλιος vid. Εὐτυχᾶς, Καῖσαρ, Κουαδρᾶτος: Γ. Ἰούλιος - - - $410_{9 \cdot 10}$: Ἰούλ. Ἱεροφάντης 92_{55}
Ἰούνιος vid. Πυθόδωρος
Ἵππαρχος $699b_{19}$
Ἰρα - - - 338_2
Ἶρις 260, 261
Ἰσαῖος 818_5
Ἴσαρους 859
Ἰσήγορος 64_3, 65_2
Εἰσίας 708_2: Ἐισιάς 262_1
(Ε)ἰσίδωρος 92_{35}, 708_1
Ἶσις (Φλ. Ἶσις) 849_3
Ἰσοκράτης 64_3, 65_2
Ἰσόχρυσος (Μ. Αὐρήλιος Ἰσόχρ. Σερτωριανός) 774_{17}
Ἰφικράτης $553IV_3$
Ἰωνία $553V_{45}$

Καικίλιος 664_3
Καῖσαρ (Γ. Ἰούλιος Καῖσαρ) 121_2, 122_2, 383_1, 474, 517_1, 557_3, 558_2, 559_4, 561_3, 762_2
Καισωνῖνος (Λ. Καλπούρνιος Πίσων Καισ.) 559_1
Κακι - - (Μ. Αὐρήλιος Κακι - - κανός) 774_{17}
Καλ - - - $685a_3$
Καλλ - - - 12 (D. 130)
Καλλέας $47a_{10}$
Καλλι - - - $699c_7$
Καλλιάναξ $699c_{31}$, 719_2
Καλλίας 12 (D. 21), 154
Καλλιδάμας $553V_{28}$
Καλ(λ)ικλῆς 515_3, 797_6, 805_1
Καλλικράτης 12 (D. 139), 87_{87}, $398_{9 \cdot 18 \cdot 23}$
Καλλικρατίδας 584(iii)
Καλλίμαχος $30h$, $687a_{42}$
Καλλιμέδων 112_8
Καλλινόη 563_5
Καλλῖνος $699f_{14}$
Καλλίξεινος $699f_2$
Καλλιόπη 833_2, 834_2
Κάλλιππος $30c$?, 165_1, 391_5, $553VIII_1$
Καλλισ - - 265_1
Καλλισθένης 24
Καλλισταγόρας $553IV_{13}$, VII_1
Καλλίστρατος 140, 264_1, 428_{14}, $699a_7$: Κλαύδιος Καλλ. 442_{11}
Καλλιστώ 209_1
Καλλιφάνης 12 (D. 231)?
Καλλώ 111?
Καλπουρνία 559_1
Καλπούρνιος vid. Πίσων
Κάνθαρος 431
Κάνιος (Λούκιος Κάνιος) 305?
Καπίτων (Σκριβώνιος Καπ.) 97_3
Κάρα 624
Καρπίων 748_1
Καρπόδωρος 92_{43}
Κάρπος $553II_{50}$, IV_{36}
Κασκέλλιος vid. Γέμεινος
Καστεῖνα $582_{1 \cdot 3}$
Κᾶφις 392_{13}
Κεδα . . (nom. muliebre?) 139_2
Κεδαρ 139_2?
Κέλαδος 281_2
Κεφαλᾶς 870
Κηφίσιος $47a_2$
Κηφισόδοτος 264_2?
Κηφισόδωρος 183_1, 264_2?
Κλαυδία vid. Τατάριον
Κλαύδιος 101_2, 410_2?: vid. Ἀττικός, Δεῖος, Διδύμις, Ερ - - -, Ἐρεννιανός, Εὐτύχης, Ἡρωδιανός, Καλλίστρατος, Πατρόβιος, Pollio
Κλέαρχος $687b_9$
Κλείμαχος $30d$
Κλεινίας $702_{1 \cdot 3}$
Κλείππος $30c$?
Κλειταίχμη 293_1?
Κλειτανορίδας $692A_{19}$
Κλείταρχος $699c_{29}$
Κλεῖτος $699b_{22}$, e_{11}
Κλείτων $699c_{33}$, f_{13}
Κλεο - - - 458_1: vid. quoque Κλευ - - -
Κλεόβουλος 392_{11}
Κλεόμβροτος 375_6
Κλεομένης $553V_{17}$?
Κλεομήδης 9_5
Κλεοστρατίδης $553II_1$, III_6, VIII_1
Κλεοφάνης $553III_{22}$
Κλεοφράδης $553VI_3$
Κλεοφῶν $553I_{27}$
Κλεοχάρης $553V_5$
Κλευ - - - vid. quoque Κλεο - - -
Κλεύμαχος $692B_{11}$

Κλεύμβροτος 690_{2}
Κλευμένης $699b_{20}$
Κλευσθένης $691_{3 \cdot 8 \cdot 15 \cdot 22}$, $692\,A_{7}$
Κλεύφαντος $692\,B_{28}$
Κλεώ 12 (D. 302), $553VIII_{3}$
Κλέων $347_{3 \cdot 7}$, $398_{10 \cdot 18 \cdot 24}$
Κλεώνυμος 375_{5}, 497_{3}
Κλήμης $654_{3 \cdot 5}$?
Κλωδία 267, 783_{1}: vid. quoque Κλαυδία
Κοκκήϊος vid. Πρίσκος
Κόμμοδος 104_{6}
Κόμων 12 (D. 4), 797_{9}
Κόνων 64_{18}, 619_{25}
Κορινν(ι)ώ $30f$
Κόροιβος 57_{3}
Κόρυμβος 104_{2}
Κοσμησιάναξ $699b_{3}$
Κότταβος 268
Κότυς 220_{2}
Κουαδρᾶτος (Ἰούλιος Κουαδρ.) 648_{3}
Κουρίων (Γ. Σκριβώνιος Κουρίων) $641_{2 \cdot 4}$, $642_{4 \cdot 5}$
Κράτερος 798_{3}
Κρατίλας 529_{4}?
Κρατῖνος $699a_{5}$
Κρίσπος 479_{15}
Κριτίας $687a_{39}$
Κριτόλεως 532_{28}
Κριτόξενος $553II_{5}$
Κρίτων 403_{6}
Κρυασσεύς 900 (s.v. SEG XII 360)
Κτημένης 546_{3}
Κτησίας 23_{1}
Κυδαντίων $699a_{21}$
Κυδόστρατος $699a_{21}$
Κύριλλα 840
Κῦρος 213_{3}
Κωμική 269
Κωνώπη 270

Λ - - - - 375_{9}
Λ - - - ις 595
Λάζαρος 843_{3}
Λαιάδας 428_{16}
Λαφάνης $699b_{36}$
Λαφίδης $687b_{8}$
Λάχης $553V_{32}$
Λέαινα $373a$
Λειβερᾶλις (Σέϊος Λειβ.) 602_{3}
Λεοντεύς $699b_{27 \cdot 30}$, 725_{2}?
Λεοντίς 424_{5}
Λεοντίσκος $699c_{3}$
Λεουντᾶς 830_{4}
Λεπτίνης 565_{2}
Λεύκαιος $553II_{21}$
Λεύκολλος (Μ. Τερέντιος Οὐάρων Λ.) 135_{2}
Λεύκων 457_{1}?
Λέων $373c$, 532_{33}
Λεώνηως 585
Λεωνίδας 655_{2}, $687a_{29}$, 690_{05}
Λεωνίκη 229
Ληίας 532_{27}
Λήναιος 149_{2}
Λιβουσκίδιος 678_{7}: Σέξ. Σωτίδιος Λιβουσ. 678_{5}
Λικίν(ν)ιος 654_{6}: vid. quoque Ἀρριανός
Λιτέρνιος vid. Φρόντων
Λογγεῖνα 770_{4}
Λούκιος 603_{2}
Λουκιφέρα 634_{1}
Λοχαγός $553I_{1 \cdot 17}$, III_{23}
Λυκίσκος 52
Λυσανίας $699f_{6}$
Λυσίας 541_{3}
Λυσίδαμος 392_{15}
Λυσίδημος 64_{9}, 65_{8}
Λυσιθείδης $64_{10 \cdot 26}$, $65_{10 \cdot 12 \cdot 38}$
Λυσίθεος $553II_{15}$
Λυσικλῆς 61_{3}
Λυσικράτης 64_{28}
Λυσίμαχος 461_{9}
Λυσίς 227_{1}
Λυσίστρατος 140
Λυσίφιλος 12 (D. 248)
Λύσων 297
Λυτάτιος (Κ. Λυτάτιος [Κάτλος]) 136_{2}

Μᾶ 204_{1}
Μάγνος 839
Μαγούλνιος 643_{2}
Μακαρῖνος $529_{5 \cdot 9}$
Μαλκοΐδων $577b$
Μανδροκλῆς 599
Μάνης 797_{3}
Μαντινεύς $553V_{26}$
Μαξ - - - (Λ. - - - ος Μαξ - - -) 377_{2}
Μάξιμος (Φοντήϊος Μάξ.) 92_{23}
Μαραγίς 540
Μαργαρῖτα $623B_{1}$
Μάρθα 637_{1}
Μαρκία 592
Μαρκιανός 339_{3}, 592
Μαρκιλίνη 590_{1}
Μᾶρκος 97_{17}, 464
Μαρούση $846a$
Μαρτι - - - 650_{1}

Ματρόδωρος 769_{8}: vid. quoque Μητρόδ.
Με. ικράτης $692\,B_{15}$
Μεγακλῆς 390_{7}, 603_{1}
Μεγαλῖνος (Τ. Φλάουιος Μεγ.) 425_{1}
Μέγυλλος $699a_{40}$, c_{10}
Μεγύλος 12 (D. 227)
Μελάνιππος 554_{2}
Μέλιννα 554_{2}
Μελισσίων 427_{1}
Μέμμιος (Γ. Μέμμ.) 642_{3}: Μέμμ. ἐπὶ βωμῷ 92_{66}: Μέμμ. [2-3] 97_{4}: vid. quoque Φλάκκος
Μέμνων 28
Μεν - - - 148_{1}
Μέναιχμος 395_{2}
Μένανδρος 12 (D. 98, 218), 97_{13}, 134_{2}, 706_{1}, 731_{3}, 752_{1}
Μενδίδωρος 483_{1}
Μενεκλῆς 161_{1}, 174_{1}, $799_{1 \cdot 2}$
Μενεκράτης 532_{2v}, $660_{2 \cdot 3 \cdot 6 \cdot 12}$, $692\,A_{21 \cdot 25}$, $699a_{41}$, b_{38}, c_{13}, 769_{8}
Μενέλαος 804_{2}
Μενέστρατος 639.1_{5}, $699a_{12 \cdot 41 \cdot 46}$, $b_{6 \cdot 9 \cdot 38}$
Μένης 45_{4}
Μένιππος $553II_{15}$, $699b_{41}$, $c_{7 \cdot 25}$, d_{13}, 722_{2}
Μένων 563_{1}
Μηνο - - - 275_{2}
Μηνογένης (Λ. Γέλλιος Μηνογ.) $407b_{4}$
Μηνόδοτος 312_{1}
Μηνόδωρος 92_{10}, 655_{3}
Μηνοφάνης $639B_{2 \cdot 3}$
Μηνόφιλος 272, 273
Μητρόδωρος 168_{1}, 447, 532_{30}: vid. quoque Ματρόδ.
Μιλτιάδης 351
Μίνδρων $699a_{27}$
Μνασίδαμος 393_{10}, 394_{5}, 428_{17}
Μνασικλῆς $373e$
Μνήμων $553V_{20}$, VIII_{3}
Μνησικρίτη 274
Μο - - - 162_{1}
Μοιραγένης 129_{1}
Μοιρίας 20_{6}
Μοίριχος 194_{2}
Μόλης $797_{1 \cdot 3 \cdot 6}$
Μορυχίων $553I_{21}$
Μοσχίων 64_{10}, 275_{1}
Μουσαῖος 92_{14}, 206_{2}, 803_{2}
Μυίσκος $879(1)$
Μυρτάλη 276_{1}: Φλαβία Μυρτ. 185_{1}
Μυρτία 324_{1}
Μύρων 92_{63}, 99_{3}
Μυστικός $92_{20 \cdot 21 \cdot 59}$
Μύσων 92_{19}

Ν - - - - 665_{1}
Ν . . . ᵹ . . . ος? $692\,B_{23}$
Νάννακος 75_{2}
Ναν(ν)ας 799_{1}, 803_{4}
Ναύλοχος 12 (D. 229)?
Ναυσιφάνης 64_{38}
Ναύτης 12 (D. 67)
Νέαρχος 111
Νεικ - - vid. sub Νικ - -
Νεοκλῆς 395_{4}
Νεοπείθης $553\,IV_{12}$
Νεοπτόλεμος $553\,IV_{16}$, 658_{1}
Νέστωρ 604_{1}: Τ. Φλ. Δομιτιανὸς Νέστωρ $773_{8 \cdot 14}$, 774_{4}, 775_{1}
Νέων 255_{2}
Νι - - - 405_{3}
Νικ - - - 75_{5}: Νεικ - - - 643_{2}
Νικαγόρας $699c_{20}$
Νίκαιος $687a_{35}$
Νίκανδρος 61_{5}, 84_{6}, 163_{1}, $398_{11 \cdot 14}$, $692\,B_{12}$
Νικάνωρ 850
Νικάρι(ο)ν 277
Νικάσιππος $553\,I_{18}$, $III_{10 \cdot 24}$
Νικατορίδας $699c_{20}$
Νικάτωρ $692\,A_{12 \cdot 18}$
Νικέας 390_{10}
Νείκη 681_{2}
Νικήρατος 86_{8}, 398_{11}
Νικησίας $553\,II_{11}$, IV_{5}
Νικηφόρος 545_{3}
Νικι - - - $406a_{2}$
Νικίας 86_{8}
Νικο - - - 428_{17}
Νικόδαμος 455_{4}
Νικόδημος $553\,I_{4}$: Νεικόδ. 219_{1}
Νικοκλείδης 228_{2}
Νικοκλῆς 228_{2}?, 445
Νικοκράτης 92_{21}
Νικόμαχος 64_{7}
Νικομη - - $406b_{1}$?
Νικόπολις 203_{1}
Νικόστρατος $692\,B_{17}$, $699a_{23}$
Νίκυλλος $553\,II_{3 \cdot 32}$, $III_{14 \cdot 33}$
Νικώ 847_{21}?
Νίκων 404_{2}, 457_{1}?, 458_{1}, $699a_{37}$
Νικώνυμος $553\,II_{29}$, V_{24}
Νιόβη 755_{5}
Νόβιος vid. Πρεῖσκος
Νουμήνιος 68_{5}?, 191_{2}

Νυνφιδία 759$_1$
Νυσώ 847$_{31}$

Ξάνθιππος 461$_{13}$
Ξεναγόρας 687a_{20}, 699a_{13}, c_{26}
Ξεννίς 157$_1$
Ξενοκλῆς 532$_{33}$
Ξενοκράτεα 515$_1$
Ξενοκράτης 699b_9, d_{15}
Ξενόκριτος 687a_{30}, 699$a_{13 \cdot 15 \cdot 22}$
Ξενομένης 686$_3$
Ξενομήδης 532$_{33}$
Ξενόφιλος 68$_{23}$, 553 V$_8$
Ξενοφῶ 532$_{27}$
Ξενοφῶν 532$_{27}$?
Ξένων 70$_2$, 594$_1$

Ο - - - - 100$_2$, 240: Αὐρήλιος Ο - - - 555$_7$
Ο . . . υτας 699c_{10}
Οἰκις 373d
Οἰνανθίς 279
Οἰνοπίδης 553 I$_{25}$
Ὀλβιογένης 699c_{24}
Ὀλυμπιόδωρος 483$_1$
Ὀλυνπιανή 793$_2$
Ὀλύνπιχος 785$_1$
Ὅμηρος 626a, b, d
Ὀν - - - 309$_2$
Ὀνασ - - vid. quoque Ὀνησ - -
Ὀνάσανδρος 686$_3$, 687$_8$?
Ὀνασικλῆς 220$_1$
Ὄνασος 103$_3$
Ὀνη - - 104$_6$
Ὀνησ - - vid. quoque Ὀνασ - -
Ὀνήσανδρος 197$_2$
Ὀνησίβιος 12 (D. 107)
Ὀνήσιμος 197$_1$, 631$_2$
Ὀνησιφόρος 681$_{1 \cdot 3 \cdot 5}$
Ὀνησώ 215$_1$: Ὠνησώ 219$_1$
Ὀνητορίδης (Στατίλιος vel Στάτιος Ὀν.) 92$_{26}$
Ὀνήτωρ 12 (D. 282)
Ὀνοπήγανος 738
Ὀρέστας 398$_{9 \cdot 18 \cdot 23}$, 430$_8$
Ὀρθαγόρα 174$_3$
Ὀρθαγόρας 619$_{11 \cdot 13}$
Οὐαλέριος vid. Πύρρος
Οὐάρων (Μ. Τερέντιος Οὐάρ. Λεύκολλος) 135$_2$
Οὔλπιος 900 (s.v. SEG XIII 611): vid. Ἄγνυος, Πομπηϊανός

Π - - - - 66$_3$, 72$_5$, 391$_4$, 410$_7$: Πό. Π - - - 410$_4$
Π. επ - - - 692A$_7$
Π . . ιος 112$_9$
Παγκλείδας 687a_{33}
Παγκράτης 687a_{12}, 692B$_{10}$?$_{\cdot 12}$, 699b_{18}
Παθερμοῦθις 860
Παίπαλος 445
Παμμένης 155$_{1 \cdot 2}$
Παμφίλη 151$_1$
Πάμφιλος 104$_4$
Πάναισχος 12 (D. 157)
Πανκλῆς 532$_{25}$
Πάνταινος 687a_{15}
Παντακλῆς 280
Πανταλέων 805$_2$
Παπίας 793$_1$
Παράμονος 479$_{16}$
Παρμ - - - 68$_5$
Παρμένης 619$_{11}$
Πασέας 29
Πασιάδης 29?
Πασικράτης 687$a_{13 \cdot 33}$, 699c_{29}
Πασίφιλος 553 II$_{40}$, III$_{29}$, IV$_{25}$, V$_{37}$
Πασίων 879(5)
Πατρόβιος (Τι. Κλαύδιος Πατρόβ.) 613$_1$
Παῦλα 755$_{1 \cdot 8 \cdot 11}$
Παυσανίας 692A$_{20}$
Παυσίας 187$_2$
Πειθίας 65$_6$
Πειρίθους 553 II$_{26}$, III$_{3 \cdot 17}$, V$_{31}$
Πεισικλῆς 553 VII$_1$
Πεισίμβροτος 699b_{33}, c_{21}
Πεισίνους 699a_{23}
Πεισίρροδος 699e_3
Πεισίστρατος 690$_1$, 699a_{48}, b_{29}
Πέπλος 553 II$_{19}$, III$_{42}$
Πεπωσαμυις 864$_1$
Περικλῆς 12 (D. 123)
Πέταλος 12 (D. 171)
Πέτηλος 455$_4$
Πετρώνιος (Π. Πετρ.) 646$_5$
Πίθανον 206$_1$
Πιστ - - - 12 (D. 134)
Πίστη (Πῶλλα Πίστη) 153$_1$
Πισ(σ)τογένης 12 (D. 247)
Πίστος 201$_2$
Πίσων (Λ. Καλπούρνιος Πίσ. Καισωνῖνος) 559$_1$
Πλαυτία 646$_4$
Πλαύτιος (Αὖλος Πλ.) 646$_4$
Πλείστων 393$_9$, 394$_1$
Πλειστῶναξ 553 II$_{27}$, V$_{23}$
Πο . . . ρχος 699b_{45}
Πόθος 268
Πολέμαρχος 553 IV$_{19}$

Πολέμων 778$_3$, 808$_{1 \cdot 2}$
Πολίτης 12 (D. 211): - - ας 699a_{14}
Πολύαινος 553 I$_{23}$
Πολυάρατος 699$a_{43 \cdot 17}$, $b_{3 \cdot 17}$, c_{24}
Πολύαρχος 699b_{45}, d_4
Πολυκράτης 851$_3$
Πολυμήδης 692A$_{3 \cdot 39}$
Πολύμνηστος 553 V$_{15}$
Πολύφαντος 553 I$_{31}$
Πομ - - - 210$_2$
Πομπηϊανός (Οὔλπιος Πομ.) 92$_{28}$
Πομπώνιος vid. Φλαβιανός
Πόπλιος 798$_1$
Ποσειδιππος 12 (D. 149)
Ποσιδώνιος 631$_8$
Πούφιος (Pufius) vid. Γέμενος
Πραξίλας 529$_4$?
Πραξιτέλης 92$_{24}$
Πραξίχαρις 687a_{13}
Πρέπουσα 373b
Πρέπων 830$_5$
Πρίαμος 626c 5, 7
Πρίσκιλλα (Αὐρηλία Πρίσκ.) 555$_8$
Πρίσκος (Λ. Κοκκήϊος Πρ.) 602$_{12}$: Πρεῖσκος (Πό. Νόβιος Πρ.) 424$_2$
Προκ - - - 94$_6$
Προκλῆς 553 II$_{38}$
Προποσσοκλῆς? 699a_{28}
Προσδόκιμος 181$_1$
Πρυτανικός 553 II$_{51}$
Πρωτᾶς 779$_1$
Πρωτογένης 166$_1$
Πταθερμοῦθις 860
Πτολεμαῖος 151$_2$
Πυθ - - - 403$_1$
Πυθάγγελος 66$_3$
Πυθάρατος 64$_2$, 65$_1$
Πύθιππος 174$_2$
Πυθίων 529$_{1 \cdot 12}$
Πυθόδωρος (Ἰούνιος Πυθ.) 92$_{40}$
Πυθόκριτος 682$_{1 \cdot 2 \cdot 3}$, 719$_{20}$
Πύννος 738
Πυργίας 687$b_{10 \cdot 14}$
Πυρρίας 303b
Πύρρακος 553 I$_1$, III$_8$
Πύρρος 427$_2$: Οὐαλέριος Πύρρ. 479$_{18}$
Πῶλλα (Πῶλ. Πίστη) 153$_1$

Ῥῆγλος (Αἴλιος Ῥ.) 92$_{27}$
Ῥόδη 30f
Ῥόδιον 222
Ῥουφεῖνος 115$_2$
Ῥοῦφος 847

Σ - - - - 259, 687a_{21}: Λούκιος Σ - - - 103$_2$
Σ . . . νος 687a_3
Σα - - - - 71$_3$
Σαβεῖνος 92$_{16}$
Σακέρδως (Ἐρέννιος Σακ.) 102$_4$
Σαλλούστιος vid. Ἀραβιανός
Σάννος 398$_{20}$
Σάτυρος 553 V$_{1 \cdot 22}$
Σεία vid. Σπῆς
Σεῖος vid. Λειβερᾶλις
Σέντιος vid. Ἄτταλος
Σέξτος 443$_3$, 464
Σεραπίων 92$_{14}$
Σερουίλιος vid. Ἐλεύθερος
Σερτωριανός (Μ. Αὐρήλιος Ἰσόχρυσος Σερτ.) 774$_{17}$
Σευηριανός (Φλ. Σευηρ.) 812$_5$
Σεύθης 798$_1$
Σθεννίδας 879(2)
Σιβυρτιάδης 35$_7$
Σιλβάνη 632$_2$
Σιμίας 375$_8$
Σίμιλις (Σουλπίκιος Σίμ.) 900 (s.v. SEG XIII 611)
Σίμος 553 IV$_{1 \cdot 20}$, 687a_{28}, 716$_1$: Σεῖμος 255$_1$
Σιμύλη 30f
Σιμύλος 70$_1$
Σιρασίλας 529$_1$?
Σκαμάνδριος 12 (D. 201)?
Σκόπας 216$_1$
Σκριβώνιος vid. Καπίτων, Κουρίων
Σμαραγδίς 540?
Σομ(β)ροτίδας 599
Σουλπίκιος vid. Σίμιλις
Σουνιάδης 12 (D. 36)
Σουνιεύς 12 (D. 202)
Σοφ - - - 12 (D. 149)
Σοφοκλῆς 783$_2$
Σπαρτον - - 12 (D. 68)
Σπέδιος (Πό. Σπέδιος) 101$_1$
Σπῆς (Σεία Σπῆς) 602$_1$
Στασαγόρας 699b_{30}
Στασίων 692A$_8$?
Στατίλιος vid. Ὀνητορίδης
Στάτιος vid. Ὀνητορίδης
Στεφανίων 721$_1$
Στέφανος 553 I$_{38}$
Στεφηφόρος 282
Στομῆς 553 II$_{42}$, III$_{27}$, IV$_{25}$, V$_{33}$
Στρ - - - 692A$_2$
Στρα - - - 692A$_1$
Στρατόδαμος 699c_9
Στρατόκλεια 229

Στρατοκλῆς 481_2, $699b_{41}$, c_{10}
Στρατόνικος 371_1
Στράτων 92_{11}
Συμ - - - 97_{24}
Σύμαιθος 553 V_{39}
Σύμμαχος 710_1
Σύντροφος 188_1
Συντύχη 181_1
Σφαῖρος 553 I_{35}, III_{33}, IV_{34}
Σω $^{3\cdot4}$ ς 428_{16}
Σώδαμος 879(4)
Σωκλῆς 553 I_7, III_{15}
Σωκράτης 209_2, $683a_1$, $687a_9$
Σωκρατίδας $683a_1$, $685a_1$, $687a_9$?
Σώνικος 104_3
Σώπατρος $687a_{10}$, $699e_1$
Σωσθένης 174_1
Σωσι - - 158_1
Σωσιάδης 553 II_{17}
Σωσίας 437
Σωσίβιος 92_{50}, 283, 553 III_{12}, $V_{1\cdot5}$, $699b_{28}$
Σωσιγένης 92_{34}
Σωσίθεος $687a_{20}$
Σωσικλῆς 342_3, 655_3, 692 B_9
Σωσίλα 427_3
Σωσίμαχος 112_7
Σωσιμήδης 553 V_7
Σώσιος 429_6?
Σωσιπάτρα 284
Σωσίπατρος $687b_4$
Σωσίστρατος 372_1
Σῶσος 177_1
Σωστρ - - 12 (D. 134)
Σωστρατῖνος 68_6
Σώστρατος 12 (D. 171)?, 158_2, $428_{2\cdot5\cdot9\cdot13}$
Σώτας 428_{17}
Σωτέλης $92_{37\cdot38\cdot39}$
Σωτήρ 759_1
Σωτήριχος 198_1
Σωτίδιος vid. Λιβουσκίδιος

Τ - - - - 101_3, 555_8
Ταλείδης $30d$
Ταλθύβιος 553 I_{30}, II_{38}, III_{35}, IV_{30}, V_{35}
Τάλος 12 (D. 171)?
Ταπιμη - - 875_1
Τάρασις 812_2, 813_2
Τατάριον (Κλαυδία Τατ.) 134_1
Τατιανός 486_2
Ταυρικός $699b_{11\cdot45}$
Τεισαμενός 161_1
Τεισίας $719_{1\cdot4}$
Τεισικράτης 553 I_{11}, IV_{17}
Τεισίμαχος $699b_{19}$
Τείσιππος 469_1
Τελέστης 12 (D. 235)
Τερέντιος (Μ. Τερ. Ούάρων Λεύκολλος) 135_2
Τερτία 783_4
Τέχνων 157_3
Τηλέας 445
Τηλέμαχος 419
Τηλέστρατος 553 I_{13}
Τι - - - $699a_{33}$, b_{44}
Τιθοητίων 857
Τικονναs? 868
Τιμ.κριτος $699c_{28}$
Τιμαγένης $699b_{18}$
Τίμαιθος $699b_{35}$ c
Τίμαιος 12 (D. 157), 580_2, $687a_{16\cdot20}$, $699a_3$.
Τιμακλῆς $687a_{10}$
Τιμακράτης $699a_{12\cdot46}$
Τιμακρατῖνος $699a_{19\cdot40}$, b_{44}, c_{19}
Τιμάνθης 458_1
Τιμάνωρ 553 II_1
Τιμάρατος 691_2
Τίμαρχος $699a_{18}$, $b_{14\cdot39}$, d_{14}
Τιμασικράτης $699b_{13}$
Τιμασίπολις $699d_2$
Τιμασίων $699a_{28}$
Τιμήσαρχος 553 II_{28}
Τιμο - - - $687a_8$, $699a_{44}$, c_{17}
Τιμο . . λος $699c_4$
Τιμοδάμας $699b_{39}$
Τιμόδαμος $699c_{30}$
Τιμόθεος 160_3
Τιμοκλῆς 692 A_{23}
Τιμοκράτης 371_1, $699a_{11\cdot39}$, b_5, e_{16}
Τιμόκριτος $687a_{20}$, $699a_{33}$, $b_{31\cdot35}$
Τιμόμαχος 546_2
Τιμομένης 532_{22}, 546_1
Τιμόπολις $699b_{33}$
Τιμοφάνης 532_{26}
Τίμων 12 (D. 68), 320, 580_3
Τιμώνδας $699b_{42}$
Τιραδατ 829_3
Τόσκος 479_{15}
Τριταῖος 12 (D. 139)
Τρόφιμος 555_{11}, 800_1?
Τρύφη 182_1
Τρύφων 866_1?: Αὐρήλιος Τρ. 787_1
Τρύων 866_1
Τρωΐλος $373a$, 803_1
Τυννίς $30f$
Τυχικός 425_1

Ὑ - - - 663_1: Πό. Ὑ - - - 410_6
Ὑγεῖνος 217_1
Ὑμέναιος 553 II_{52}
Ὑψικλῆς 731_3

Φ - - - 72_7, 247_2
Φαβιανός (Φάβιος Φαβ.) 92_{57}
Φάβιος vid. Φαβιανός
Φαιδρίας 12 (D. 201)?
Φαιναγόρας $687a_{21}$
Φαινίππη 156_1
Φαινώ 433_5
Φάλανθος 156_1
Φαν - - - 660_6
Φανοκράτης 553 II_{35}
Φανοσθένης 553 II_{29}
Φαῦστα 145_1
Φελο - - 12 (D. 333)?
Φερεκλῆς 553 II_{10}, III_1, V_{12}
Φῆστα 654_1
Φιλ - - - 695_1
Φίλα $373c$
Φιλάδελφος 132_1
Φιλαθήναιος 92_{60}, 286
Φιλαίνιος 584(ii)
Φίλεια 12 (D. 191)
Φιλέρως 116_4
Φιλήρατος 528_1
Φιλήτας 287
Φιλήτη 770_4
Φιλικός 227_2, 328
Φίλιννα 553 VI_3
Φιλῖνος 20_3, 481_2, 535_1, 553 IV_{11}
Φίλιππος 92_{37}
Φιλίσκος 64_{40}, $687b_{12}$
Φιλίστα 218_1, $373d$
Φιλιστίδης 59_2: - - είδης 142_1: Φιλιστίδας 323_2
Φιλόδημος 92_{24}
Φιλόθεος 64_{44}, 182_2
Φιλοίτιος 23_1, 51_4, 112_6
Φιλοκλείδης 12 (D. 29)
Φιλοκλῆς 173_2, 553 V_{19}
Φιλόκομος (Ἄννιος Φιλ.) 92_{25}
Φιλοκράτης 222, $373f$
Φιλόμηλος 288
Φιλόνικος 428_{18}
Φιλόξενος 130_2
Φιλόστρατος 12 (D. 171)?
Φιλότειμος 180_2
Φιλοφάνης $699a_3$
Φιλόφαντος 553 II_{18}
Φιλόφρων $699a_4$, b_8
Φιλοφῶν 553 V_3
Φιλτώ $30f$
Φιλωνίδας 376_2
Φιλώτας 553 I_{22}
Φλαβία vel Φλαουια vid. Ἶσις, Μυρτάλη
Φλαβιανός (Πομπώνιος Φλαβ.) 92_{14}
Φλάβιος vel Φλάουιος vid. Δαγάλαιφος, Διδυμιανός, Δομιτιανός, Μεγαλῖνος, Ξευηριανός
Φλάκκος (Μέμμιος Φλ.) 92_1
Φοντήϊος vid. Μάξιμος
Φορμίων 553 III_3, IV_8, V_{14}
Φόρυς 353?
Φρασικλείδης 45_3
Φρόντων (Γ. Λιτέρνιος Φρ.) 853
Φρυγία 318
Φωκίων 553 II_{25}, III_{19}

Χαιρέας 553 V_{27}
Χαιρέδημος 12 (D. 191)
Χαιρέστρατος $30h$
Χαιρήμων $687a_{25}$, $698_{2\cdot3}$
Χαιριππίδας $687a_{31}$
Χάρης 12 (D. 210)
Χαρίδαμος 553 IV_6, $683a_7$
Χαρίξας 436_1
Χαρίσανδρος 64_{16}
Χαρμίδης 42_1
Χάρμις $687a_{26}$
Χαρμοκλῆς? $699b_8$
Χαρμύλος 698_3
Χάρμων $699a_5$, $b_{11\cdot22}$, e_{13}
Χαροπίδης 20_7
Χαρτάδης 553 IV_{10}
Χειρικράτης 12 (D. 195)
Χελειδών 790_3
Χίων $47a_1$
Χιωνίδης 12 (D. 151)
Χορηγίων 532_{26}
Χρ - - - $699c_9$
Χρέμης 12 (D. 227), 51_4
Χρῆσμος 553 V_{43}
Χρῆστος (Αὐρήλιος Χρ.) 778_2
Χρύσιον 789_1
Χρυσόγονος 486_3, 553 II_{33}
Χρυσόστρατος $699b_{7\cdot15\cdot21}$, c_5
Χρῶνος 510_1

Ψ'ωλέας $30b$

Ὠδασσίτας? 713_2
Ὠνησώ vid. Ὀνησώ
Ὡράριος 289
Ὡρέων 101_3

NOMINA LATINA

Apuleius Chryseros 478
Cladus 824a_5
Lucius 824b_6
Pollio (D. Claudius Pollio) 824a_5

PATRONYMICA

'Ορνυτίδαι 461$_{10}$
Πραξιεργίδαι 3$_{3 \cdot 10 \cdot 13 \cdot 16 \cdot 23 \cdot 24}$

II. REGES DYNASTAEQUE ET FAMILIA EORUM

Alexander III Magnus, rex Macedonum : 448$_7$
Apollonis, Attali I Pergamenorum regis uxor : βασίλισσα 'Απολλωνίς 127$_2$
Attalus I, rex Pergamenorum : βασιλεὺς Ἄτταλος 127$_1$
Attalus II, rex Pergamenorum : βασιλεὺς Ἄτταλος 127$_1$
Demetrius Poliorcetes : βασιλεὺς Δημήτριος 58$_7$, 411$_1$?
Ptolemaeus II Philadelphus : βασιλεὺς Πτολεμαῖος 543$_1$
Ptolemaeus V Epiphanes : βασιλεὺς Πτολ. θεὸς ἐπιφανὴς μέγας εὐχάριστος 880

III. IMPERATORES ROMANI ET FAMILIA EORUM

Augustus Imp. : Αὐτοκράτωρ Σεβαστὸς Καῖσαρ, θεοῦ υἱός 678$_1$: Αὐτ. Καῖσ. θεός, θεοῦ υἱός 537
Claudius Imp. : Τιβέριος Κλαύδιος Καῖσαρ Γερμανικὸς Αὐτοκράτωρ Σεβαστός 703
Nero Imp. : Νέρων Κλαύδιος Καῖσαρ 613$_{12}$
Vespasianus Imp. : Αὐτοκράτωρ Καῖσαρ Οὐεσπασιανὸς Σεβαστός 853: Οὐεσπασιανὸς Καῖσ. Σεβ. 611a_1, 731$_4$: Καῖσ. Οὐεσπασιανός 723$_1$
Domitianus Imp. : Αὐτοκράτωρ Δομιτιανὸς Καῖσαρ Σεβαστὸς Γερμανικός 731$_1$
Nerva Imp. : Αὐτοκράτωρ Νέρουα 640?
Traianus Imp. : Αὐτοκράτωρ Καῖσαρ Νέρουα Τραϊανὸς Σεβαστὸς Γερμανικὸς Δακικός 900 (s.v. SEG XIII 611): Αὐτ. Νέρουα --- 640?
Hadrianus Imp. : Αὐτοκράτωρ Καῖσαρ θεοῦ Τραϊανοῦ Παρθικοῦ υἱός, θεοῦ Νέρουα υἱωνός, Τραϊανὸς 'Αδριανὸς Σεβαστός, πατὴρ πατρίδος 771 : 'Αδριανὸς Σεβ. 'Ολύμπιος 123: Σωτὴρ καὶ κτίστης Αὐτ. 'Αδριανὸς 'Ολ. 124, 125
Septimius Severus Imp. : Σεπτίμιος Σεουῆρος Πέρτιναξ 'Αραβικὸς 'Αδιαβηνικὸς Παρθικὸς μέγιστος 482$_3$
Caracalla Imp. : M. Αὐρήλιος 'Αντωνῖνος Σεβαστὸς 482$_7$
Geta Caesar : Π. Σεπτίμιος Γέτα Καῖσαρ 482$_9$
Constantinus Imp. : 466
Licinius Caesar : Φλάβιος Οὐαλέριος ---- 407b_2

IVA. NOMINA GEOGRAPHICA

(PRAETER ATTICA)

Ἄγκυρα 613$_{17}$?: 'Αγκυρανή 190
'Αδαδεύς 810$_6$
Αἰγιεῖς 377$_1$
Αἰγινῆται 2$_2$
Αἴγυπτος 486$_{10}$, 613$_7$, 827$_1$, 853
Αἰτωλός 403$_1$?
Ἄκτιον s.v. Νικοπολεῖται
'Αλαῖοι 468$_{11}$
'Αλεξάνδρεα (ἡ κατ' Αἴγυπτον) 613$_7$: 'Αλεξανδρεύς 73$_1$, 613$_3$, 633$_2$
'Αλιάσεος 797$_9$
'Αλιεῖς 8$_6$

Ἄμιος 514$_1$, 681$_4$, 683$a_{2 \cdot 3}$, 685$a_{2 \cdot 3}$, 689: 'Αμία 681$_3$: Ἄμιοι 506$_{23}$, 678$_3$?, 683$a_{3 \cdot 11 \cdot 17 \cdot 20 \cdot 24}$, $b_{1 \cdot 5 \cdot 9 \cdot 10 \cdot 30 \cdot 34}$, 684$a_{1 \cdot 21}$, $b_{12 \cdot 16 \cdot 19 \cdot 22 \cdot 25}$, 685$a_{3 \cdot 9 \cdot 16}$, $b_{10 \cdot 11}$, 686$_6$, 690$_{80}$?
'Αμισηνός 191$_3$
'Αμφικτίονες 411$_{1 \cdot 5}$
'Αντιόχεια 613$_8$: 'Αντιοχεύς 192$_3$, 193$_2$, 613$_3$, 835$_4$
Ἄπειρος 686$_6$
'Αραβία 772$_{12}$: 'Αραβικός 830$_4$
Ἄργος 749$_7$, 750$_{18}$, 764$_6$: 'Αργεῖοι 410$_9$?
'Αρκάς 455$_3$, 594$_2$
'Ασία 448$_8$, 486$_7$: κοινὸν vel κοινὰ 'Ασίας (ludi) vid. indicem V
'Αφροδισιεῖς 731$_2$
'Αχαΐα 424$_3$: 'Αχαιοί 375$_2$: 'Αχαιοί (Aetoliae incolae) 468$_{11}$

Βειθυνία (κοινὸν Βειθυνίας (ludi)) vid. indicem V : Βειθυνοί 562a_9: Βειθυνιάρχης 773$_4$, 774$_3$
Βεργαῖοι 11
Βίβλος 833$_6$: Βιβλία 834$_3$
Βουκατιεύς 469$_{11}$
Βρεταννικός 408$_{14}$
Βυβάσσιος 690$_2$: Βυβάσσιοι 690$_5$
Βύβλος v.d. Βίβλος

Γαλατία 772$_9$: κοινὸν Γαλατίας (ludi) vid. indicem V
Γελοῖ 594$_2$
Γέρανοι(?) 824a_2: Geranea 824b_4
Γρύνειον 655$_5$

Δάφνη 613$_3$
Δάφναι 684a_{22}?, 685a_4
Δελφός 424$_1$: Δελφοί 390$_2$, 391$_2$, 392$_{10}$, 393$_{2 \cdot 6 \cdot 10}$, 395$_2$, 398$_{1 \cdot 4 \cdot 11 \cdot 13 \cdot 20}$, 399$a_{1 \cdot 2 \cdot 5 \cdot 6}$, 400$_{1 \cdot 12}$, 402$_1$, 403$_1$, 407$b_3$, 411$_2$
Δήλιοι 498$_2$, 499$_2$
Δῖον 478$_1$
Δονακίς (trib. Tenia) 553 VII$_2$
Δυμαῖος 369$_3$, 370$_1$: Δυμαῖοι 375$_{11}$
Δυμᾶνες 719$_7$
Δωριεῖς 410$_{8 \cdot 11}$

Ἐλάτεια 58$_{15}$, 461$_5$
Ἐλειθυαῖς (trib. Tenia) 554$_1$
Ἕλλας 461$_2$: Ἕλληνες 58$_{11 \cdot 25}$, 557$_9$, 561$_8$, 762$_3$: Ἑλληνάρχης 773$_2$, 774$_1$
Ἐνναῖοι 598$_3$
Ἐπιδαύριος 398$_{11}$
Ἐρετρίη 530$_{2 \cdot 3}$: Ἐρετριεύς 530$_6$
Ἐρυθραί 403$_2$: Ἐρυθραία 194$_3$
Ἐσχατιῶται (trib. Tenia) 553 VIII$_2$, 554$_1$?
Εὐξινεῖς 656$_1$
Ἔφεσος 562a_3, 750$_{3 \cdot 7 \cdot 12}$: Ἐφέσιος 750$_1$: Ἐφεσία 515$_2$

Ζακύνθιος 481$_3$
Ζμύρνα 367$_4$, 457$_1$: vid. Σμ.
Ζωθαλία 685b_8

Ἠλεῖος 750$_1$
Ἡλιοπολείτης vid. indicem V s.v. Ἀφροδίτη, Ζεύς
Ἠπειρῶτις 195$_2$
Ἡράκλεια 851$_1$
Ἡρακλεῖδαι (trib. Tenia) 553 VI$_2$
Ἡρακλεώτης 196$_3$, 197$_3$, 198$_2$, 199$_2$, 200$_2$

Θάσιοι 879(1)
Θέσπια (Θέσπιαι) 384$_3$: Θεσπιεῖς 383$_1$
Θεσσαλία 459$_9$
Θηβαῖος 213$_4$, 458$_2$: Θηβαῖοι 410$_4$
Θηραῖος (Cariae) 724$_2$: Θηραῖοι 723$_2$, 725$_1$
Θισβεύς 201$_3$
Θισσαῖος 455$_2$
Θρᾷξ 12 (D. 77): Θρῆικες 486$_9$

Ἱεράπολις 750$_{10}$
Ἴλιον 626b
Ἴμβριος 655$_1$
Ἰμέρα 32b, 900 (s.v. SEG XI 1223a)
Ἰουλιῆται 541$_3$
Ἰσθμοί 454$_3$: Ἰσθμῷ 388$_1$: ἐν Ἰσθμῷ 58$_{12}$
Ἰστίαια 531$_{7 \cdot 9}$: Ἰστιαιεύς 531$_2$
Ἰταλική (γῆ) 615$_{10}$
Ἰωνία 9$_4$

Καβορκηνοί 782$_2$?
Καισαρεύς 202$_2$, 832$_3$
Καλαυρεάτης 402$_2$
Καλλατιανή 203$_2$
Καλλιπολῖται 719$_{18}$
Κάμιρος 342$_2$
Καππαδόκισσα 204$_2$
Καρθαιεῖς 543$_{11}$, 544$_{21}$, 545$_1$
Κάρμηλος vid. indicem V s.v. Ζεύς
Καρπαθιοπολίτης 510$_3$
Κάσταβος 690$_3$: Καστάβειοι 690$_7$
Καῦνος 639A_{16}: Καύνιος 639$A_{3 \cdot 8}$, $B_{2 \cdot 3}$, 643$_1$, 649b_3: Καυνία 649a_3: Καύνιοι 641$_1$, 642$_1$, 643$_1$, 644$_1$, 645$_1$, 646$_1$, 647$_1$, 648$_1$, 649$a_{\text{init.}}$, $b_{\text{init.}}$, 650$_{\text{init.}}$, 651$_1$, 652$_{\text{init.}}$, 655$_7$

Καφυεύς 40_{4}
Κέδρεαι $719_{9 \cdot 12}$: Κεδριεύς vid. indicem V s.v. Ἀπόλλων
Κέως 530_{6}, 531_{4}: Κεῖος 530_{11}, 531_{7}
Κήτειοι $562b_{3}$
Κιδραμηνός 515_{4}
Κιλικία 772_{10}
Κιτιεύς 205
Κλαζομενία 206_{3}
ἐκ Κλαμαδῶν (demoticum Samium) 9_{5}
Κλάσιος 506_{23}, $692b_{9}$: Κλασία 506_{24}
Κνίδιοι 727_{2}
Κορήσιοι 541_{5}
Κορωνεῖς 375_{3}
Κρής 376_{3}
Κρουνοί 469_{5}
Κρυασσεύς $692\,B_{10 \cdot 13 \cdot 24}$, 900 (s.v. SEG XII 360)
Κυζικηνός 636_{1}
Κύθνιος 207_{2}
Κύπριοι 340_{6}
Κυραναῖοι 390_{3}
Κυρεῖνα (trib. Romana) 613_{2}
Κῶος 673_{3}: Κώα 673_{1}

Λακεδαιμονία 637_{2}
Λαμψακηνός 58_{22}
Λαοδίκεια (Lydiae) 750_{17}: Λαδίκεα 613_{13}: Λαοδικεῖς (Syriae) 369_{1}
Λῆμνος 350_{2}
Λιβυκός 386_{1}
Λινδία $511_{15 \cdot 16}$
Λοκρός 403_{1}?
Λυκοφρονίς (phratria Argiva) 321_{2}

Μάγνης $459_{1 \cdot 6}$, 469_{8}
Μαίανδρος (flumen) 459_{8}
Μακεδών 398_{2}, 850?: Μακηδονία 461_{7}: Μακηδονίη 476_{4}
Ματρόπολις 410_{11}
Μεγάλα πόλις $347_{5 \cdot 7}$
Μεγαρεύς 209_{3}
Μεγίστη 719_{14}
Μεταπόντιος 210_{3}
Μηθασαι $684a_{23}$
Μηιακαρίρη 819
Μήλιος 12 (D. 211)?
Μίλητος (Μείλ.) $750_{5 \cdot 19}$: Μιλήσιος 211_{3}, 216_{2}, 217_{3}: Μιλησία 213_{2}, 215_{3}, 218_{2}: Μειλησία 212_{2}, 219_{2}, 339_{2}
Μισίχη 819
Μυλαντιάδης (demoticum Rhodium?) 544_{19}
Μύνδιος 721_{2}: Μυνδία 721_{3}
Μυτιληναῖος 401_{2}

Ναυκρατίτης 49
Ναυπάκτιος $469_{2 \cdot 10}$
Νεάπολις (Italiae) $562a_{1}$, c_{3}, 613_{6}
Νεμέᾳ 388_{1}. 900 (s.v. SEG XI 1223*a*)
Νερβικός 408_{9}
Νεττίδας $681_{2 \cdot 5}$
Νείκαια 613_{15}
Νικομηδεῖς $406b_{1}$?
Νικοπολεῖται οἱ πρὸς τῷ Ἀκτίῳ 410_{3}
Νισύριος 342_{3}
Νωρικός 408_{13}

Παγαῖος 220_{3}
Παμφυλία 772_{8}
Πατρεῖς 375_{9}
Παφίη (= Ἀφροδίτη) vid. indicem V
Πείση 750_{4}: Πεισαῖος $562a_{3}$
Πελοπόννησος: Δωριεῖς ἐκ Πελοπ. 410_{9}: Πελοποννήσιοι 9_{4}
Πέργαμον $562b_{3}$, 613_{6}, $750_{8 \cdot 11 \cdot 13}$: Περγαμηνός 74_{1}
Περίνθιος 221_{3}: Περίνθιοι 482_{11}
Πίση vid. Πείση
Πισθμοι $684a_{23}$
Πλαταιική 222
Ποτίουλοι $562b_{4}$, c_{3}?
Προυσιάς (trib. Prusiadis) 774_{20}

Ῥειπήσιος 408_{12}
Ῥηνοπόται $611a_{3}$, b_{6}
Ῥόδος 513, 750_{15}: Ῥόδιος 722_{2}: Ῥοδία 722_{1}: Ῥόδιοι 544_{4}, 678_{3}
Ῥύπες 375_{8}
Ῥώμη 422_{28}, 613_{11}, 619_{3}: Ῥωμαῖος 603_{3}, 643_{3}: Ῥωμαία 582_{1}: Ῥωμαῖοι 424_{4}, 615_{13}, 678_{3}?

Σαλαμίνιος 223_{3}
Σαμναῖος vid. indicem V s.v. Ἀπόλλων
Σάμος 9_{4}, 38_{1}: πατρὶς Σαμίη 457_{1}?: Σάμιοι $9_{3 \cdot 6 \cdot 7 \cdot 9 \cdot 15 \cdot 16 \cdot 17 \cdot 18 \cdot 20 \cdot 21}$
Σάρδεις 613_{14}, $750_{8 \cdot 16}$
Σεβαστηνή (trib. Prusiadis) 774_{16}
Σελγεύς 706_{2}
Σερίφιος 224_{2}
Σηλυμβριανός 225_{3}
Σικελία 772_{7}
Σικυών 310_{8} (Σεκυῶνι)
Σμύρνα $562b_{1}$, c_{4}: vid. quoque Ζμύρνα
Σόλυμοι 619_{1}: Σολυμήϊος 619_{17}

Στράτος 475
Συρακόσιος 445: Συρακοσία 227_{3}
Σύριος: Syria Dea - vid. indicem V s.v. Συρία
Σύρνιοι $691_{2 \cdot 13 \cdot 17}$

Ταναγραῖος 228_{3}
Τάουιον 613_{16}?
Τερμησσός 619_{1}
Τιβεριανή (trib. Prusiadis) 774_{14}
Τριπολῖται 719_{18}
Τριχονεύς 469_{2}
Τύμνιοι 702_{2}

Ὑταλική vid. Ἰταλική

Φαβία (trib. Romana) 643_{3}
Φαραιεύς $373j_{2}$: Φαραιεῖς 370_{1}
Φιλιππόπολις 486_{9}
Φοινίκη 695_{7}
Φύσκος $676_{2 \cdot 6 \cdot 8}$, 677_{4}, 686_{6}: Φύσκιος 686_{3}, 691_{1}: Φύσκιοι 678_{4}
Φωκεῖς 460_{5}, 461_{11}

Χαλκιδεῖς 410_{7}
Χερσόνασος 686_{7}: Χερσονάσιος 376_{3}
Χίος $562b_{8}$

Ὠλένιοι 375_{10}

IVB. NOMINA ATTICA TRIBUUM DEMORUM, ETC.

Ἀγκυλῆθεν 61_{5}, 65_{65}?
Ἀγρυλῆθεν 38_{1}, 71_{5}
Ἀζηνιεύς 69_{3}, 92_{62}, 99_{2}, 145_{1}: ἐξ Ἀζηνιέων 144_{2}
Ἀθῆναι $562c_{1 \cdot 10}$, 749_{10}: Ἀθήναζε $9_{8 \cdot 9}$: Ἀθᾶναι 310_{7}?: Ἀθάνασι 310_{7}: ? Ἀθήναῖος 12 (D. 52), 86_{8}, 189, 400_{2}, 492_{2}, $543_{1 \cdot 9}$: Ἀθηναῖοι $2_{6 \cdot 7}$, 7_{13}, $8_{6 \cdot 7}$, $9_{5 \cdot 8 \cdot 14 \cdot 16 \cdot 17}$, 12 (D. 13, 139), $47b_{8}$, $58_{8 \cdot 19 \cdot 13 \cdot 21}$, 63_{10}, 64_{30}, 65_{14}, 68_{20}, 73_{3}, 127_{5}, 350, 405_{1}, 410_{2}, $562a_{8}$: Ἀτθίς 278: Ἀττικος 479_{10}
Ἀθμονεύς 65_{7}: Ἀθμονόθεν 12 (D. 191)
Αἰαντίς 64_{37}, 400_{3}
Αἰγηίς 92_{2}
Αἰγιλιεύς 12 (D. 68, 123), 146_{3}
Αἰθαλίδης 147_{2}
Αἰξωνεύς 148_{2}
Ἀκαμαντίς 9_{2}, 42_{2}, 57_{1}, 64_{15}
Ἀλαιεύς 87_{87}, 127_{3}, 149_{2}, 543_{9}
Ἀλωπεκῆθεν 64_{66}, 112_{9}
Ἀμαξαντεύς 62_{10}, 87_{89}: Ἀμαξαντεῖς 70_{1}
Ἀμφιτροπῆθεν 66_{1}
Ἀναγυράσιος 228_{3}?
Ἀνακαιεύς 150_{2}
Ἀναφλύστιος 64_{7}
Ἀντιγονίς $64_{2 \cdot 37}$, $68_{1 \cdot 8 \cdot 17}$
Ἀντιοχίς 26_{1}, 64_{55}
Ἀραφήνιοι 92_{47}
Αὐρίδης 151_{3}
Ἀφιδναῖος 64_{54}, 112_{8}, 152_{2}
Ἀχαρνεύς 61_{3}, $62_{3 \cdot 5}$, 69_{4}, 96, 97_{18}, 112_{5}

Βατῆθεν 65_{55}?
Βερενικίδης 178_{4}
Βησαιεύς 127_{3}?

Γαργήττιος 26_{3}, 65_{52}, 92_{33}, $97_{10 \cdot 11}$, 134_{2}: Γαργήττιοι 92_{4}, 102_{3}: ἐκ Γαργηττίων 149_{1}

Δ(ε)ιραδιώτης 153_{3}
Διομεεύς 405_{3}: Διομαιεῖς 92_{51}

Ἐλευσίνιος 57_{3}, 64_{52}
Ἐρεχθηΐς 38_{2}, 64_{39}
Ἐρικαιεῖς 92_{19}
Ἐροιάδης 92_{59}
Ἐρχιεῖς 92_{11}
Ἑστιαιόθεν 92_{34}
Εὐπυρίδης 75_{2}, $133_{4 \cdot 7}$
Εὐωνυμεύς 65_{51}, 87_{41}, 154

Θημακεύς 64_{10}
Θοραιεύς 56
Θορίκιος 155_{3}
Θυμαιτάδης 63_{2}

Ἰλισσός (flumen) 111
Ἱπποθωντίς 45_{1}, 62_{3}, 64_{51}, 129_{3}
Ἰωνίδης $47a_{3}$?. 112_{6}, 151_{3}?

Κεκροπίς 62_{8}, 64_{49}
ἐκ Κεραμέων 156_{2}
Κεφαλῆθεν 64_{4}, $65_{3 \cdot 38}$, 157_{5}, 158_{3}
Κικυννεύς 64_{16}
Κοθωκίδης 97_{19}
ἐκ Κοίλης 87_{86}, 129_{2}
Κολλυτεύς 92_{26}: Κολλυτεῖς 102_{1}
Κριωεύς 160_{4}
Κυδαθηναιεύς 161_{3}
Κυθήρριος 64_{34}

Λαμπτρεύς 42_b, 68_9, 84_6, 87_{85}, $92_{58\cdot 62}$, 132_2, 162_2, 163_3
Λευκονοεύς 71_3
Λεωντίς 35_7, 64_{43}, 65_1

Μαραθῶν 12 (D. 13): Μαραθώνιος 92_{67}, 95, 131_2, 165_2, 166_2
Μελιτεύς 64_9, 65_8, 68_7, 97_{16}, 167_2
Μυρρινούσιος 112_7: ἐκ Μυρινούντης 92_{44}

Ξυπεταιών 65_{53}

Ὀῆθεν 64_{48}
Οἰναῖος 87_{90}, 112_7
Οἰνηΐς 62_1, 64_{47}
ἐξ Οἴου $97_{14\cdot 15}$, 100_2

Παιανιεύς 64_{42}, 65_{56}, 68_{27}, 87_{83}, 168_2, 174_4
Παιονίδης 38_3, 92_{60}
Παλληνεύς 170_3
Παμβωτάδης $97_{6\cdot 9}$: Παμβωτάδαι 94_1
Πανδιονίς 41_2, 64_{41}
Πειραιεύς 171_3
Περγασῆθεν 171_3?, 173_3
Περιθοίδης 171_3?
ἐκ Πορίων 188_2
Πρασιεύς 174_2
Προβαλίσιος 176_3
Προσπάλτιος 12 (D. 19)
Πτελεάσιος 87_{88}

Ῥαμνούσιος 68_2, 177_3, 178_1, 400_4

Σημαχίδης 87_{82}
Σικελία 111
Σουνιεύς 64_{44}, 65_{57}, 97_{17}, 112_{10}, 179_2
Στειριεύς 51_9, 180_2
ἐκ Συβριδῶν 181_2
Συπαλήττιος 61_4
Σφήττιος 100_3

Τρικορύσιοι 94_5

Φαληρεύς 51_7, 63_4, 97_5, 182_3, 183_2
Φηγαιεύς vel Φηγούσιος 42_3
Φιλάδαι 92_{30}
Φλυεύς 64_{50}, 101_2, 112_6, 184_2, 185_3
Φρεάρριος 12 (D. 68), 186
Φυλάσιος 187_3

Χολαργεύς 12 (D. 210), $97_{12\cdot 13}$, 188_1
Χολλείδης 112_8

V. NOMINA SACRA

l. = LUDI; m. = MENSIS

Ἀγριάνιος m. 715_3
Ἀδριάνεια l. $562c_{2\cdot 5\cdot 9}$, 749_{10}, 750_7
Ἀθαναῖος m. 469_7
Ἀθαναΐσταί (θιασῖται) $692a_4$
Ἀθηνᾶ 12 (D. 123), 626*c* 4: Ἀθήνη 12 (D. 4): Ἀθηνάα 12 (D. 299): Ἀθηναία 12 (D. 21, 52, 98, 130, 139, 154, 162, 196, 244, 273), 29: Παλλάς 12 (D. 67, 151, 156, 157, 171, 291): Παλλ. Τριτογενής 12 (D. 35, 227, 235, 372): Πολιήοχος 12 (D. 226): Πολιάς 29: Τριτογενής 12 (D. 36, 66): ἡ θεός $3_{8\cdot 11}$
Ἀθύρ m. 868 *adn.*, 873_3, 875_2
Ἀΐδης 563_{13}, $619_{6\cdot 15}$, 695_2?, 755_9, 851_3
Αἰνήας (heros) vid. indicem I
Ἄκτια l. 764_3
Ἄλεια (ἐν Ῥόδῳ) l. $562a_7$, 750_{16}
Ἄλιος vid. Ἥλιος
Ἀνγδισις (Ἄνγδ. θεὰ ἐπήκοος) 801_1
Ἀντέρως $306a$
Ἀξιεύς 615_{21}
Ἀπόλλων 3_{10}, 328, 413_1, 428_{16}, 491_3, 492?, 508_3, 544_{25}, 546_3, 547_6, 702_{17}, 780_3: Ἀπ. Προστατήριος 63_7, 68_9: Ἀπ. Πύθιος $407b_5$, 424_8, 426_1, 427_3: Ἀπ. Πύθ. καὶ Κεδριεύς 719_9: Ἀπ. Σαμναῖος 688_1, $690_{61\cdot 85}$: Παιάν 12 (D. 225): ὁ θεός 3_4, 116_3, $398_{2\cdot 12}$, $399a_{1\cdot 5}$, $428_{5\cdot 10}$
Ἀπολλώνεια Πύθια l. 750_9
Ἀρηιεύς 615_{22}
Ἀρισταῖος 603_4
Ἀρταμίτιος m. 584(iii), 879(5)
Ἄρτεμις 655_{18}?: Ἄρτ. Βουλαία 68_9: Ἄρτ. Ὀπιταΐς 481_1: Ἄρτ. Φωσφόρος $824a_3$: Ἄρτ. . . . ^{9}. . . . . α 529_2: Deana (*sic*) $824b_5$: ἀ θεός 529_8
Ἀσία: κοινὸν Ἀσίας l. $613_{6\cdot 12\cdot 13}$: κοιν. Ἀσίης $562b_2$: κοινὰ Ἀσίας 367_4?, $562c_6$, 750_8
Ἀσκλαπιός 469_4, $691_{5\cdot 8\cdot 11\cdot 12}$, 693_2 699_1, a_2
Ἀτάργατις $824a_1$

Αὐγούστεια (ἐν Περγάμῳ) l. 750_8
Ἀφροδίτη 604_3: Ἀφροδείτη $639C_{5\cdot 15}$, E_{10}, 731_1: Ἀφροδίτα 696_2, 715_1, 769_1: Venus Heliopolitana $824b_1$: vid. quoque Παφίη
Ἀχιλλεύς (heros) vid. indicem I

Βαδρόμιος m. 691_1
Βαρβίλληα l. 750_{12}
Βασίλεια l. 478_3
Βασιλεύς $639C_{16}$, E_4, $649b_6$: vid. quoque Καῦνος
Βειθυνία: κοινὸν Βειθυνίας l. 613_{14}
Βοσπόρια l. 483_4
Βουλαία vid. Ἄρτεμις
Βρόμιος vid. Διόνυσος
Βροντῶν vid. Ζεύς

Γαλατία: κοινὸν Γαλατίας l. $613_{16\cdot 17}$
Γῆ 3_{12}

Δαίσιος m. 829_1 (Δέσιος)
Δάλιος m. 584(i)
Δαματριασταί 598_2
Δεῖα l. 750_{17}
Διδύμεια (ἐν Μειλήτῳ) l. $750_{4\cdot 19}$
Δίκαιος vid. Ὅσιος
Διονύσια l. 9_6, 543_{11}, 544_{23}
Διόνυσος: Βρόμιος 752_2: Ἐλεύθερος 12 (D. 36)
Διοσεραπιασταί 337_2
Διόσθυος m. 879(4)
Διοσκούρια l. 719_{16}

Εἰράνα $306b$
Ἑκάτη 594_2
Ἕκτωρ (heros) vid. indicem I
Ἐλαφηβολιών m. 65_3
Ἐλεύθερος vid. Διόνυσος
Ἐλευσίνια l. 745
Ἔπαινος 769_7
Ἑρμῆς 535_4, 536, 564: Ἑρμῆς 312_1, 483_5
Ἔρως 563_{12}
Εὐλάμων 615_{17}
Εὐρύκλεια l. 810_{15}
Εὐσέβεα l. $562b_3$
Εὐφράνωρ vid. Ζεύς
Ἐφέσεια l. 459_4: Ἔφεσηα 750_{14}

Ζεύς 12 (D. 50, 82, 107, 162, 248, 318), 351, 413_1, 473_6, 655_{13}, 702_6: Ζ. Βροντῶν 781_2, 784_3, 785_2, 786_5, 787_{11}: Ζ. Εὐφράνωρ 778_6: Ζ. Ἡλιοπολείτης Κάρμηλος 832_1: Ζ. Ἥλιος Μέγας 678_1: Ζ. Θαμανειτανός 825_1: Ζ. Ἱκέσιος 529_2: Ζ. Μοιραγέτης 3_{12}: Ζ. Νάϊος 475: Ζ. Ὀλύμπιος 774_{11}: Ζ. Οὐράνιος 508_2: Ζ. Σωτήρ 347_{13}: [Ζ]. Ὕψιστος 139_1, 425: vid. quoque Σάραπις

Ἥλιος 731_4: Ἅλιος 691_1: Ζεὺς Ἥλ. Μέγας 678_1: Ζεὺς Ἥλ. Μέγ. Σάραπις 900 (s.v. SEG XIII 601, 611)
Ἥρα 702_8, 749_7: Ἥρη 557_7
Ἥραια ἐν Ἄργει l. 749_2, 764_5
Ἡράκλεια l. 719_{15}
Ἡρακλῆς 12 (D. 60), 29, 312_1, 483_5, 536
Ἥφαιστος $626c2$

Θαμανειτανός vid. Ζεύς
Θάμβος 615_{23}
Θάνατος 290_4
Θαργηλιών m. 3_{20}, 57_3
Θεός 376_1, 419, 655_{11}: Θεὸς Ἀραβικός 830_3: Θεὸς ὕψιστος οὐράνιος 823_1: εἷς Θεός 816_1: θεὸς αὐτοκράτωρ $407a$; vid. sub indicem III: Γ. Ἰούλιος Καῖσαρ θεός vid. indices I et III: ὁ θεός (= Ἀπόλλων) vid. Ἀπόλλων: ὁ θεός (= Σάραπις) 680: ἡ θεός (= Ἀθηνᾶ) vid. Ἀθηνᾶ: ἀ θεός (= Ἄρτεμις) vid. Ἄρτεμις
Θεοί 9_1, 64_1, $68_{10\cdot 19}$, 369_5, 383_7, 390_1, 393_1, 398_{19}, 405_1, 530_{10}?, 534_1, 568_7, 655_8, 676_{10}?, 677_6, 702_{18}, 719_{20}, 725_4, 731_4, 739_3
Θεσμοφόριος m. 690_1
Θέτις $626c2$
Θώθ m. 861_2

Ἰανουάριος m. 590_6
Ἰαώ 882_6
Ἱκέσιος vid. Ζεύς
Ἴσθμια l. 58_{12}?, 411_2, 459_2, $562c_8$, 606_{17}, 613_5, 745, 764_4: Ἰσθμικός 749_4?: Ἰσθμιακός $562a_6$
Ἶσις: Ἶσις Μοιχιὰς Σώτειρα 880_3
Ἰταλίς l. 602_{11}

Καισάρεα l. $562b_8$
Καππετώλια l. $562a_4$, c_3
Κάρμηλος vid. Ζεύς
Κάρνειος m. $683a_8$, $685a_7$, 715_1
Κατασπόρια l. $656_{22\cdot 27\cdot 31\cdot 36\cdot 41}$
Καῦνος: βασιλεὺς Κ. ὁ θεὸς 528_1
Κεραστιδείη $611a_6$

Κλευσθένεια l.(?) 691_{10}
Κόρηα l. 750_{10}
Κρεοντίς 700_2

Λάθος 615_{23}
Λαμειλα . . . ων 615_{18}
Λητώ 655_{12}: Λατώ 679_4
Λύκειον 532_{19}

Μαιμακτηριών m. 532_8
Μεταγειτνιών m. 64_4, 68_3
Μεχίρε 863_2
Μήν: M. ἑπήκοος 800_3
Μοῖρα 12 (D. 333)?: Μοῖραι 3_{12}, 847_{19}: Μοιραγέτης vid. Ζεύς
Μοιχιάς vid. Ἶσις
Μοῦσαι 278_{10}: Πιερίδες 754
Μῶμος 769_6

Νάϊος vid. Ζεύς
Νέμεα l. 478_2, 613_6, 671_3, 750_{18}
Νύμφαι 818_1

Οἰνώψ 306*c*
Ὀλυμπίεια l. 12 (D. 379): Ὀλυμπεῖα $562a_{10}$, b_1: Ὀλύμπια 613_5, 764_3: Ὀλύμπια ἐν Ἐφέσῳ 750_2: Ὀλύμπια ἐν Πείσῃ 750_3: Ὀλύμπια τὰ ἐν Δίῳ 478_1
Ὀλύμπιος vid. indicem III s.v. Hadrianus Imp., indicem V s.v. Ζεύς
Ομηλιεύς 615_{20}
Ὀπιταῖς vid. Ἄρτεμις
Ὅσιος (θεός) 780_3: Ὅσιος καὶ Δίκαιος 634_2, 779_4
Οὐράνια l. 810_{15}?
Οὐράνιος vid. Ζεύς, Θεός

Παιάν vid. Ἀπόλλων
Παίων 290_2
Παλλάς vid. Ἀθηνᾶ
Παναθήναια l. 459_3, $562b_5$
Πανάκια 818_1
Πάναμος m. 584(ii), $683a_{1\cdot11}$, 702_1, 879(3)
Πανέλληνες: τὸ κοινὸν τὸ Πανελλήνων l. $562d_4$: Πανέλληνες $562a_5$
Παφίη 818_1
Παχών m. 866_3
Περσεφόνη vid. Φερσεφόνη
Πιερίδες vid. Μοῦσαι
Πολιάς vid. Ἀθηνᾶ
Ποσειδάνια l. 719_{16}
Ποσειδῶν 300: Ποσιδῶν $626c3$, 4, 804_1
Πρίαμος (heros) vid. indicem I
Προστατήριος vid. Ἀπόλλων
Πύθια l. $459_{2\cdot6}$, 613_5, 764_3: vid. quoque Ἀπολλώνεια
Πυθικά (ἐν Ἀντιοχείᾳ) l. 613_3
Πύθιος 454_3: Π. vel Πυθικός $406b_6$: Πυθία πόλις 459_6: vid. quoque Ἀπόλλων, Φοῖβος

Ῥέια l. 311_{11}

Σαμναῖος vid. Ἀπόλλων
Σάραπις: Ζεὺς Ἥλιος Μέγας Σάρ. 900 (s.v. SEG XIII 611): ὁ θεός 680
Σεβαστά l. $562c_3$
Σεβαστοί (Imperatores Divi) $649a_6$, b_8, 731_2, 830_5
Συρία: Syria Dea $824b_3$
Σώτειρα vid. Ἶσις
Σωτήρ vid. Ζεύς

Τετραπρόσωπος θεά 782_3
Τ(ε)ιτᾶνες 752_{18}
Τραϊάνεια l. $750_{11\cdot13}$
Τριτογενής vid. Ἀθηνᾶ
Τυβί m. 862_3
Τύχη: τύχη Αὐτ. Καίσαρος Τραϊανοῦ Σεβ. 900 (s.v. SEG XIII 611): ἀγαθὴ τύχη 778_1, 782_1: ἀγαθῇ τύχῃ $47a_5$, 58_{17}, 65_{32}, 68_{10}, 97_1, 98_1, 482_1, 655_7: τύχηι ἀγαθῆι 63_8, 64_{21}: ἀγαθὰ τύχα 310_1?: τύχα ἀγαθά 376_1

Ὕψιστος vid. Ζεύς, Θεός

Φαωφί m. 871_3
Φεβρουάριος m. 812_3: Φεβλάριος 589_4
Φερσεφόνη 755_9
Φιλία 306*d*
Φοῖβος 655_{12}: Φοῖβ. Πύθιος 461_1: vid. quoque Ἀπόλλων
Φωσφόροι 92_{62}: Φωσφόρος vid. Ἄρτεμις

Χάριτες 818_1

CHRISTIANA

Ὁ Θεός $486_{4\cdot12\cdot17\cdot21}$, $590_{7\cdot12}$, 705_{10}
Κύριος Ἰησοῦς Χριστός 705_8: Χριστός 296_1: Κύριος $486_{8\cdot11\cdot13}$, 588, 590_4
Ἅγιος Κυρυακός 705_1

VI. NOMINA NAVIUM

Ἀθηνᾶ 339_1, 342_1
Ἀσκληπιός 567_2
Ἀφροδίτη 344_2

Διόνυσος 341_2

Ἑστία 342_2
Μαρία 340_2
Ὄσιρις 341_2

COMPARATIO NUMERORUM

IG I²	SEG XIV
18	2
19	1
20	6
22	4
47	10
55	7
80	3
87	8
91/2	5
101	9
157	34
453	16
472	13
606	15
609	12 (D. 13)
655	14
763	18
802	17
929	19
951/2	20

IG II²	SEG XIV
3	39
5	36
9	35
23	37
33	34
50	37, 38
61	41
66	40
70	42
105	46
111	48
135	49
145	50
152	44
188	34
190	45
205	51
216/7	47
221	52
261	47
279	53
306	54
347	55
361	57
452	56
523	46
700	vid. 61
900	77
947	74
1006	77
1008	77
1009	77
1011	77
1028	77
1035	78
1039	77
1043	77
1069	79
1100	80
1119	79
1252/3	82
1421	85
1424/38	83
1425	85
1443	84, 85
1469	85
1476	85
1485	85
1496	85
1653	86
1695	85
1706	87
1723	90
1771	cf. 91
1807	93
1824	95
1825	95
1830	95
1928	96
1929	cf. 96
1932	cf. 96
2247	97
2250	97
2484	97
2527/50	cf. 106
2554/9	cf. 110
2776	111
3027	26
3125	118
3130	119
3169/70	120
3222	122
3324/84	cf. 123
3769	126
3785/9	128
4686	138
5165	140
6370	159
6759	164
7090	169
7165	172
7287	175
7856/61	189
8500	194
9623	214
10259	224
10343	226
10949	241
11118	244
11771*a*	263
11874	266
12013	271
12318	278
12633	281
12867	285
13159/60	290
13188/208	cf. 292

IG IV	SEG XIV
53	299
428	311
510	315
561	317
620	322
631	321
642	324
853	325

IG IV² 1	SEG XIV
629	326

IG V 1	SEG XIV
213	330
222	329
255	331
728	332
970	333
1115	334
1134	335
1399	336
1538/56	345
1543	337
1546	338
1553	339
1554	340
1564*a*	357
1568	352

IG V 2	SEG XIV
142	346
516	348

IG VII	SEG XIV
24	378
26	379
62	380
64/5	381
530	382
1835	383
2470	387
4247	388

IG IX 1	SEG XIV
61	467
229	468
610	471
649	470

IG XI	SEG XIV
135/289	501

IG XII 1	SEG XIV
58	506
142	508
976	514
987	515

IG XII 2	SEG XIV
74 80	516
151	517

IG XII 3	SEG XIV
94	518
174	519
330	520
390	521
762	522
1075	523

IG XII 5	SEG XIV
541	543
544	vid. 530/48
556 7	549
563	vid. 530/48
587	vid. 530/48
594	531
625	vid. 530/48
633 4	vid. 530/48
712	550/2

IG XII 8	SEG XIV
581A	569
582	569
583	567
584	569
585	569
586	568

IG XII 9	SEG XIV
198	573

IG XII Suppl.	SEG XIV
446	570
642	574

IG XIV	SEG XIV
1	581
237	589
238	590
270	594
452	597
714/894	608
739	607
746	605
747	606
1102	614
2000	621
2317	629
2342	630
2413(17)	593

SEG I	SEG XIV
94	302
382	559
434	740

SEG II	SEG XIV
524	620
871	848

SEG III	SEG XIV
69	35
354	385
395	423
397	419
398	416
525	485
602	488

SEG IV	SEG XIV
1	581
178	719

SEG VI	SEG XIV
91	791
609	810

SEG VIII	SEG XIV
374	852
870	886

SEG IX	SEG XIV
8	888
72	889
79	890
120	890
147	890

SEG X	SEG XIV
7	1
8	2
14	4
28	3
45	5
50	7
68	6
80	8
108	40
113	9
136	10
146/83	11
333	17
404	18
406	19
450	21
460	22

SEG XI	SEG XIV
4	298
32	299
52*c*	304
147	305
188	307
212	306
257	310
290	314
328	317
338	319
650	330
672	329
701	331
901	333
919	335
925	vid. 900
972	vid. 900
1010	341
1011	342
1012	345
1014	345
1015	337

SEG XI	SEG XIV
1016	343
1019	340
1020	345
1022	345
1023	344
1024	345
1158	348
1200	349
1210	352
1212*b*	350
1217	353
1223*a*	vid. 900
1224	354
1227	355
1229	356
1238	357
1242	360
1244	361
1247	366

SEG XII	SEG XIV
6	1
18	5
21	6
33	40
54	12 (D. 13)
68	18
73	20
80	25
105	95
142	cf. 105
144	vid. 900
147/9	cf. 123
193	208
202	vid. 900
236	vid. 900
259	430
262	423
307	473
339	vid. 900
346	vid. 900
360	vid. 900
368/84	524, 900
392	556
397	572
406	581
419	727
457	vid. 900
465	675

SEG XII	SEG XIV
483	cf. 334
511	vid. 900
512	815
515	vid. 900
561	892
562	894

SEG XIII	SEG XIV
5	5
35	18
67	241
172	vid. 900
245	cf. 334
357*c*	vid. 900
380	434
540	776
593	vid. 820
600	vid. 900
601	vid. 900
606	vid. 900
611	vid. 900
614	885
625	vid. 900

CIG	SEG XIV
2215	560
2682	730
2810*b*	732
2855	vid. 738
2957	747
3509	760
3674/5	768
3867	795
3886	794
4240*c*	811
4472	821
4588	828
7309	893
8514	609
9259	813

*Syll.*³	SEG XIV
1	886
5	423
10	556
31	412
36	414
58	740

*Syll.*³	SEG XIV
80	352
82	415
163	46
172	531
173	48
186	50
225	451
274	419
360	488
361*C*	461
577	742
578	751
759	122
760	747
780	519
800	348
802	420
826*K*	vid. 440
877*B*	vid. 465
908	378
909	379
1064	728
1065	526
1066	527
1067	720
1069	361
1071	353
1074	119
1181	505

Br. Mus. Inscr.	SEG XIV
605	748
929	743
952	470
1037*a*	729
1096	621

SGDI	SEG XIV
65	817
68	817
71	817
1232	346
1529	468
1622	368
1632	370
1659	472
1660	471

SGDI	SEG XIV
3048	594
3660	526
3661	527
4266	679
4271	720

Raubitschek, *Ded. Ath. Akr.*	SEG XIV
76	14
164	15
317	13
De toto libro vid.	12

Inschr. von Olympia	SEG XIV
56	349
144	354
149	356
160	357
164	359
166	358
170	360
171	361
174	362
177	363
184	364
186	365
225	366
237	367
259	352
717	353

F. de Delphes		SEG XIV
III i,	n. 103	404
	n. 406	393
	n. 408	392
	n. 474	389
	n. 498	410
	n. 510	418
	n. 534	420
	n. 550	421
	n. 555	422
III iii,	nn. 158/9	397
	n. 176	428
III iv,	n. 105	441
	n. 111	442
	n. 118	443

F. de Delphes		SEG XIV
III iv,	n. 120	444
	nn. 126/7	445
	n. 129	446
	nn. 132/6*bis*	447
	n. 137	448
	nn. 142/52	449
	nn. 153/70	450
	n. 176	451
	nn. 181/5	452
	n. 189	453
	n. 198	454
	n. 199	455
	n. 200	456
	n. 202	457
	n. 203	458
	n. 216	459
	n. 218/9	460
	nn. 220/1	461
	n. 223	cf. 459
	n. 230	462
	n. 266	463
	n. 269	464
	n. 270	465
	n. 275	466
III v,	n. 62	409
IV ii,	p. 109	431

Inscr. Or. Sep. Ponti Euxini	SEG XIV
I² 195	487
401	488
II 434	489
446/8	489
451	489

Inscr. Délos	SEG XIV
36	500
39	500
40	500
43	491
45	492
46	493
47	494
59	500
69	495
70	500
79	496
80	497

231

G XIV

444
445
446
bis 447
448
2 449
0 450
451
452
453
454
455
456
457
458
459
460
461
cf. 450
462
463
464
465
466
400
431

EG XIV

487
488
489
489
489

G XIV

500
500
500
491
492
493
494
500
495
500
496
497

Inscr. Délos	SEG XIV
82	500
83	498
84	500
85	499
86	500
290/498	501
1400/79	501
1587	502
1956	504
1957	503
2532	505

Lindos II	SEG XIV
68	512
384*b*	511
699*b*	513

Inscr. Cret.	SEG XIV
II, 40 n. 2	576
307/8 nn. 1/7	577
IV, 284/6 n. 208	578

MAMA	SEG XIV
V 235	791
R. 5 (p. 149)	788

TAM	SEG XIV
II 586	811

Le Bas-Waddington	SEG XIV
III 301	730
1529	754
1620*b*	732
1839	821
1866*a*	826
2419	828

IGRR	SEG XIV
I 153	614
346	621
444	607
445	605
446	606
1076	854
1106	855
1183	885
1235/7	885
1241	885
1243	885
1354	887
III 96	777
370	810
467	cf. 479
1012	821
IV 57	517
160	768
162	768
303	761
304	763
305	761
307	762
497	764
718	795
928/9	560/1
970	557
1031	519
1064	526
1065	527
1344	vid. 607
1519	756
1677	763
1715	559
1761	758

OGIS	SEG XIV
5	767
202	885
228	vid. 440
252	368
573	814
674	885

IGLS	SEG XIV
IV 1265	821
1341	822

Corp. Inscr. Iudaicarum	SEG XIV
120	622
136	623
510	624
535	624
536/41	628
543	624
569/619	601
694	480
725 *c*	505
1452 et seqq.	856
1489	852

Peek, *Griech. Vers-Inschr.*	SEG XIV
I 51*a*	565
271	828
394	620
675	630
768	753
807	563
861	612
973	322
992	754
1049	621
1143	852
1178	718
1185	847
1260	704
1287	892
1318	792
1353	851
1406	332
1444*a*	476
1534	509
1545	755
1657	627
1742	695
1792	769
1885	619
1961	25
1964	508

N.B. Credidimus nos debere numeros non omnes coacervare sed potiores exhibere; unde in titulis singulis, si (e.g.) numeros in IG et SEG exhibuerimus, non necesse est cum *Syll.*[3] comparationem addere. Actum est ut lector quid quaerat facillime dignoscat, non ut nosmet ipsi bibliographiae velut molem ostentemus.